

A  
N  
U  
A  
R  
I  
E  
S  
T  
A  
D  
Í  
S  
T  
I  
C  
D  
E  
C  
A  
T  
A  
L  
U  
N  
Y  
A  
2  
0  
0  
5



Generalitat de Catalunya  
Institut d'Estadística de Catalunya

## 3.59 Suport a la creació d'ocupació. 2003. Ajuts concedits. Per programes. Províncies.

Milers d'euros

	Barcelona	Girona	Lleida	Tarragona	Catalunya	Espanya	% Cat./Esp.
Suport a l'ocupació en cooperatives i societats laborals	1 424,16	64,35	204,13	22,43	<b>1 715,08</b>	18 117,46	9,5
Suport al desenvolupament local	9 771,09	2 407,68	2 947,94	1 748,89	<b>16 875,61</b>	95 532,03	17,7
Promoció de llocs de treball	3 772,72	387,32	706,14	298,67	<b>5 168,66</b>	76 757,13	6,7
Integració laboral del discapacitat	28 145,00	4 339,42	2 579,79	3 729,42	<b>38 793,63</b>	149 847,07	25,9
<b>Total 2003</b>	<b>43 112,97</b>	<b>7 198,78</b>	<b>6 438,00</b>	<b>5 799,41</b>	<b>62 552,98</b>	<b>340 253,69</b>	<b>18,4</b>
Total 2002	33 098,87	5 331,81	3 672,66	4 105,01	<b>46 208,35</b>	270 050,96	17,1
Total 2001	29 469,35	4 626,85	3 355,41	3 890,13	<b>41 341,73</b>	229 993,06	18,0
Total 2000	28 078,17	3 814,27	2 719,53	3 737,69	<b>38 349,65</b>	168 011,17	22,8
Total 1999	25 434,51	2 586,11	2 404,55	3 183,34	<b>33 608,51</b>	179 168,28	18,8

Font: Ministerio de Trabajo y Asuntos Sociales. Subsecretaría de Trabajo y Asuntos Sociales.

## 4.06 PIB per habitant a preus de mercat<sup>(1)</sup>. 1999-2003<sup>(2)</sup>. A preus corrents.

Euros

	Catalunya	Espanya	Índex <sup>(3)</sup> Cat./Esp.
1999	<b>17 405,98</b>	12 558,23	139
2000	<b>18 702,50</b>	13 382,26	140
2001	<b>19 489,68</b>	14 263,31	137
2002	<b>20 379,97</b>	15 260,68	134
2003	<b>21 219,28</b>	16 183,59	131

Font: Institut d'Estadística de Catalunya.

(1) Base 1995.

(2) Dades provisionals.

(3) Base Espanya = 100.



	Coníferes (resinoses)	Planifolis (frondoses)	Mixtes	Total
Alt Camp	5 771	2 176	1 365	9 312
Alt Empordà	5 334	14 817	9 345	29 496
Alt Penedès	7 995	228	2 703	10 926
Alt Urgell	15 476	7 460	25 779	48 715
Alta Ribagorça	5 464	932	2 785	9 181
Anoia	18 215	743	2 939	21 897
Bages	41 937	2 888	6 278	51 103
Baix Camp	3 710	276	8 812	12 798
Baix Ebre	4 538	506	1 027	6 071
Baix Empordà	5 430	4 422	4 649	14 501
Baix Llobregat	6 826	483	1 391	8 700
Baix Penedès	3 245	5	299	3 549
Barcelonès	619	2	137	758
Berguedà	36 336	3 615	17 749	57 700
Cerdanya	13 315	77	4 357	17 749
Conca de Barberà	9 242	673	4 111	14 026
Garraf	2 835	67	262	3 164
Garrigues	6 415	848	1 108	8 371
Garrotxa	2 970	21 550	4 637	29 157
Gironès	3 079	8 085	6 408	17 572
Maresme	1 521	1 696	8 568	11 785
Montsià	1 266	192	1 530	2 988
Noguera	12 795	24 107	10 912	47 814
Osona	10 036	13 433	32 225	55 694
Pallars Jussà	22 254	12 763	12 973	47 990
Pallars Sobirà	17 232	6 507	14 926	38 665
Pla d'Urgell	16	3	2	21
Pla de l'Estany	2 859	2 533	1 490	6 882
Priorat	5 648	547	3 232	9 427
Ribera d'Ebre	11 296	518	2 348	14 162
Ripollès	19 067	6 024	10 723	35 814
Segarra	1 903	5 067	2 899	9 869
Segrià	2 680	855	1 791	5 326
Selva	9 974	23 459	10 525	43 958
Solsonès	21 817	4 231	25 150	51 198
Tarragonès	1 307	108	101	1 516
Terra Alta	21 209	88	134	21 431
Urgell	859	399	440	1 698
Val d'Aran	2 385	9 356	2 125	13 866
Vallès Occidental	8 645	873	6 687	16 205
Vallès Oriental	4 073	6 155	17 380	27 608
<b>Catalunya</b>	<b>377 594</b>	<b>188 767</b>	<b>272 302</b>	<b>838 663</b>
Àmbit Metropolità	32 514	9 504	37 128	79 146
Comarques Gironines	48 713	80 890	47 777	177 380
Camp de Tarragona	28 923	3 785	17 920	50 628
Terres de l'Ebre	38 309	1 304	5 039	44 652
Àmbit de Ponent	24 668	31 279	17 152	73 099
Comarques Centrals	128 341	24 910	84 341	237 592
Alt Pirineu i Aran	76 126	37 095	62 945	176 166
Barcelona	135 314	27 980	93 521	256 815
Girona	56 037	83 129	51 295	190 461
Lleida	119 011	72 570	104 526	296 107
Tarragona	67 232	5 088	22 960	95 280

Font: Institut d'Estadística de Catalunya. Cens agrari 1999.

# 7.37

## Facturació d'energia elèctrica. 2000-2004<sup>(1)</sup>. Per sectors.

Gwh

	2000	2001	2002	2003	2004
Indústria i construcció	14 498	15 907	16 089	16 626	16 465
Serveis	10 232	11 048	11 654	12 836	13 535
Usos domèstics	7 024	7 690	8 388	9 008	9 547
Altres <sup>(2)</sup>	2 009	1 820	2 208	1 358	1 247
<b>Total</b>	<b>33 762</b>	<b>36 466</b>	<b>38 339</b>	<b>39 829</b>	<b>40 795</b>

Font: Generalitat de Catalunya. Departament de Treball i Indústria. Secretaria d'Indústria i Energia.

(1) Dades provisionals.

(2) Inclou el sector primari, distribuïdors i altres usos no classificables.

# 7.38

## Facturació d'energia elèctrica. 2000-2004<sup>(1)</sup>. Per sectors. Taxa de variació.

Tant per cent

	2000	2001	2002	2003	2004
Indústria i construcció	1,5	9,7	1,1	3,3	-1,0
Serveis	7,5	8,0	5,5	10,1	5,4
Usos domèstics	5,0	9,5	9,1	7,4	6,0
Altres <sup>(2)</sup>	-20,2	-9,4	21,3	-38,5	-8,2
<b>Total</b>	<b>2,3</b>	<b>8,0</b>	<b>5,1</b>	<b>3,9</b>	<b>2,4</b>

Font: Generalitat de Catalunya. Departament de Treball i Indústria. Secretaria d'Indústria i Energia.

(1) Dades provisionals.

(2) Inclou el sector primari, distribuïdors i altres usos no classificables.

# 15.07

## Difusió de la premsa diària en català. 1999-2003.

	1999	2000	2001	2002	2003
<b>Informació general</b>					
Avui	30 646	29 709	29 565	27 353	27 273
Diari de Girona	6 589	6 864	7 834	7 705	8 105
El 9 Nou - Vallès Occidental	2 229	2 288	-	-	-
El 9 Punt	-	-	2 474	2 703	2 393
El Periódico de Catalunya-català	76 000	70 690	64 834	66 337	67 067
El Punt	22 908	22 999	22 987	22 608	23 843
Regió 7	9 205	9 212	8 928	8 488	8 728
Segre-català	5 248	5 567	5 813	5 519	6 308
<b>Total diaris en català</b>	<b>152 825</b>	<b>147 329</b>	<b>142 435</b>	<b>140 713</b>	<b>143 717</b>
% català/total <sup>(1)</sup>	26,3	25,9	25,4	25,1	25,1

Font: Generalitat de Catalunya. Departament de Cultura.

(1) Percentatge sobre el total de diaris d'informació general.

# 15.06 Difusió de la premsa diària. 1999-2003.

Per tipus d'informació.

	1999	2000	2001	2002	2003
<b>Editats a Catalunya</b>					
<b>informació general</b>	<b>496 741</b>	<b>472 199</b>	<b>461 432</b>	<b>461 158</b>	<b>461 121</b>
Avui	30 646	29 709	29 565	27 353	27 273
Diari de Girona	6 589	6 864	7 834	7 705	8 105
Diari de Sabadell	6 087	6 151	5 920	5 815	5 651
Diari de Tarragona	13 709	14 069	14 251	14 447	14 920
Diario de Terrassa	5 324	5 435	5 449	5 323	5 582
El 9 Nou - Vallès Occidental	2 229	2 288	-	-	-
El 9 Punt	-	-	2 474	2 703	2 393
El Periódico de Catalunya	113 794	105 896	95 009	93 268	95 156
El Periódico de Catalunya-català	76 000	70 690	64 834	66 337	67 067
El Punt	22 908	22 999	22 987	22 608	23 843
La Mañana	5 209	5 606	5 418	4 922	5 262
La Vanguardia	192 039	179 943	185 584	189 957	183 688
Regió 7	9 205	9 212	8 928	8 488	8 728
Segre	7 754	7 770	7 366	6 713	7 145
Segre-català	5 248	5 567	5 813	5 519	6 308
<b>informació esportiva</b>	<b>118 135</b>	<b>118 581</b>	<b>123 105</b>	<b>117 595</b>	<b>115 400</b>
El Mundo Deportivo <sup>(1)</sup>	52 796	57 714	57 272	55 467	52 252
Sport <sup>(1)</sup>	65 339	60 867	65 833	62 128	63 148
<b>Editats a la resta de l'Estat</b>					
<b>informació general</b>	<b>84 399</b>	<b>97 237</b>	<b>99 261</b>	<b>100 554</b>	<b>94 887</b>
ABC <sup>(1)</sup>	9 847	11 824	10 945	11 080	10 271
Diario 16	285	1 551	:	:	:
El Mundo <sup>(1)</sup>	17 175	18 075	18 052	18 781	14 440
El País <sup>(1)</sup>	54 777	57 156	56 414	55 955	55 121
La Razón	2 315	8 631	13 850	14 738	15 055
<b>informació esportiva</b>	<b>44 266</b>	<b>49 865</b>	<b>47 935</b>	<b>51 931</b>	<b>51 994</b>
As <sup>(1)</sup>	19 310	21 531	23 762	23 264	25 386
Marca <sup>(1)</sup>	24 956	28 334	24 173	28 667	26 608
<b>informació econòmica</b>	<b>16 414</b>	<b>17 897</b>	<b>15 329</b>	<b>12 429</b>	<b>12 413</b>
Cinco Días	4 148	4 116	3 777	3 575	3 648
Expansión	10 215	11 629	9 617	8 854	8 765
La Gaceta de los negocios	2 051	2 152	1 935	:	:
<b>Total diaris</b>	<b>759 955</b>	<b>755 779</b>	<b>747 062</b>	<b>743 667</b>	<b>735 815</b>

Font: Generalitat de Catalunya. Departament de Cultura.

(1) Té edició específica per a Catalunya. Càlcul de difusió sobre l'edició conjunta.

Estadístiques de Síntesi

**Anuari estadístic  
de Catalunya  
2005**



Generalitat de Catalunya  
**Institut d'Estadística de  
Catalunya**

Annuaire statistique  
de Catalunya  
2005

© Generalitat de Catalunya  
Institut d'Estadística de Catalunya  
Via Laietana, 58  
08003 Barcelona  
<http://www.idescat.net>  
a/e: [idescat@idescat.net](mailto:idescat@idescat.net)  
1a. edició: Barcelona, juny 2005  
Fotocomposició: Institut d'Estadística de Catalunya  
Impressió: Alsograf, SA  
ISBN: 84-393-6803-8  
ISSN: 1130-166-X  
Dipòsit legal: B-32.709-2005



## Presentació

---

L'*Anuari estadístic de Catalunya* és una obra consolidada en el món de l'estadística oficial i, més concretament, en el de les estadístiques de síntesi. La seva trajectòria, després de vint-i-un anys consecutius, ho confirma.

Aquesta publicació es nodreix, fonamentalment, de les estadístiques elaborades pels diferents departaments de la Generalitat i per altres organismes que integren el sistema estadístic de Catalunya, fet que la converteix en un dels principals mitjans de difusió de l'estadística oficial.

L'*Anuari* recull les directrius que marca el Pla estadístic de Catalunya per tal de divulgar i posar a l'abast dels ciutadans i les ciutadanes la informació bàsica de Catalunya amb la conjunció de tres vèrtexs: el territorial, el temàtic i el temporal, que permeten donar a conèixer la realitat demogràfica, econòmica i social de Catalunya.

Per potenciar la difusió d'aquesta obra de referència de l'estadística de Catalunya, l'*Anuari* també s'edita en format electrònic, accessible a través del web de l'Idescat i en cd-rom, que conté una retrospectiva més llarga en el temps.

Una publicació d'aquest tipus no és possible sense la col·laboració inestimable de tots els interlocutors i productors d'estadístiques dels diferents organismes i institucions que, amb les seves aportacions, han contribuït a la confecció de l'edició 2005 de l'*Anuari*. És per això que vull fer-los arribar el meu agraïment més sincer.

Antoni Castells  
Conseller d'Economia i Finances





## Introducció

---

L'*Anuari estadístic de Catalunya 2005* s'estructura en vint capítols temàtics, amb un total de 699 taules, una tercera part de les quals ofereix informació desagregada per comarques i pels set àmbits del Pla territorial de Catalunya.

Tota aquesta informació numèrica es complementa amb un capítol introductori de **mapes i gràfics** que conté una selecció de les principals dades socioeconòmiques i demogràfiques de Catalunya amb l'objectiu de presentar d'una manera amena i entenedora una visualització ràpida dels trets característics del nostre país.

En l'elaboració de l'*Anuari estadístic de Catalunya* cada any es persegueix un doble objectiu. Per una banda, cal actualitzar tota aquella informació continguda en els diferents capítols per tal de mantenir la continuïtat de les dades. Per altra banda, s'ha d'efectuar una revisió constant dels temes que s'ofereixen per tal d'incorporar noves estadístiques i desestimar aquelles que ja han perdut vigència.

En l'edició de l'AEC 2005 destaquem les següents novetats. En el capítol de població s'han incorporat dues taules sobre la **població estacional** dels municipis de més de 5.000 habitants a partir d'una operació estadística realitzada per l'Idescat. També s'han actualitzat les taules de **llars i famílies** amb les darreres dades censals, així com les noves **projeccions de població**.

En el capítol d'agricultura, ramaderia i pesca s'han incorporat els nous resultats de l'**Enquesta d'explotacions agràries** de l'any 2003. La publicació de taules d'aquesta enquesta respon a la necessitat de posar al dia la informació del Cens agrari d'acord amb la normativa de la Unió Europea.

S'ha ampliat la informació relativa a la **despesa familiar** i als **salaris** a partir de les dades de l'Enquesta de pressupostos familiars i l'Enquesta d'estructura salarial respectivament, ambdues de l'Institut Nacional d'Estadística (INE).

En el capítol de transports i comunicacions s'incorporen taules noves de **mobilitat obligada** referides al mitjà de transport i al temps de desplaçament. També s'ha ampliat la informació relativa a les **tecnologies de la informació i la comunicació** (TIC).

Aquesta publicació, com es pot comprovar, es nodreix de diferents fonts d'informació estadística, tant de l'estadística oficial, com de productors externs que elaboren informació sectorial d'interès públic. La nostra voluntat és posar a disposició dels ciutadans en una sola publicació tot aquest recull de dades que no sempre pot ser publicada en altres mitjans.

L'Idescat continua esforçant-se en la millora del contingut de l'*Anuari* perquè sempre sigui una eina útil de treball i de consulta.

Josep Maria Vegara i Carrió  
Director



## Índex general

---

Presentació	3
Introducció	5
Índex general	7
Resum gràfic	9
Simbologia	23
Sigles	24
1. Territori i medi ambient	27
2. Població	81
3. Treball	137
4. Macromagnituds econòmiques i sector exterior	199
5. Preus, despesa familiar i salaris	221
6. Agricultura, ramaderia i pesca	239
7. Indústria, R+D i energia	285
8. Comerç	315
9. Turisme	339
10. Transports i comunicacions	375
11. Finances	411
12. Sector públic	435
13. Habitatge i construcció	469
14. Ensenyament	511
15. Cultura, lleure i llengua	551
16. Sanitat	597
17. Serveis socials i protecció social	631
18. Justícia	663
19. Eleccions	689
20. Identificadors municipals	709
Índex temàtic de taules	733
Índex de definicions	751



# Territori i medi ambient

## Mapa físic de Catalunya.



### HIPSOMETRIA

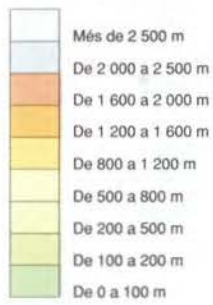

### RETOLACIÓ

- |                   |               |
|-------------------|---------------|
| Cap comarcal      | Cervera       |
| Altres poblacions | Besalú        |
| Massís, serra     | MONTSEC       |
| Pic, cim          | Puigverd 2113 |
| Coll, cap         | Cap de Creus  |
| Hidrografia       | FRANCE        |

### SIMBOLOGIA

- Límit comarcal
- Autopista, autovia
- Carretera principal
- Altres carreteres
- Ferrocarril
- ✕ Aeroport
- ⚓ Port comercial
- Cap comarcal, aglomeració urbana
- Altres poblacions
- ▲ Pic, cim

Produït per: © Institut Cartogràfic de Catalunya, Octubre 1998.



Comarques i àmbits del Pla territorial de Catalunya.



### Densitat de població. 2004.

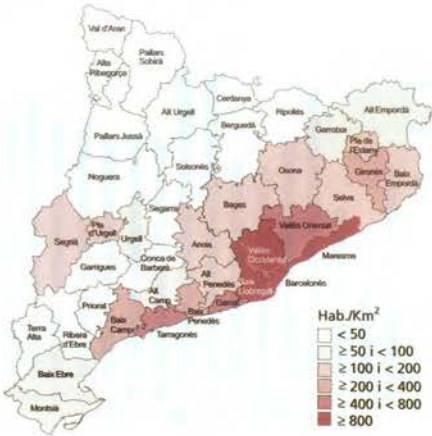

### Superfície i usos del sòl. 2003.

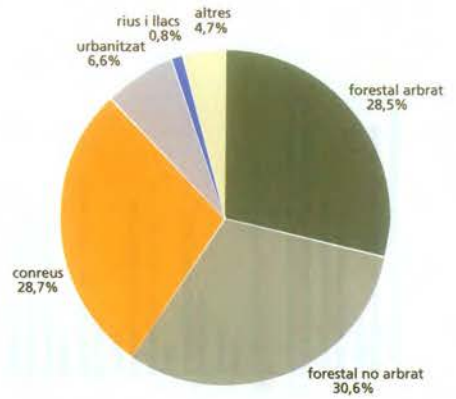

### Superfície amb pendent inferior al 20%.

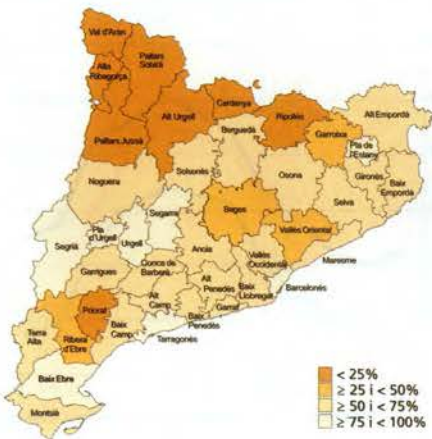

### Superfície urbanitzada. 2003.

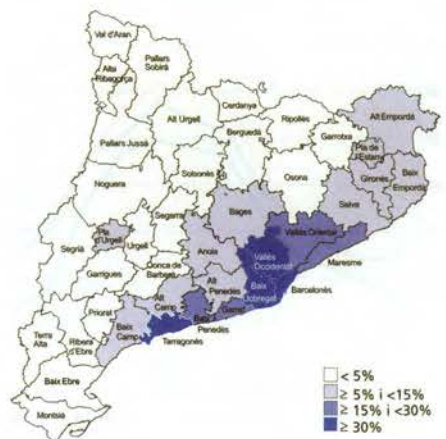

### Superfície per zones altimètriques.

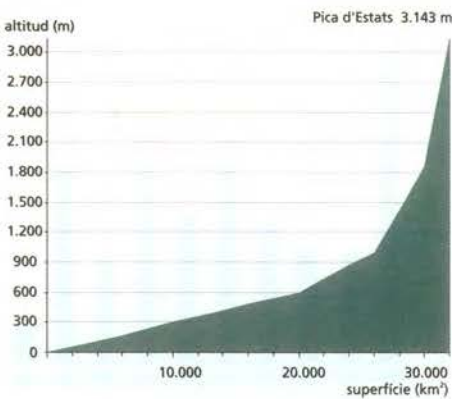

### Temperatura mitjana de l'aigua del mar.

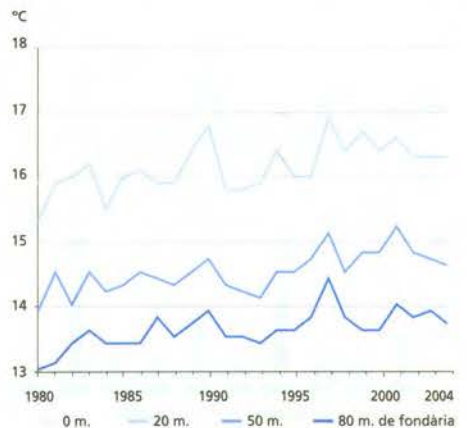

### Pluviometria mensual. 2004.

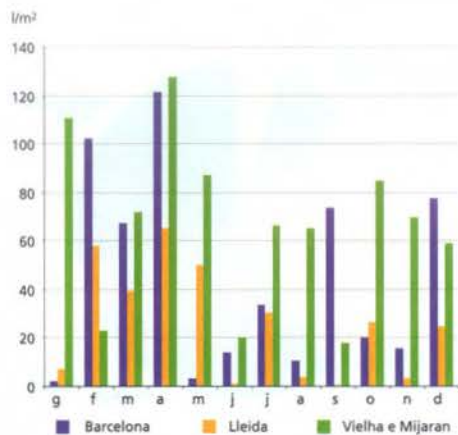

### Embassaments. Volum d'aigua (octubre).

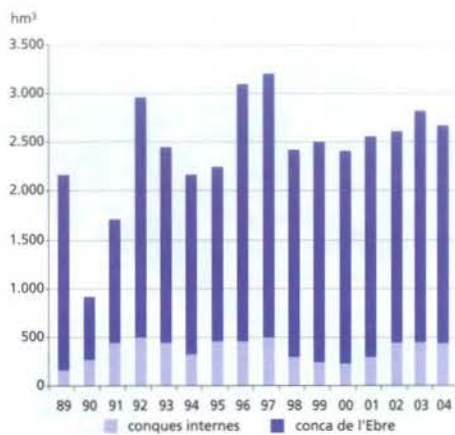

### Mitjana de temperatures màximes. 2004.

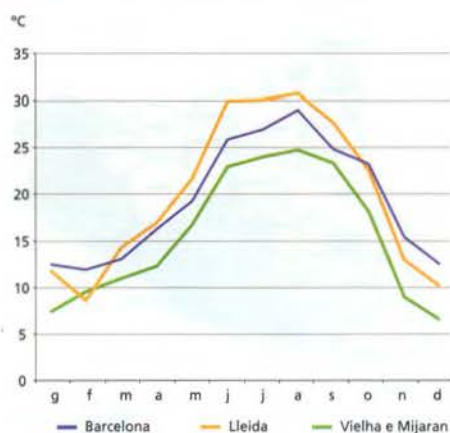

### Mitjana de temperatures mínimes. 2004.

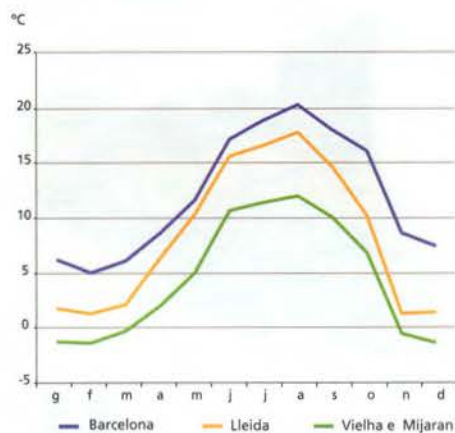

### Incendis forestals.

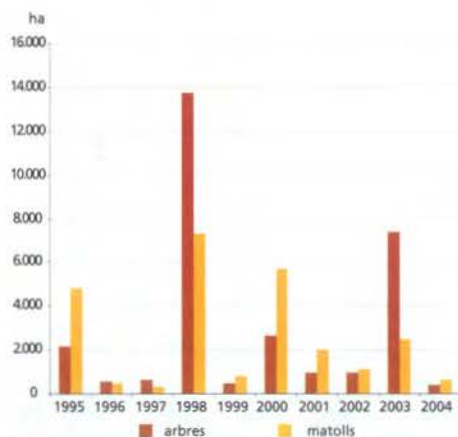

### Replantacions forestals.

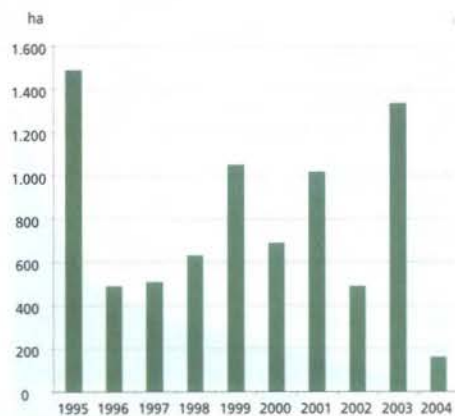

### Estacions depuradores d'aigües residuals.

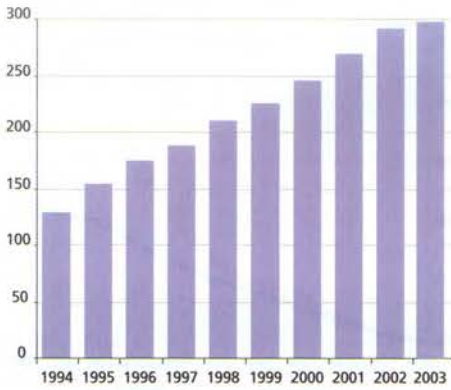

### Qualitat de les aigües litorals.

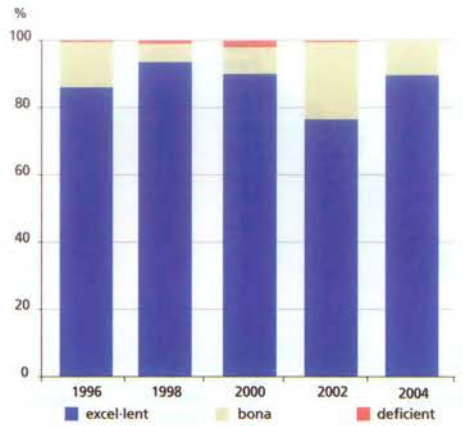

### Destinació final dels residus municipals.

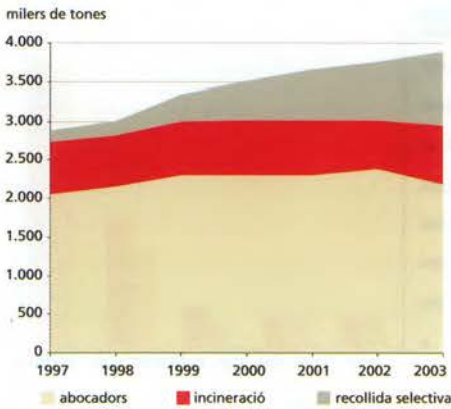

### Recollida selectiva de residus. 2003 .

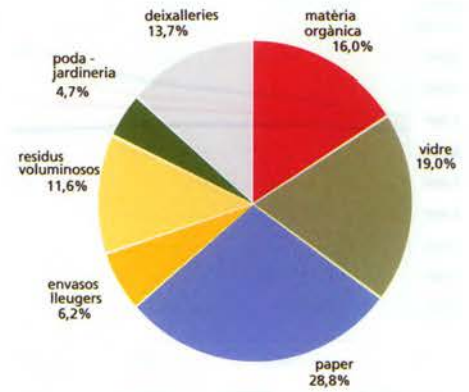

### Residus industrials. Per tipus.

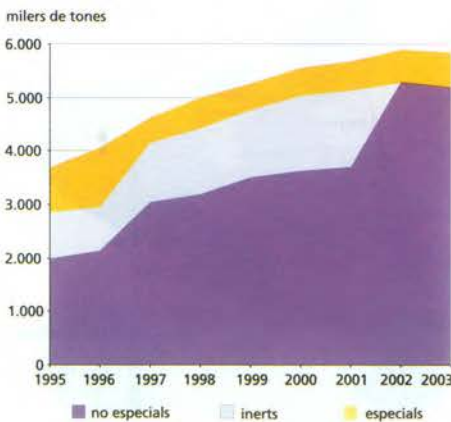

### Residus industrials. Per sectors. 2003.

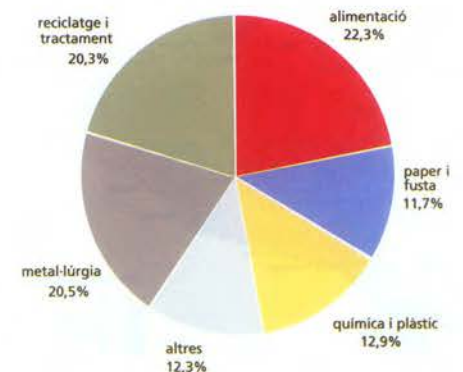



## Població

Població. Per grups d'edat. 2001.

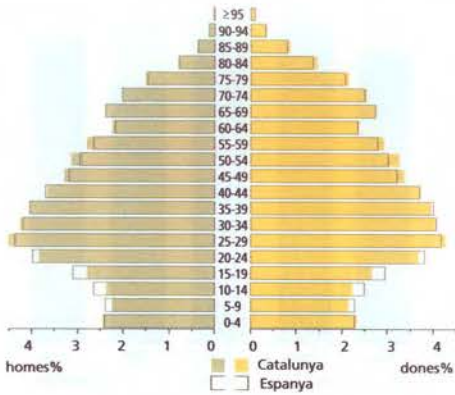

Evolució de la població.

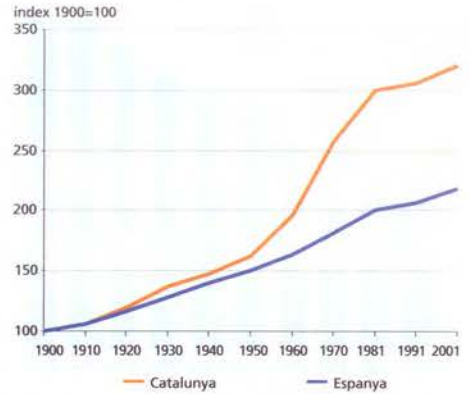

Projeccions de població.

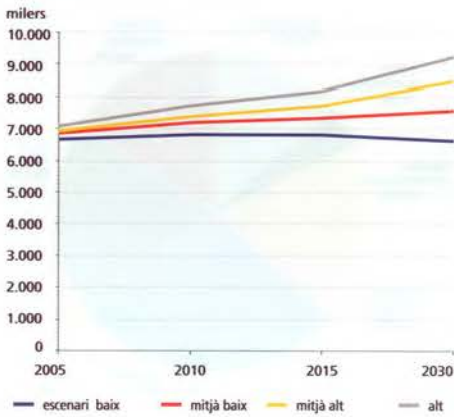

Població. Per dimensió del municipi.

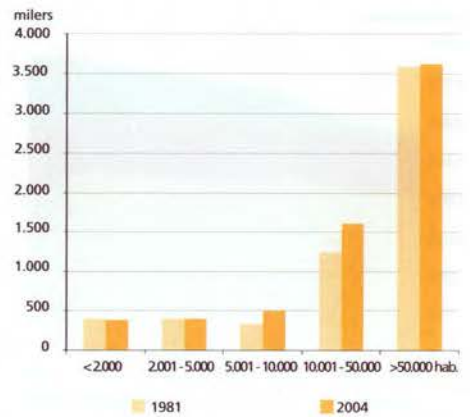

Creixement natural de la població. 1996-2001.

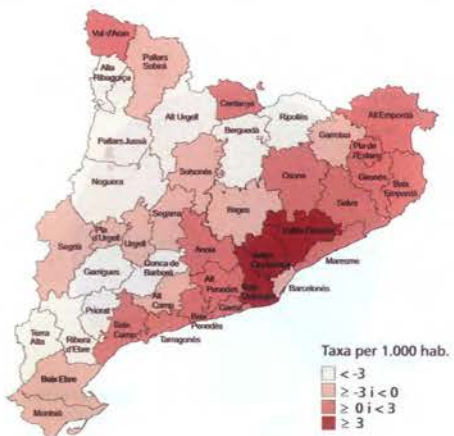

Creixement de la població. 1996-2001.

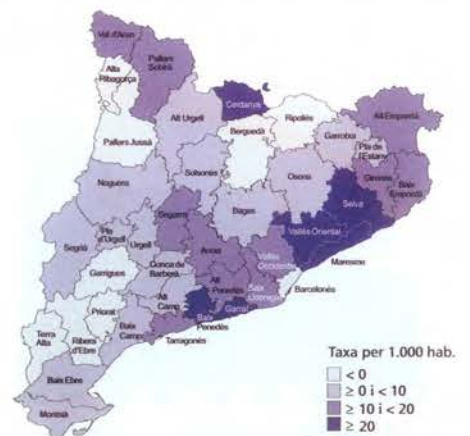

### Evolució dels residents estrangers.

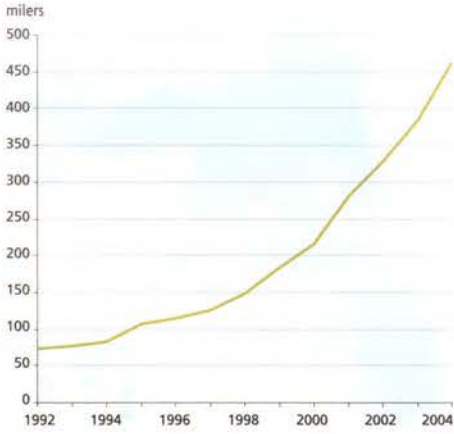

### Residents estrangers. Per procedència. 2004.

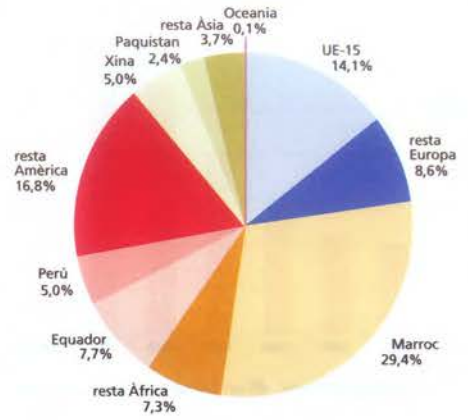

### Residents estrangers. 2004.

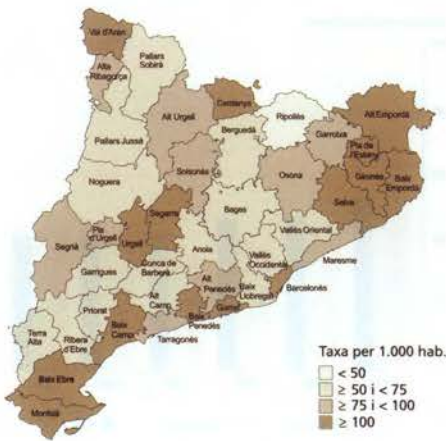

### Evolució dels fluxos demogràfics.

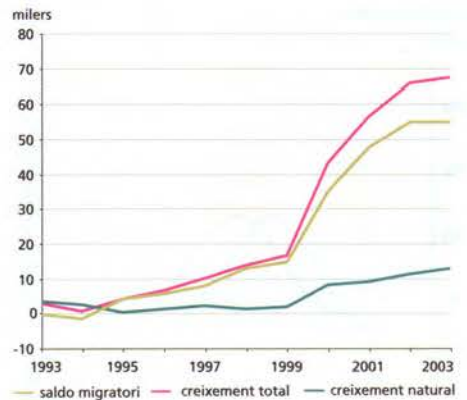

### Població. Per grans grups d'edat.

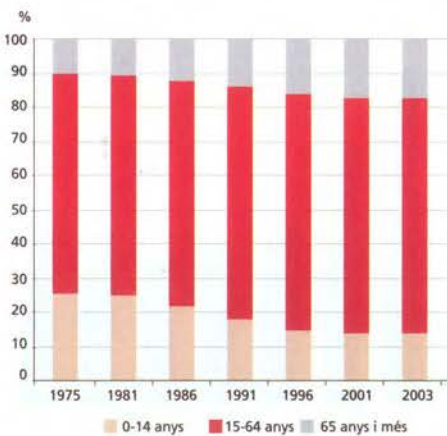

### Esperança de vida en néixer.

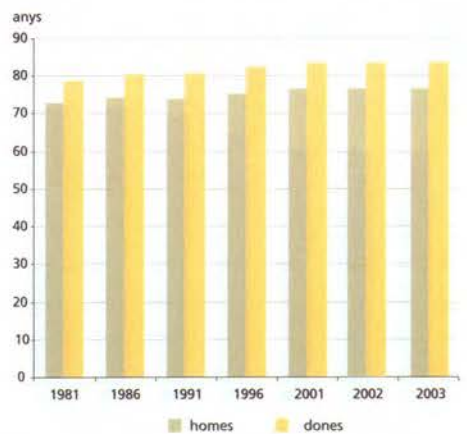



### Índex d'envelliment de la població.

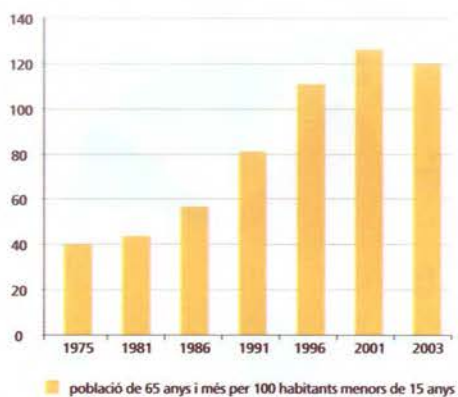

### Índex d'envelliment de la població. 2003.

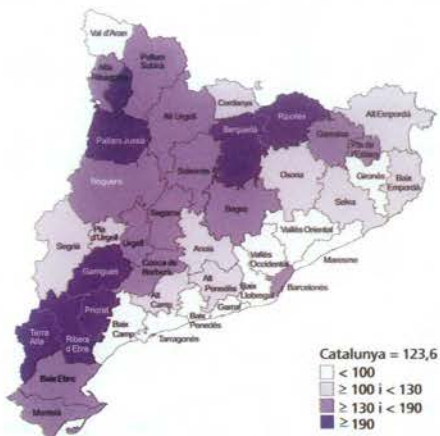

### Taxa de fecunditat.

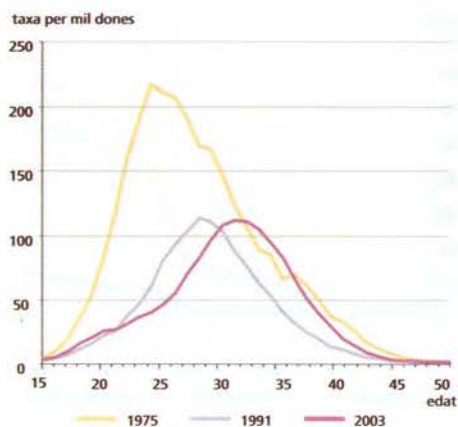

### Taxa de natalitat.

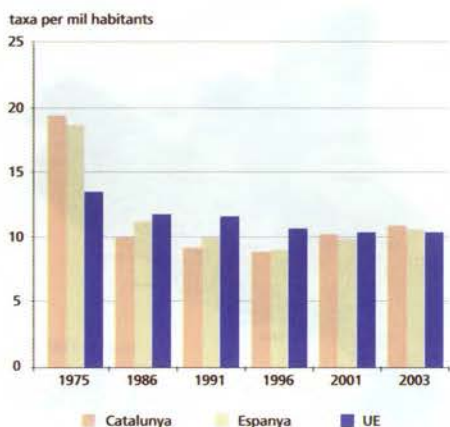

### Edat mitjana a la maternitat.

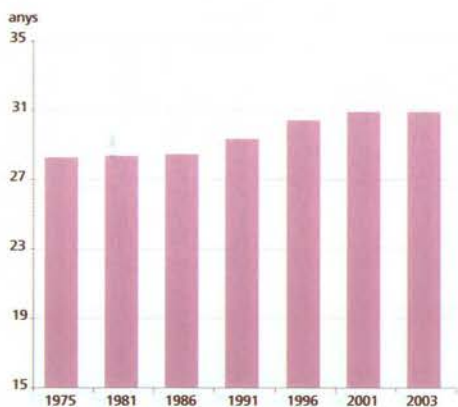

### Nombre mitjà de fills per dona.

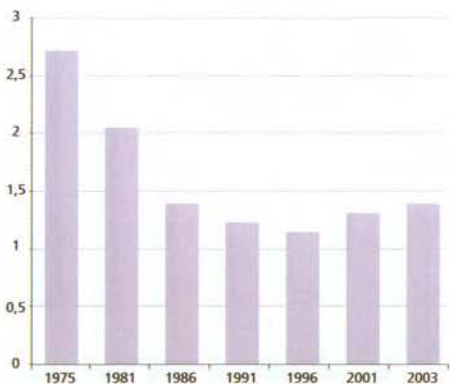

## Treball

Població ocupada i atur.

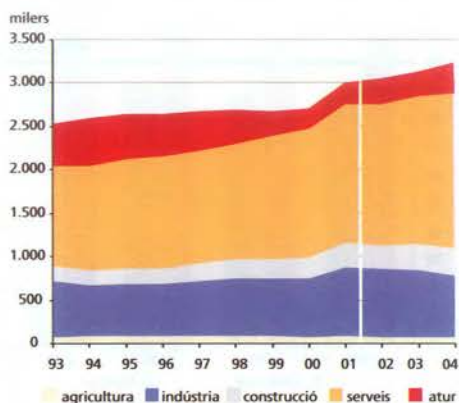

Taxa d'activitat. Per grups d'edat.

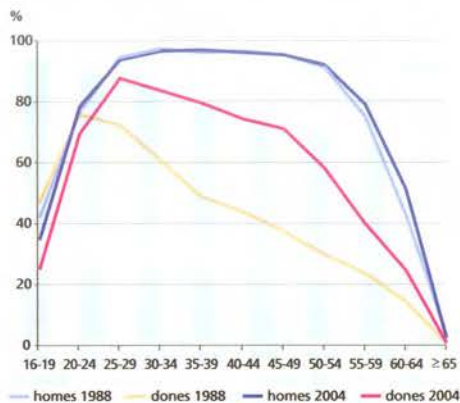

Població ocupada. Per sectors. 2004.

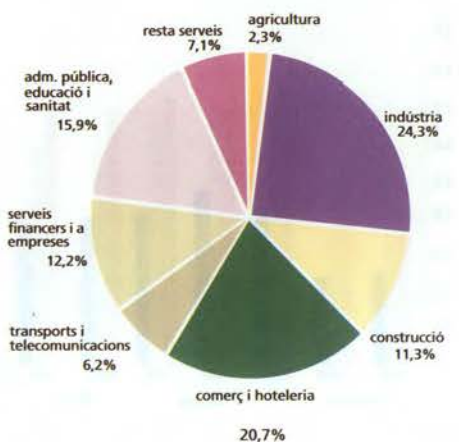

Contractes de treball registrats.

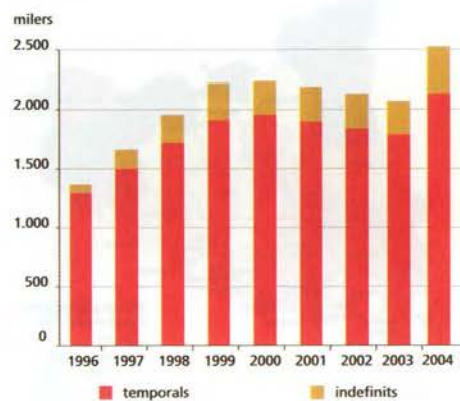

Taxa d'atur. Per sexes.

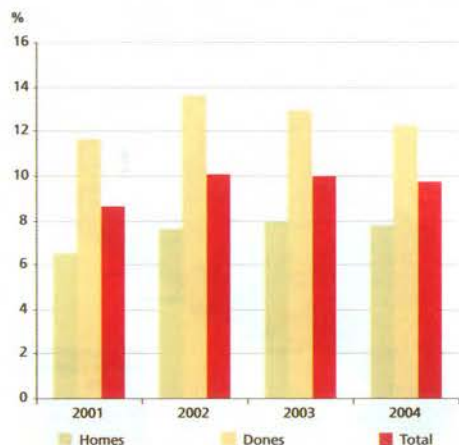

Atur registrat.

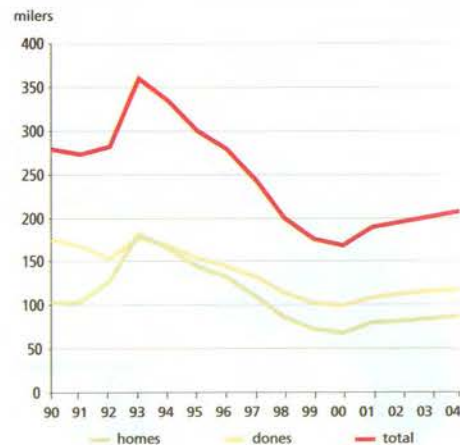

## Economia

### VAB per sectors.

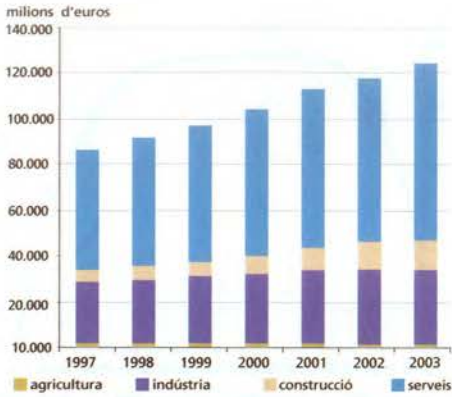

### PIB per habitant (paritat de poder de compra).

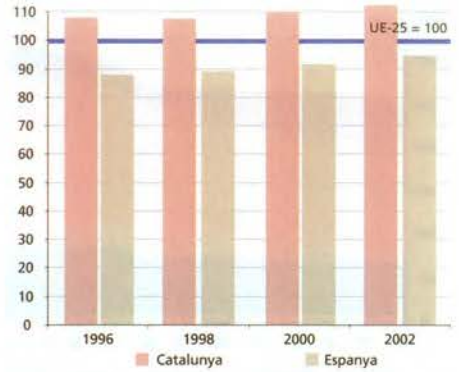

### Renda bruta familiar disponible. 2000.



### IPC. Taxa de variació interanual.

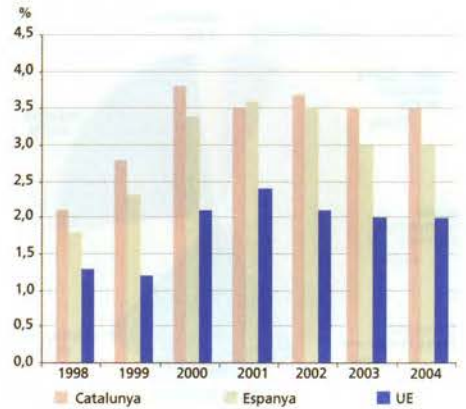

### Agricultura. Llocs de treball. 2001.



### Agricultura. Població ocupada. 2001.

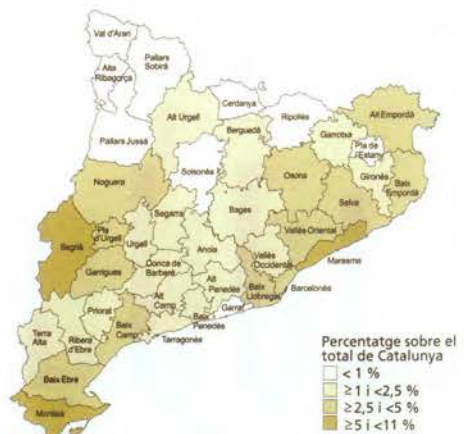



Indústria. Llocs de treball. 2001.

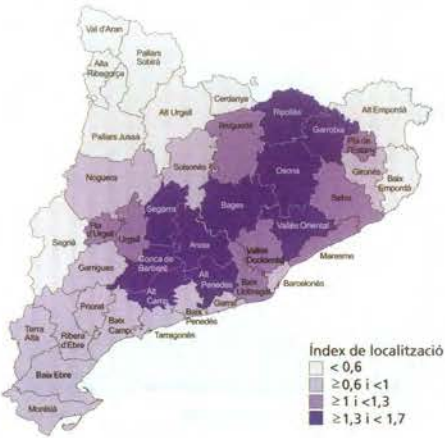

Indústria. Població ocupada. 2001.



Construcció. Llocs de treball. 2001.



Construcció. Població ocupada. 2001.



Serveis. Llocs de treball. 2001.



Serveis. Població ocupada. 2001.



### Consum d'energia primària.

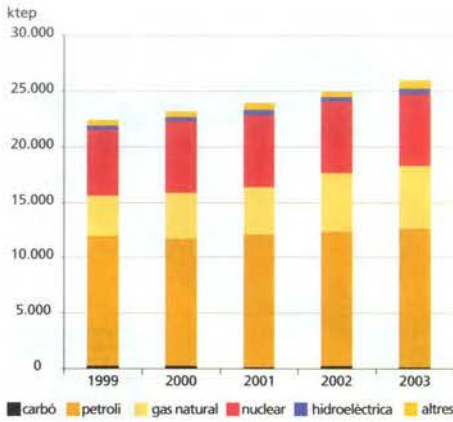

### Inversió pública a Catalunya.

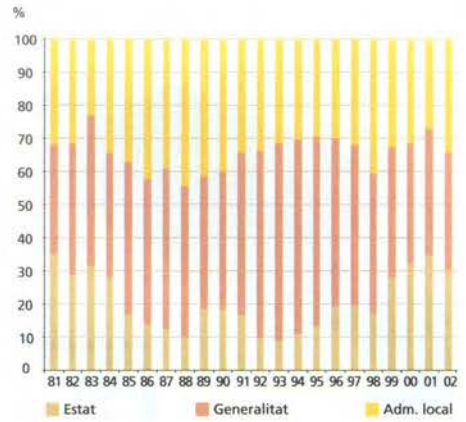

### Comerç amb l'estranger. 2004.

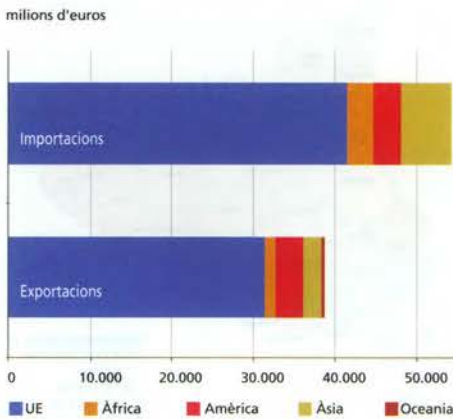

### Comerç amb l'estranger. 2004.

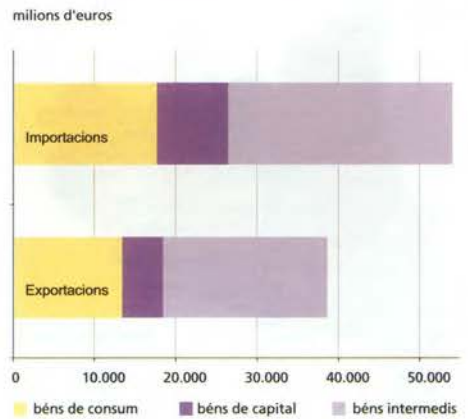

### Turisme rural. Establiments.

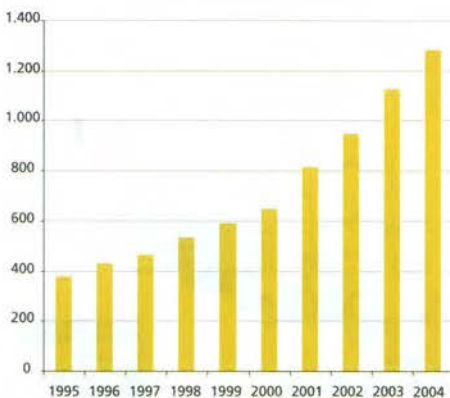

### Visitants estrangers. Per nacionalitat.

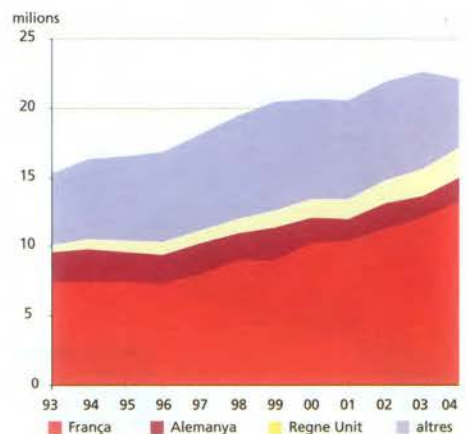

## Transports i comunicacions

Parc d'automòbils. Per tipus.

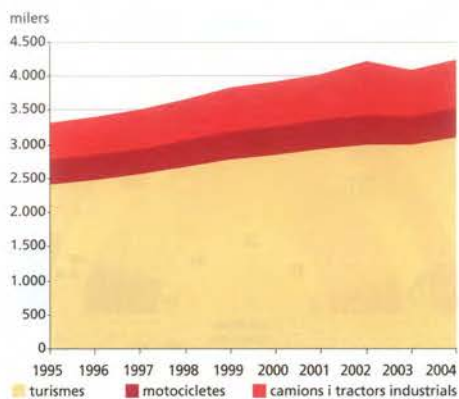

Matriculació de vehicles. Per tipus.

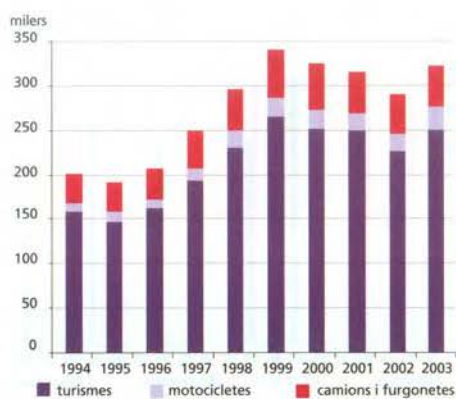

IMD (carreteres de la Generalitat). 2003.

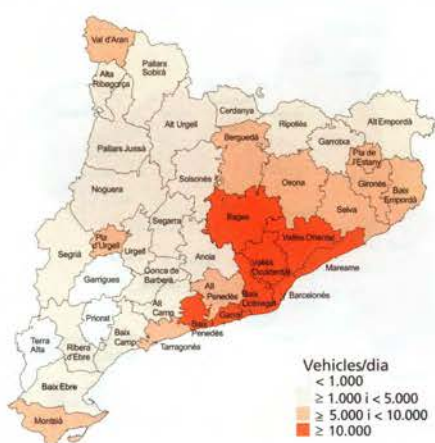

Taxa de motorització. 2003.

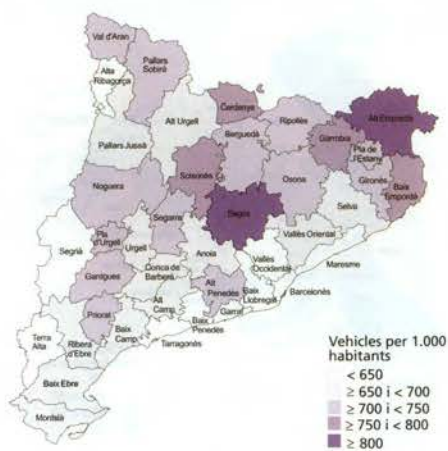

Ús d'Internet. Per serveis. 2004.

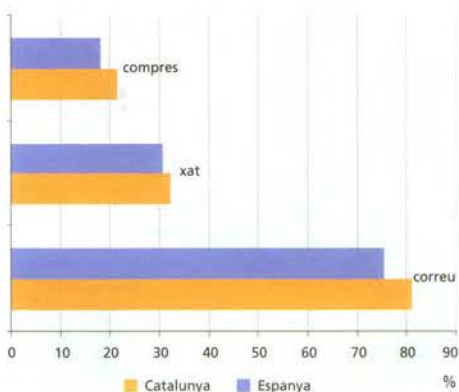

Ús d'Internet. Per grups d'edat. 2004.

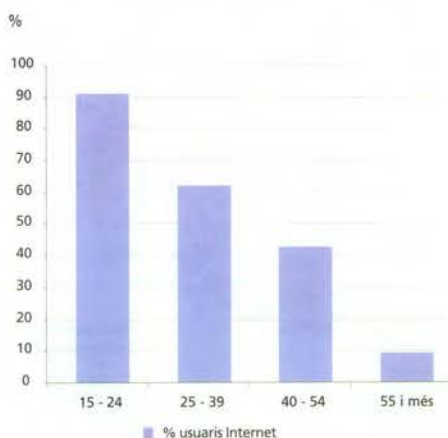



# Eleccions

Participació electoral.

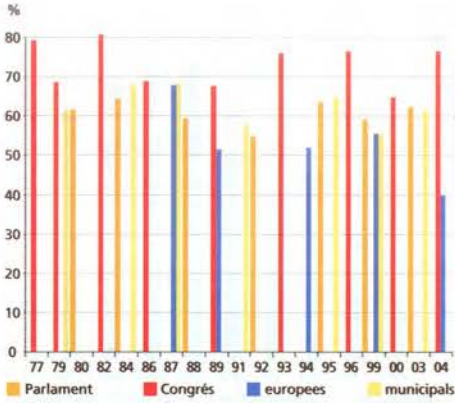

Parlament Europeu. 13 de juny de 2004.



Parlament de Catalunya. 16 novembre de 2003.



Parlament de Catalunya. 2003.

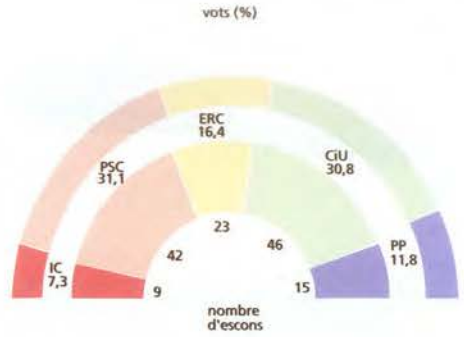

Congrés dels Diputats. 14 de març del 2004.

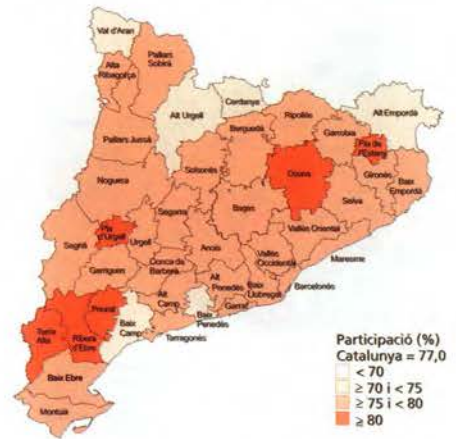

Municipals. 25 de maig del 2003.



## Simbologia

---

%	tant per cent
‰	tant per mil
-	no hi ha dades o valor zero
:	informació no disponible
..	informació no procedent
<	inferior a
≤	inferior o igual a
>	superior a
≥	superior o igual a

mm	mil·límetres
m	metres
m <sup>2</sup>	metres quadrats
m <sup>3</sup>	metres cúbics
hm <sup>3</sup>	hectòmetres cúbics
km	quilòmetres
km <sup>2</sup>	quilòmetres quadrats
ha	hectàrees
µg	micrograms
mg	mil·ligrams
kg	quilograms
l	litres

°C	graus centígrads
kcal	quilocalories
kW	quilovats
kWh	quilovats/hora
MWh	megavats/hora
CV	cavalls de vapor
tep	tona equivalent de petroli
h m s	hores, minuts i segons (unitats de temps)
° ' "	graus, minuts i segons (unitats geomètriques)

NO <sub>x</sub>	òxids de nitrogen
SO <sub>x</sub>	òxids de sofre
CO <sub>x</sub>	òxids de carboni

## Sigles

---

AEC	<i>Anuari estadístic de Catalunya</i>
ATS	Ajudants tècnics sanitaris
BCIN	Béns culturals d'interès nacional
BUP	Batxillerat unificat i polivalent
CA	Comunitats autònomes
CCAE	Classificació catalana d'activitats econòmiques
CCO	Classificació catalana d'ocupacions
CCOO	Comissions Obreres
CCRTV	Corporació Catalana de Ràdio i Televisió
CECA	Confederación Española de Cajas de Ahorros
CEMSATSE	Convergencia Estatal de Médicos y Ayudantes Técnicos Sanitarios
CET	Centres especials de treball
CFGM	Cicles formatius de grau mitjà
CFGS	Cicles formatius de grau superior
CGT	Confederació General de Treballadors
CIF	Costos, assegurances i nolis ( <i>cost, insurance and freight</i> )
CiU	Convergència i Unió
CMB	Corporació Metropolitana de Barcelona
CNAE	Classificació nacional d'activitats econòmiques
CNO	Classificació nacional d'ocupacions
COU	Curs d'orientació universitària
CSI-CSIF	Confederación de Sindicatos Independientes y Sindical de Funcionarios
DGAM	Direcció General d'Atenció al Menor
DOG	<i>Diari oficial de la Generalitat de Catalunya</i>
DT	Vacunes antidiftèrica i antitetànica
DTP	Vacunes antidiftèrica, antitetànica i anti-tos ferina
ECU	Unitat de compte europeu ( <i>european currency unit</i> )
EDP	Equivalència a dedicació plena
EEUU	Estats Units d'Amèrica
EGB	Educació general bàsica
EPA	Enquesta de població activa
ERC	Esquerra Republicana de Catalunya
ESO	Ensenyament secundari obligatori
ESPA	Ensenyaments substitutoris de la prova d'accés als CFGS
EUROSTAT	Oficina estadística de les comunitats europees
EVR	Estadístiques de variacions residencials
FEDER	Fons europeu de desenvolupament regional
FEOGA	Fons europeu d'orientació i garantia agrícola
FGC	Ferrocarrils de la Generalitat de Catalunya
FM	Freqüència modulada
FOB	Franc a bord ( <i>free on board</i> )
FP	Formació professional
FP1	Formació professional de primer grau
FP2	Formació professional de segon grau
FSE	Fons social europeu
GT	Tonatge d'arqueig brut ( <i>gross tonnage</i> )
HCT	Hidrocarburs totals
IAC	Intersindical Alternativa de Catalunya
IAE	Impost sobre l'activitat econòmica
IBI	Impost sobre els béns immobles

IC-V	Iniciativa per Catalunya-Verds
ICASS	Institut Català d'Assistència i Serveis Socials
ICQA	Índex català de qualitat de l'aire
ICS	Institut Català de la Salut
IDESCAT	Institut d'Estadística de Catalunya
IFOP	Instrument financer d'orientació de la pesca
INE	Instituto Nacional de Estadística
INEM	Instituto Nacional de Empleo
INSS	Instituto Nacional de la Seguridad Social
IPC	Índex de preus de consum
IPI	Índex de producció industrial
IPPA	Índex de preus percebuts agraris
IPRI	Índex de preus industrials
IPSAL	Institucions privades sense afany de lucre
IRPF	Impost sobre la renda de les persones físiques
ISBN	Número internacional normalitzat per als llibres ( <i>international standard book number</i> )
ISQA	Índex simplificat de qualitat de l'aigua
IVA	Impost sobre el valor afegit
IVGS	Índex de vendes en grans superfícies
LGE	Llei general d'educació
LISMI	Llei d'integració social dels minusvàlids
LOGSE	Llei d'ordenació general del sistema educatiu
LOTC	Llei orgànica del Tribunal Constitucional
MATMPSS	Mútues d'accidents de treball i malalties professionals de la Seguretat Social
MEFF	Mercat espanyol de futurs financers
MIBOR	Tipus d'interès interbancari de Madrid ( <i>Madrid interbank offered rate</i> )
MIR	Metge intern i resident
MP	Mútues patronals
OCDE	Organització de Cooperació i Desenvolupament Econòmic
OJD	Oficina de Justificación de la Difusión
OTE	Orientació tecnicoeconòmica
PEIN	Pla d'espais d'interès natural
PGS	Programa de garantia social per alumnes que no han assolit l'ESO
PIB	Producte interior brut
PP	Partido Popular
PSC	Partit dels Socialistes de Catalunya
PSS	Prestació social substitutòria
PST	Partícules en suspensió total
R+D	Recerca i desenvolupament
Rbfd	Renda bruta familiar disponible
RENFE	Red Nacional de Ferrocarriles Españoles
RNE	Radio Nacional de España
ROMA	Registre oficial de maquinària agrícola
SAU	Superfície agrícola utilitzada
SAT	Societat agrària de transformació
SCS	Servei Català de la Salut
SEC	Sistema europeu de comptes econòmics integrats
SEEPROS	Sistema europeu d'estadístiques de protecció social
SIDA	Síndrome d'immunodeficiència adquirida
SIG	Sistema d'informació geogràfica
SITC	Saló Internacional de Turisme de Catalunya
TAE	Taxa anual equivalent
TARIC	Aranzel duaner comú ( <i>tarif intégrè des communautés européennes</i> )
TC	Tribunal Constitucional
TEU	Contenedor ISO sèrie 1 unitat equivalent a 20 peus ( <i>twenty equivalent unit</i> )
TGSS	Tresoreria General de la Seguretat Social

TIC	Tecnologies de la informació i la comunicació
TIR	Taxa interna de rendiment
TSJC	Tribunal Superior de Justícia de Catalunya
TVC	Televisió de Catalunya (TV3 i K3-33)
TVE	Televisión Española (TV1 i La 2)
UDE	Unitat de dimensió europea
UDVP	Usuaris de drogues per via parenteral
UE	Unió Europea
UEM	Unió Econòmica i Monetària
UGT	Unió General de Treballadors
UR	Unitat ramadera
USO	Unió Sindical Obrera
USTEC-CATAC	Federació Sindical, Unió Sindical dels Treballadors i Treballadores de l'Ensenyament de Catalunya-Candidatura Autònoma de Treballadors de l'Administració de Catalunya.
UTA	Unitat de treball any
VAB	Valor afegit brut
VIH	Virus de la immunodeficiència humana
XHUP	Xarxa hospitalària d'utilització pública
XVPCA	Xarxa de vigilància i previsió de la contaminació atmosfèrica

# 1. Territori i medi ambient

## Aspectes metodològics

### Definicions

#### Territori

- 1.01 Posició geogràfica. 2004. Comarques, àmbits i províncies.
- 1.02 Límits geogràfics i polítics. 2004. Comarques i províncies.
- 1.03 Superfície i usos del sòl. 2003. Comarques, àmbits i províncies.
- 1.04 Superfície i pendents. 2004. Comarques i àmbits.
- 1.05 Superfície. Per zones altimètriques. 2004. Comarques, àmbits i províncies.
- 1.06 Municipis. Per superfície. 2004. Comarques, àmbits i províncies.
- 1.07 Municipis. Per altitud. 2004. Comarques, àmbits i províncies.
- 1.08 Orografia. Sistemes muntanyencs. Cims principals. 2004.
- 1.09 Orografia. Cims principals. 2004. Comarques, àmbits i províncies.
- 1.10 Sismologia. Principals terratrèmols registrats. 2003.

#### Hidrologia

- 1.11 Sistemes fluvials. Aportació anual. 1998/99.
- 1.12 Sistemes fluvials. Aportació mitjana. Per temporades. 1910-1999.
- 1.13 Embassaments. Volum d'aigua. 2000-2004.
- 1.14 Embassaments. Volum d'aigua. Per temporades. 2003/04.

#### Climatologia

- 1.15 Meteorologia. Observacions principals. 2004. Comarques.
- 1.16 Termometria. Temperatures màximes. 2004. Comarques.
- 1.17 Termometria. Temperatures mínimes. 2004. Comarques.
- 1.18 Pluviometria. Precipitació mensual. 2004. Comarques.
- 1.19 Aigua del mar. Temperatura mitjana. A diferents fondàries. 2004.

#### Medi natural

- 1.20 Pla d'espais d'interès natural (PEIN). Comarques i àmbits. 2004.
- 1.21 Espais naturals de protecció especial. Per tipus. 2004.
- 1.22 Espais cinegètics. Per tipus. 2004.
- 1.23 Llicències de caça. 2004. Províncies.
- 1.24 Caça. Captures. Per espècies. 2002/03. Províncies.
- 1.25 Repoblació cinegètica. Per espècies. 2002/03. Províncies.
- 1.26 Pesca continental. Llicències, matriculacions i denúncies. 2000-2004. Províncies.
- 1.27 Incendis forestals. Per causes. 2000-2004.
- 1.28 Incendis forestals. Per mesos. 2004.
- 1.29 Incendis forestals. Superfície afectada. 2004. Comarques, àmbits i províncies.
- 1.30 Rompudes forestals. 2000-2004. Comarques, àmbits i províncies.
- 1.31 Repoblacions forestals. 2000-2004. Comarques, àmbits i províncies.

## Indicadors ambientals

- 1.32 Demanda anual d'aigua. Per conques i usos. 2001.
- 1.33 Índex de qualitat de l'aigua (ISQA). Valor mitjà. 2004.
- 1.34 Qualitat de les aigües de bany. Estiu 2004. Comarques i províncies.
- 1.35 Estacions depuradores d'aigües residuals. Per tipus. 2004.
- 1.36 Estacions depuradores d'aigües residuals. Rendiments globals. 2000-2004.
- 1.37 Índex de qualitat de l'aire (ICQA). 2004.
- 1.38 Contaminació atmosfèrica. Contaminants principals. 2003.
- 1.39 Contaminació atmosfèrica. PST, plom, benzè, SO<sub>2</sub> i FN. 2003/04.
- 1.40 Residus industrials. Per sectors d'activitat. 1999-2003.
- 1.41 Residus industrials. Per tipus. 2003.
- 1.42 Residus industrials. 2003. Comarques i àmbits.
- 1.43 Residus municipals. Per destinació. 2003. Comarques i àmbits.
- 1.44 Residus municipals. Recollida selectiva. 2003. Comarques i àmbits.
- 1.45 Recollida selectiva. Contenidors. Per tipus. 1999-2003.
- 1.46 Tractament de residus. Instal·lacions. Per tipus. 2000-2004.



## Aspectes metodològics

Aquest capítol presenta informació sobre el medi físic a Catalunya i s'estructura en quatre parts ben diferenciades.

La primera n'ofereix dades de posició, límits, superfície, pendent, accidents geogràfics i moviments sísmics.

El **contorn del territori** s'ha mesurat dividint-lo en segments de 15 metres, que corresponen a una digitalització cartogràfica a escala 1/50.000. El total s'ofereix en quilòmetres. La mesura dels límits marítims inclou el contorn dels molls, espigons i altres construccions que per la seva grandària hagin estat digitalitzats; en canvi, n'exclou el de les illes. La frontera amb França inclou el contorn del municipi de Llivia. Pel que fa als **moviments sísmics**, el criteri ha estat seleccionar tots aquells que han tingut l'epicentre dins del territori català i una magnitud superior a 1 a l'escala de Richter.

L'apartat d'hidrologia inclou els sistemes fluvials i els embassaments. Els **sistemes fluvials** estan distribuïts per conques. Les dades fan referència al volum d'aigua aportada pels rius en els diferents punts d'observació (estacions d'aforament). Pel que fa a **embassaments**, es recull el volum d'aigua embassada per temporades. Unes taules de sèries complementen la informació i permeten la comparabilitat.

La segona part tracta la **climatologia**. Les dades procedeixen del Servei de Meteorologia de Catalunya del Departament de Medi Ambient i Habitatge. S'ofereixen temperatures màximes i mínimes i precipitació mensual i anual de les diferents comarques, amb un resum de les principals observacions anuals. S'hi inclou també una taula amb la temperatura mitjana de l'aigua del mar a diferents fondàries, mesurada en un punt d'observació de la Costa Brava.

La tercera part es refereix al medi físic i la seva conservació i protecció. Es presenten dades d'**espais naturals protegits** en dues taules: la que recull per comarques el Pla d'espais d'interès natural (PEIN), i la que recull altres règims de protecció (parcs naturals i reserves, altres espais i paratges

d'interès especial). Pel que fa a la **caça**, a més dels espais cinegètics s'ofereixen dades de llicències, captures i repoblacions; respecte als **incendis**, s'indiquen les causes i la superfície afectada. També s'inclouen dades de **rompudes** i de **repoblacions forestals**.

La quarta part fa referència a la contaminació causada per l'activitat de l'home en els diferents medis: l'atmosfera, les aigües superficials i litorals, i el sòl amb la generació de residus.

S'inclou una taula de **demanda d'aigua**, per usos urbans i agraris i per conques fluvials.

Les dades de **qualitat de les aigües** mostren els valors extrems de contaminació orgànica i industrial. Per a l'estudi de les **aigües de bany** en platges, rius i llacs es mesura la qualitat microbiològica de l'aigua. Pel que fa a **estacions depuradores**, s'ofereixen dades de capacitat de tractament i de població servida.

Els **contaminants atmosfèrics** es mesuren generalment en micrograms o mil·ligrams per metre cúbic d'aire. Els principals contaminants són el diòxid de sofre, el plom, el benzè, les partícules en suspensió i els fums negres. També es consideren altres compostos: monòxid de carboni, diòxid de nitrogen, àcid sulfhídric i els hidrocarburs totals, que són mesurats per la xarxa automàtica. El principal indicador és l'**índex de qualitat de l'aire (ICQA)**.

Els **residus industrials** es presenten classificats per tipus, per sectors d'activitat i per comarques. No s'hi inclouen els resultants de l'activitat minera ni de l'explotació de pedreres així com tampoc els radioactius ni els explosius no classificats. Tampoc s'hi inclouen els sanitaris i els municipals, els procedents d'explotacions agrícoles o ramaderes que es reutilitzen en l'explotació agrària, i els que es gestionen com a aigües residuals. Pel que fa als **residus municipals**, cal remarcar que no s'hi inclouen les cendres d'incineradores, els llots de depuradores o els rebutjos de les plantes de reciclatge i compostatge. S'inclouen també dades



de recollida selectiva de residus i nombre de contenidors.

El capítol conclou amb una taula que

presenta l'evolució de les instal·lacions de tractament de residus.

## Definicions

**Altitud:** distància vertical d'un punt de la superfície terrestre respecte al nivell del mar.

**Aportació d'un riu:** volum total d'aigua que passa en un any ( $\text{hm}^3/\text{any}$ ) pel punt on se'n mesura el cabal.

**Cabal:** resultat de multiplicar l'àrea de la secció que té el flux d'aigua, en un punt determinat, per la velocitat amb què circula. Es mesura en metres cúbics per segon.

**Conca hidrogràfica:** conjunt de vessants inclinats cap a un mateix curs d'aigua.

**Contaminació atmosfèrica:** degradació del medi atmosfèric produïda quan en la seva composició hi ha substàncies estranyes o quantitats superiors dels elements que normalment el componen. Els principals contaminants són:

**Clor ( $\text{Cl}_2$ ):** prové de les indústries de tractament de plàstic, de les que utilitzen clor com a primera matèria, i de les plantes incineradores de residus urbans. Es mesura mitjançant captadors de baix volum.

**Diòxid de sofre ( $\text{SO}_2$ ):** un dels principals contaminants d'entre els compostos de sofre, resultant dels processos de combustió. Conjuntament amb els fums negres, se'l considera indicador bàsic de la contaminació de l'aire. Es mesura pel mètode de la thorina.

**Fums negres:** contaminants atmosfèrics produïts per combustió (calefaccions, plantes incineradores, incendis, etc.). Es mesuren per captador manual pel mètode de la reflectometria. La presència simultània de fums i diòxid de sofre produeix un efecte molt més perjudicial per a la salut que quan es presenten separats, per això els límits establerts per a l'òxid de sofre es determinen segons la presència o no de fums negres.

**Òxids de nitrogen ( $\text{NO}_x$ ):** contaminants compostos de nitrogen i oxigen. Els més característics són el monòxid de nitrogen ( $\text{NO}$ ) i el diòxid de nitrogen ( $\text{NO}_2$ ). Són emesos pels vehicles en circulació i per la combustió estacionària de carburants. Aquests òxids combinats amb l'acció de la llum del sol donen lloc a processos fotoquímics que produeixen altres contaminants de més alta toxicitat, com ara l'ozó.

**Òxids de sofre ( $\text{SO}_x$ ):** contaminants compostos de sofre i oxigen que s'originen en la combustió del carbó i derivats líquids del petroli. Són emesos per les centrals tèrmiques, els processos industrials, el trànsit automobilístic i certs tipus de calefaccions.

**Partícules en suspensió total (PST):** partícules contaminants presents en l'atmosfera i de petita dimensió (a vegades microscòpiques), però més grans que les molècules. Es generen en els processos de combustió, ja siguin industrials o de vehicles. Es mesuren les compreses entre 5 i 20  $\mu\text{g}$  pel mètode de gravimetria i són detectades pel captador d'alt volum. Els fums negres formen part d'aquest grup i només es diferencien per la forma en què es mesuren.

**Plom:** element present en l'aire a causa del trànsit de vehicles de motor. Es mesura mitjançant captadors manuals de mitjà o d'alt volum i posterior anàlisi per absorció atòmica.

**Embassament:** dipòsit d'aigua artificial de grans dimensions que es forma interrompent el curs d'un riu o fent créixer un llac per mitjà d'una gran resclosa.

**Espai cinègètic:** terreny susceptible d'aprofitament per a la caça, declarat i reconegut així per l'autoritat competent. Es classifica en:

**Reserva nacional de caça:** àrea amb especials característiques fisicobiològiques, ideal per les seves possibilitats cinegètiques. L'objectiu de la seva protecció és la conservació i el foment de les espècies que hi viuen.

**Zona de caça controlada:** zona constituïda sobre terrenys cinegètics d'aprofitament comú en els quals la protecció, conservació, foment i aprofitament cinegètic s'ha d'adaptar als plans que aprovi l'Administració competent.

**Refugi de fauna salvatge:** àrea on es limiten totes aquelles activitats que puguin perjudicar determinades espècies o poblacions de fauna salvatge en perill d'extinció i no s'hi permet la caça. El Departament d'Agricultura, Ramaderia i Pesca de la Generalitat de Catalunya atorga la declaració corresponent.

**Refugi de caça:** zona on es prohibeix la caça per tal d'assegurar la conservació de determinades espècies de fauna cinegètica. L'Administració estatal d'acord amb la Llei de caça de 1970 atorga la declaració corresponent.

**Espai natural protegit:** terreny dotat d'un règim de protecció i gestió establert per l'Administració, per tal de preservar el seu interès científic, ecològic, cultural, educatiu o paisatgístic. Segons la modalitat de protecció pot ser:

**Parc nacional:** espai natural d'extensió relativament gran, no modificat essencialment per l'acció humana, amb interès científic, paisatgístic i educatiu. No s'hi permeten activitats d'explotació dels recursos naturals, ni d'alteració del paisatge. La finalitat de la declaració per llei és preservar-lo de totes les intervencions que poden alterar la fisonomia, la integritat i l'evolució dels sistemes naturals.

**Paratge natural d'interès nacional:** espai o element natural d'àmbit mitjà o reduït amb característiques singulars pel seu interès científic, paisatgístic i educatiu, declarat així per una llei per tal de garantir-ne la protecció. En aquests paratges les activitats s'han de limitar als usos tradicionals agrícoles, ramaders i silvícoles compatibles amb els objectius concrets de la protecció de l'espai i les

altres activitats pròpies de la gestió.

**Parc natural:** espai amb valors naturals qualificats. L'objectiu de protegir-los és la seva conservació de forma compatible amb l'aprofitament ordenat dels recursos i l'activitat dels habitants. La declaració s'atorga per decret.

**Reserva natural:** espai natural d'extensió reduïda i de considerable interès científic creada per preservar íntegrament el conjunt d'ecosistemes naturals que conté o alguna de les seves parts. Segons aquests objectius es classifiquen en integrals o parcials i la declaració s'atorga per llei o per decret, respectivament. No s'hi permeten activitats que directament o indirectament poden perjudicar els valors naturals de protecció.

**Estació d'aforament:** punt de mesurament del cabal fluvial. El conjunt d'estacions constitueixen la xarxa que permet avaluar els recursos hidràulics totals.

**Índex de qualitat de l'aire (ICQA):** indicador sintètic elaborat a partir de les dades d'immissió dels quatre principals contaminants primaris pels quals la legislació vigent fixa els nivells màxims (PST, SO<sub>2</sub>, NO<sub>2</sub> i CO). Aquest paràmetre pot prendre valors entre 100 i -400; com més alt és el valor, menor és el nivell de contaminació.

**Índex simplificat de qualitat de l'aigua (ISQA):** indicador de la qualitat de l'aigua que s'obté mesurant-ne la temperatura, les matèries en suspensió, l'oxidabilitat, l'oxigen dissolt i la conductivitat. Pren els valors de 0 (pitjor qualitat) a 100 (millor qualitat).

**Latitud:** distància d'un lloc a l'equador. Es mesura per l'arc de meridiana que va des del lloc esmentat a l'equador.

**Longitud:** distància, en graus mesurats sobre l'equador, que hi ha d'un lloc respecte a un meridià origen (Greenwich).

**Repoblació cinegètica:** repoblació d'un terreny amb fauna destinada a la caça.

**Repoblació forestal:** superfícies de plantacions que seran utilitzats per a la reforestació.

**Residu industrial:** residu derivat d'activitats o processos fabrils o industrials. Pot ser:

**Especial:** qualsevol residu inclòs en l'àmbit d'aplicació de la Directiva 91/689/CE, de 12 de desembre.

**No especial:** el que no és inclòs en la definició anterior.

**Residu municipal:** residu domèstic i residu de comerços, oficines, serveis i altres residus que, per la seva naturalesa o composició, poden assimilar-se als residus domèstics.

**Rompuda forestal:** actuació en un terreny forestal que consisteix en l'eliminació total de la coberta forestal.

**Sisme:** conjunt d'ones de xoc generades en un punt de l'interior de la Terra, anomenat focus o hipocentre, com a conseqüència d'un sobtat alliberament d'energia produït per un moviment bruscat entre blocs de l'escorça o del mantell de la Terra. Es defineixen per mitjà dels següents conceptes:

**Intensitat:** indicador dels efectes d'un sisme. Es mesura mitjançant una modificació de l'escala de Mercalli anomenada MSK. El seu valor es pot situar entre I i XII.

**Magnitud:** mesura instrumental de la seva força. Es relaciona amb l'energia que transporten les ones sísmiques. S'expressa en nombres decimals segons l'escala de Richter que té com a valor màxim el 9.

**Profunditat del focus:** distància entre el punt on s'origina el sisme i l'epicentre o punt de projecció vertical sobre la superfície terrestre. S'expressa en quilòmetres.

**Usos del sòl:** segons els diferents usos la superfície es classifica en:

**Superfície forestal:** terreny productiu no conreat o forest. Inclou: **bosc** (terreny poblat per arbres), **bosquines** (màquies, garrigues, brolles, landes, matollars i situacions de trànsit entre bosc i matollar) i **altra vegetació** (prats, pastures, herbasars, vegetació de zones humides, erms i àrees cremades).

**Conreus:** inclou terrenys sembrats, plantacions d'espècies anuals i plurianuals (herbacis, llenyosos, de regadiu i de secà, com també els guarets)

**Sòl sense vegetació:** inclou sols nus, roquissars, escarpaments, tarteres, xaragalls, sorrals, platges i congestes, així com també els rius, llacs i embassaments.

**Sòl urbà, urbanitzable i infraestructures:** inclou nuclis urbans i urbanitzables, zones urbanes de baixa densitat, zones industrials i comercials, infraestructura viària, etc.

# 1.01

## Posició geogràfica. 2004. Comarques, àmbits i províncies.

	Longitud est		Latitud nord	
	extrem oriental	extrem occidental	extrem septentrional	extrem meridional
Alt Camp	1° 32' 17,47"	1° 2' 37,75"	41° 28' 47,96"	41° 11' 59,65"
Alt Empordà	3° 19' 59,94"	2° 32' 37,13"	42° 29' 0,09"	42° 5' 57,10"
Alt Penedès	1° 53' 55,19"	1° 28' 27,65"	41° 30' 52,44"	41° 13' 30,01"
Alt Urgell	1° 41' 48,10"	1° 7' 25,85"	42° 32' 40,11"	41° 56' 22,27"
Alta Ribagorça	0° 58' 27,80"	0° 41' 30,24"	42° 37' 58,88"	42° 18' 0,07"
Anoia	1° 51' 25,61"	1° 21' 42,98"	41° 48' 9,76"	41° 25' 48,23"
Bages	2° 10' 23,76"	1° 33' 8,12"	41° 58' 16,91"	41° 35' 31,33"
Baix Camp	1° 11' 32,89"	0° 46' 37,52"	41° 21' 14,55"	40° 56' 10,04"
Baix Ebre	0° 52' 57,12"	0° 14' 6,96"	41° 0' 57,38"	40° 41' 43,99"
Baix Empordà	3° 14' 7,08"	2° 53' 13,71"	42° 8' 24,18"	41° 45' 14,81"
Baix Llobregat	2° 8' 54,92"	1° 47' 46,21"	41° 36' 14,56"	41° 15' 53,32"
Baix Penedès	1° 39' 12,32"	1° 23' 25,67"	41° 23' 9,95"	41° 10' 28,50"
Barcelonès	2° 16' 15,26"	2° 3' 13,17"	41° 29' 37,63"	41° 19' 14,26"
Berguedà	2° 4' 17,18"	1° 36' 44,20"	42° 19' 27,72"	41° 53' 57,18"
Cerdanya	2° 0' 59,08"	1° 34' 57,72"	42° 30' 20,01"	42° 16' 51,03"
Conca de Barberà	1° 28' 37,47"	0° 54' 25,58"	41° 35' 2,23"	41° 18' 22,89"
Garraf	1° 56' 41,69"	1° 38' 27,61"	41° 19' 47,84"	41° 11' 38,00"
Garrigues	1° 4' 35,94"	0° 34' 54,29"	41° 35' 26,20"	41° 17' 31,16"
Garrotxa	2° 46' 53,44"	2° 20' 1,90"	42° 20' 7,35"	42° 0' 50,86"
Gironès	2° 59' 18,89"	2° 37' 55,45"	42° 7' 6,23"	41° 45' 32,00"
Maresme	2° 46' 45,14"	2° 14' 51,27"	41° 44' 43,29"	41° 27' 42,08"
Montsià	0° 52' 57,87"	0° 9' 41,69"	40° 47' 2,02"	40° 31' 27,56"
Noguera	1° 18' 53,80"	0° 33' 46,46"	42° 7' 26,99"	41° 41' 12,70"
Osona	2° 30' 29,01"	1° 59' 12,40"	42° 10' 38,55"	41° 43' 39,39"
Pallars Jussà	1° 11' 15,37"	0° 40' 49,10"	42° 33' 21,61"	42° 0' 26,11"
Pallars Sobirà	1° 26' 42,53"	0° 56' 18,95"	42° 47' 22,85"	42° 15' 37,69"
Pla d'Urgell	1° 6' 5,42"	0° 43' 48,09"	41° 44' 31,88"	41° 33' 2,97"
Pla de l'Estany	2° 54' 19,72"	2° 38' 17,22"	42° 12' 48,52"	42° 1' 59,10"
Priorat	0° 58' 41,87"	0° 39' 36,32"	41° 21' 49,45"	41° 4' 1,01"
Ribera d'Ebre	0° 52' 27,93"	0° 22' 2,74"	41° 20' 10,70"	40° 55' 59,37"
Ripollès	2° 33' 35,26"	1° 57' 27,27"	42° 26' 24,29"	42° 6' 30,27"
Segarra	1° 30' 53,92"	1° 9' 30,15"	41° 55' 42,79"	41° 33' 26,84"
Segrià	0° 49' 5,91"	0° 19' 14,77"	41° 51' 19,09"	41° 16' 30,90"
Selva	2° 58' 18,95"	2° 24' 28,49"	42° 3' 36,44"	41° 39' 4,42"
Solsonès	1° 44' 26,00"	1° 17' 29,33"	42° 12' 42,11"	41° 45' 12,96"
Tarragonès	1° 29' 49,67"	1° 5' 43,00"	41° 15' 20,20"	41° 3' 21,04"
Terra Alta	0° 34' 20,24"	0° 12' 8,97"	41° 14' 22,05"	40° 49' 1,42"
Urgell	1° 13' 16,05"	0° 57' 14,29"	41° 51' 38,94"	41° 28' 6,47"
Val d'Aran	1° 2' 20,41"	0° 38' 26,74"	42° 51' 45,97"	42° 35' 24,14"
Vallès Occidental	2° 13' 33,23"	1° 51' 44,46"	41° 43' 9,24"	41° 24' 57,29"
Vallès Oriental	2° 36' 34,94"	2° 0' 57,37"	41° 48' 34,82"	41° 29' 23,11"
<b>Catalunya</b>	<b>3° 19' 59,94"</b>	<b>0° 9' 41,69"</b>	<b>42° 51' 45,97"</b>	<b>40° 31' 27,56"</b>
Àmbit Metropolità	2° 46' 45,14"	1° 28' 27,65"	41° 48' 34,82"	41° 11' 38,00"
Comarques Gironines	3° 19' 59,94"	1° 57' 27,27"	42° 29' 0,09"	41° 39' 4,42"
Camp de Tarragona	1° 39' 12,32"	0° 39' 36,32"	41° 35' 2,23"	40° 56' 10,04"
Terres de l'Ebre	0° 52' 57,87"	0° 9' 41,69"	41° 20' 10,70"	40° 31' 27,56"
Àmbit de Ponent	1° 30' 53,92"	0° 19' 14,77"	42° 7' 26,99"	41° 16' 30,90"
Comarques Centrals	2° 30' 29,01"	1° 17' 29,33"	42° 7' 26,99"	41° 25' 48,23"
Alt Pirineu i Aran	2° 0' 59,08"	0° 38' 26,74"	42° 51' 45,97"	41° 56' 22,27"
Barcelona	2° 46' 45,14"	1° 21' 42,98"	42° 19' 27,72"	41° 11' 38,00"
Girona	3° 19' 59,94"	1° 43' 32,13"	42° 29' 46,71"	41° 39' 4,42"
Lleida	1° 51' 24,20"	0° 19' 14,77"	42° 51' 45,97"	41° 16' 30,90"
Tarragona	1° 39' 12,32"	0° 9' 41,69"	41° 35' 2,23"	40° 31' 27,56"

Font: Institut Cartogràfic de Catalunya.

# 1.02

## Límits geogràfics i polítics. 2004. Comarques i províncies.

Quilòmetres

		Comarques	Longitud	Províncies	Longitud
<b>Límits marítims</b>	<b>699,3</b>				
Costa mediterrània	699,3	Alt Empordà	127,0	Girona	246,8
		Baix Empordà	87,8		
		Selva	32,0		
		Maresme	58,6	Barcelona	178,3
		Barcelonès	53,8		
		Baix Llobregat	19,4		
		Garraf	46,5		
		Baix Penedès	18,3	Tarragona	274,2
		Tarragonès	58,9		
		Baix Camp	36,6		
		Baix Ebre	66,9		
		Montsià	93,5		
<b>Límits terrestres</b>	<b>775,0</b>				
França	312,5	Val d'Aran	63,8	Lleida	118,2
		Pallars Sobirà	54,4		
		Cerdanya	56,2	Girona	194,3
		Ripollès	56,6		
		Garrotxa	1,4		
		Alt Empordà	80,1		
Andorra	63,6	Pallars Sobirà	10,1	Lleida	63,6
		Alt Urgell	34,8		
		Cerdanya	18,7		
Aragó	347,3	Val d'Aran	15,1	Lleida	242,0
		Alta Ribagorça	44,1		
		Pallars Jussà	39,4		
		Noguera	41,3		
		Segrià	102,1		
		Ribera d'Ebre	5,1	Tarragona	105,3
		Terra Alta	80,9		
		Baix Ebre	5,9		
		Montsià	13,4		
C. Valenciana	51,6	Montsià	51,6	Tarragona	51,6
<b>Total</b>	<b>1 474,3</b>		<b>1 474,3</b>		<b>1 474,3</b>

Font: Institut Cartogràfic de Catalunya.

# 1.03

## Superfície i usos del sòl. 2003. Comarques, àmbits i províncies.

Hectàrees

	Superfície forestal			Sense vegetació	Conreus		Urbanitzat i altres <sup>(1)</sup>
	boscos	bosquines	altres		secà	regadiu	
Alt Camp	10 148	8 817	3 486	4 139	19 700	3 979	3 501
Alt Empordà	36 673	20 025	19 449	3 450	29 248	12 997	14 019
Alt Penedès	15 660	12 092	249	3 620	23 248	185	4 266
Alt Urgell	43 220	27 518	52 687	14 312	3 636	1 822	1 505
Alta Ribagorça	10 708	7 156	20 455	3 888	271	45	267
Anoia	29 846	9 520	7 619	3 734	30 833	464	4 734
Bages	61 572	22 270	8 708	3 441	24 744	1 313	7 912
Baix Camp	14 648	13 125	4 864	5 921	12 831	10 040	8 301
Baix Ebre	16 182	15 752	9 668	4 959	32 886	17 133	3 360
Baix Empordà	19 388	12 218	4 488	2 785	13 231	9 051	9 099
Baix Llobregat	12 319	5 776	1 415	1 531	2 270	2 652	22 617
Baix Penedès	5 113	9 183	187	1 877	7 038	362	5 820
Barcelonès	1 855	143	463	183	163	181	11 382
Berguedà	44 099	6 557	42 150	9 363	10 306	119	5 916
Cerdanya	19 107	2 508	25 311	3 038	2 255	981	1 785
Conca de Barberà	11 752	14 633	4 380	5 162	27 252	425	1 416
Garraf	4 479	2 523	3 535	2 557	1 918	163	3 285
Garrigues	13 222	12 085	2 932	2 014	39 060	9 244	1 233
Garrotxa	32 160	14 288	11 577	4 544	7 562	1 338	1 961
Gironès	20 665	12 827	1 247	2 880	10 730	4 580	4 671
Maresme	17 252	1 993	3 094	2 344	1 452	3 441	10 174
Montsià	10 679	9 356	3 674	7 316	21 537	18 518	2 710
Noguera	15 372	60 268	17 253	6 703	50 510	24 444	3 790
Osona	54 002	14 879	13 247	7 185	30 191	480	6 286
Pallars Jussà	29 091	35 228	41 554	7 157	17 528	2 993	859
Pallars Sobirà	61 845	2 935	55 147	13 192	2 103	286	382
Pla d'Urgell	11	-	504	273	745	26 077	2 960
Pla de l'Estany	10 820	2 945	898	988	8 187	987	1 495
Priorat	8 668	11 490	6 067	5 459	13 640	2 324	2 022
Ribera d'Ebre	23 013	15 967	5 240	9 289	20 614	7 386	1 091
Ripollès	39 566	3 041	46 810	4 460	813	41	1 059
Segarra	3 889	15 086	2 774	560	47 289	165	2 507
Segrià	5 710	9 741	10 363	1 917	39 655	65 800	6 534
Selva	61 328	13 353	3 198	3 392	7 247	4 446	6 686
Solsonès	46 894	10 643	19 185	4 058	18 032	63	1 305
Tarragonès	3 242	3 353	284	2 038	8 254	4 016	10 553
Terra Alta	17 554	15 766	3 327	4 004	31 850	459	1 250
Urgell	2 194	2 752	2 467	1 107	31 405	15 590	2 415
Val d'Aran	10 500	4 986	37 607	9 630	51	-	516
Vallès Occidental	28 478	4 697	800	483	4 791	609	18 442
Vallès Oriental	42 122	9 268	5 476	3 362	8 801	2 914	13 302
<b>Catalunya</b>	<b>915 046</b>	<b>476 763</b>	<b>503 839</b>	<b>178 315</b>	<b>663 877</b>	<b>258 113</b>	<b>213 388</b>
Àmbit Metropolità	122 165	36 492	15 032	14 080	42 643	10 145	83 468
Comarques Gironines	220 600	78 697	87 667	22 499	77 018	33 440	38 990
Camp de Tarragona	53 571	60 601	19 268	24 596	88 715	21 146	31 613
Terres de l'Ebre	67 428	56 841	21 909	25 568	106 887	43 496	8 411
Àmbit de Ponent	40 398	99 932	36 293	12 574	208 664	141 320	19 439
Comarques Centrals	236 413	63 869	90 909	27 781	114 106	2 439	26 153
Alt Pirineu i Aran	174 471	80 331	232 761	51 217	25 844	6 127	5 314
Barcelona	306 121	87 052	83 252	37 450	138 330	12 575	108 095
Girona	228 489	82 343	103 629	23 202	78 847	34 235	40 331
Lleida	259 437	189 926	275 781	67 499	251 098	146 661	24 938
Tarragona	120 999	117 442	41 177	50 164	195 602	64 642	40 024

Font: Generalitat de Catalunya. Departament d'Agricultura, Ramaderia i Pesca. Direcció de Serveis.

(1) Sòl urbà, urbanitzable i infraestructures.

# 1.04 Superfície i pendents. 2004.

## Comarques i àmbits.

Quilòmetres quadrats

	Superfície total	Superfície amb pendent < 20%	% pendent < 20%	% pendent < 20% sobre total
Alt Camp	538,0	<b>335,5</b>	62,4	2,1
Alt Empordà	1 357,5	<b>734,3</b>	54,1	4,6
Alt Penedès	592,8	<b>379,0</b>	63,9	2,4
Alt Urgell	1 447,5	<b>125,9</b>	8,7	0,8
Alta Ribagorça	426,9	<b>12,4</b>	2,9	0,1
Anoia	866,3	<b>444,0</b>	51,3	2,8
Bages	1 299,1	<b>509,0</b>	39,2	3,2
Baix Camp	697,1	<b>356,0</b>	51,1	2,2
Baix Ebre	1 002,7	<b>743,5</b>	74,1	4,7
Baix Empordà	701,7	<b>515,6</b>	73,5	3,2
Baix Llobregat	485,7	<b>249,8</b>	51,4	1,6
Baix Penedès	296,2	<b>163,2</b>	55,1	1,0
Barcelonès	144,7	<b>128,3</b>	88,7	0,8
Berguedà	1 184,9	<b>626,7</b>	52,9	3,9
Cerdanya	546,6	<b>130,6</b>	23,9	0,8
Conca de Barberà	650,2	<b>356,6</b>	54,8	2,2
Garraf	185,3	<b>114,5</b>	61,8	0,7
Garrigues	797,6	<b>583,0</b>	73,1	3,7
Garrotxa	735,4	<b>236,4</b>	32,1	1,5
Gironès	575,4	<b>414,9</b>	72,1	2,6
Maresme	398,9	<b>243,3</b>	61,0	1,5
Montsià	735,4	<b>498,3</b>	67,8	3,1
Noguera	1 784,1	<b>973,3</b>	54,6	6,1
Osona	1 260,1	<b>673,1</b>	53,4	4,2
Pallars Jussà	1 343,1	<b>223,2</b>	16,6	1,4
Pallars Sobirà	1 377,9	<b>16,3</b>	1,2	0,1
Pla d'Urgell	305,1	<b>304,7</b>	99,9	1,9
Pla de l'Estany	262,8	<b>215,4</b>	82,0	1,4
Priorat	498,6	<b>69,3</b>	13,9	0,4
Ribera d'Ebre	827,3	<b>356,5</b>	43,1	2,2
Ripollès	956,2	<b>18,6</b>	1,9	0,1
Segarra	722,8	<b>585,5</b>	81,0	3,7
Segrià	1 396,7	<b>1 282,4</b>	91,8	8,1
Selva	995,1	<b>501,7</b>	50,4	3,2
Solsonès	1 001,2	<b>719,2</b>	71,8	4,5
Tarragonès	318,9	<b>309,1</b>	97,0	1,9
Terra Alta	743,4	<b>401,8</b>	54,1	2,5
Urgell	579,7	<b>562,7</b>	97,1	3,5
Val d'Aran	633,6	<b>3,1</b>	0,5	0,0
Vallès Occidental	583,2	<b>359,4</b>	61,6	2,3
Vallès Oriental	851,0	<b>422,4</b>	49,6	2,7
<b>Catalunya</b>	<b>32 106,5</b>	<b>15 898,6</b>	<b>49,5</b>	<b>100</b>
Àmbit Metropolità	3 241,5	<b>1 896,8</b>	58,5	11,9
Comarques Gironines	5 584,2	<b>2 636,9</b>	47,2	16,6
Camp de Tarragona	2 999,0	<b>1 589,8</b>	53,0	10,0
Terres de l'Ebre	3 308,8	<b>2 000,1</b>	60,4	12,6
Àmbit de Ponent	5 585,9	<b>4 291,6</b>	76,8	27,0
Comarques Centrals	5 611,6	<b>2 972,0</b>	53,0	18,7
Alt Pirineu i Aran	5 775,5	<b>511,4</b>	8,9	3,2

Font: Generalitat de Catalunya. Departament de Política Territorial i Obres Públiques.



# 1.05

## Superfície. 2004.

Per zones altimètriques. Comarques, àmbits i províncies.

Quilòmetres quadrats

	Zones altimètriques (m)					Superfície
	≤ 200	201 - 600	601 - 1.000	1.001 - 2.000	> 2.000	
Alt Camp	57,5	348,9	129,7	1,8	-	538,0
Alt Empordà	871,3	361,7	105,7	18,8	-	1 357,5
Alt Penedès	127,4	424,2	41,2	-	-	592,8
Alt Urgell	-	99,0	341,4	925,2	82,0	1 447,5
Alta Ribagorça	-	-	20,4	247,2	159,3	426,9
Anoia	11,3	503,6	350,6	0,8	-	866,3
Bages	17,9	985,6	293,3	2,3	-	1 299,1
Baix Camp	264,9	301,9	114,1	16,1	-	697,1
Baix Ebre	611,6	278,8	63,7	48,6	-	1 002,7
Baix Empordà	598,3	103,3	-	-	-	701,7
Baix Llobregat	295,2	184,9	5,1	0,5	-	485,7
Baix Penedès	146,6	142,1	7,6	-	-	296,2
Barcelonès	122,7	22,1	-	-	-	144,7
Berguedà	-	202,0	443,6	500,2	39,1	1 184,9
Cerdanya	-	-	4,6	424,7	117,2	546,6
Conca de Barberà	-	273,8	367,8	8,7	-	650,2
Garraf	132,5	52,8	-	-	-	185,3
Garrigues	1,2	707,9	88,4	0,1	-	797,6
Garrotxa	27,4	444,6	222,6	40,7	-	735,4
Gironès	384,9	177,0	13,1	-	-	575,4
Maresme	251,2	145,2	2,5	-	-	398,9
Montsià	452,1	195,7	46,2	41,3	-	735,4
Noguera	17,2	1 220,5	461,9	84,5	-	1 784,1
Osona	-	373,0	783,8	103,4	-	1 260,1
Pallars Jussà	-	182,4	558,1	510,9	91,7	1 343,1
Pallars Sobirà	-	1,7	110,9	807,6	457,7	1 377,9
Pla d'Urgell	34,7	270,4	-	-	-	305,1
Pla de l'Estany	163,4	97,1	2,4	-	-	262,8
Priorat	39,8	321,7	122,9	14,1	-	498,6
Ribera d'Ebre	398,2	411,3	17,8	-	-	827,3
Ripollès	-	8,2	275,5	568,2	104,2	956,2
Segarra	-	480,2	242,6	-	-	722,8
Segrià	520,8	875,8	-	-	-	1 396,7
Selva	460,6	345,4	166,1	23,1	-	995,1
Solsonès	-	102,8	660,7	219,9	17,7	1 001,2
Tarragonès	306,0	12,9	-	-	-	318,9
Terra Alta	29,8	645,2	56,8	11,6	-	743,4
Urgell	-	534,6	45,1	-	-	579,7
Val d'Aran	-	0,2	33,5	328,6	271,3	633,6
Vallès Occidental	217,3	315,7	49,6	0,5	-	583,2
Vallès Oriental	206,8	401,9	200,3	42,0	-	851,0
<b>Catalunya</b>	<b>6 768,6</b>	<b>12 556,1</b>	<b>6 449,6</b>	<b>4 991,4</b>	<b>1 340,2</b>	<b>32 106,5</b>
Àmbit Metropolità	1 353,1	1 546,8	298,7	43,0	-	3 241,5
Comarques Gironines	2 505,9	1 537,3	785,4	650,8	104,2	5 584,2
Camp de Tarragona	814,8	1 401,3	742,1	40,7	-	2 999,0
Terres de l'Ebre	1 491,7	1 531,0	184,5	101,5	-	3 308,8
Àmbit de Ponent	573,9	4 089,4	838,0	84,6	-	5 585,9
Comarques Centrals	29,2	2 167,0	2 532,0	826,6	56,8	5 611,6
Alt Pirineu i Aran	-	283,3	1 068,9	3 244,2	1 179,2	5 775,5
Barcelona	1 407,0	3 617,8	2 115,1	553,2	32,6	7 725,7
Girona	2 481,5	1 530,5	840,4	903,0	150,0	5 905,5
Lleida	573,9	4 475,4	2 567,7	3 392,9	1 157,7	12 167,7
Tarragona	2 306,5	2 932,4	926,7	142,2	-	6 307,8

Font: Institut Cartogràfic de Catalunya.

# 1.06

## Municipis. 2004.

Per superfície. Comarques, àmbits i províncies.

	Superfície (km <sup>2</sup> )										Total
	<5	5-10	10-15	15-20	20-30	30-50	50-100	100-200	200-300	>300	
Alt Camp	4	5	1	3	3	4	3	-	-	-	23
Alt Empordà	5	18	12	9	12	9	3	-	-	-	68
Alt Penedès	3	6	1	4	6	6	1	-	-	-	27
Alt Urgell	-	-	3	-	1	3	5	7	-	-	19
Alta Ribagorça	-	-	-	-	-	-	1	1	1	-	3
Anoia	2	3	4	4	6	11	3	-	-	-	33
Bages	-	1	4	5	8	7	9	1	-	-	35
Baix Camp	1	4	6	4	4	6	2	1	-	-	28
Baix Ebre	-	-	-	-	2	4	4	3	1	-	14
Baix Empordà	2	12	7	5	5	2	3	-	-	-	36
Baix Llobregat	1	9	5	7	5	2	1	-	-	-	30
Baix Penedès	1	4	2	2	2	2	1	-	-	-	14
Barcelonès	1	1	1	-	1	-	1	-	-	-	5
Berguedà	-	1	1	-	10	12	7	-	-	-	31
Cerdanya	-	1	5	2	3	3	1	2	-	-	17
Conca de Barberà	-	2	6	1	7	1	5	-	-	-	22
Garraf	-	-	2	-	-	4	-	-	-	-	6
Garrigues	-	2	4	4	3	5	6	-	-	-	24
Garrotxa	2	2	2	1	3	8	3	-	-	-	21
Gironès	2	8	5	3	1	7	1	-	-	-	27
Maresme	5	14	3	3	3	1	1	-	-	-	30
Montsià	-	-	1	1	2	3	2	3	-	-	12
Noguera	1	-	2	1	9	4	7	6	-	-	30
Osona	3	5	10	9	8	9	7	-	-	-	51
Pallars Jussà	-	-	-	-	2	3	5	3	-	1	14
Pallars Sobirà	-	2	-	1	-	-	5	7	-	-	15
Pla d'Urgell	-	5	3	3	2	3	-	-	-	-	16
Pla de l'Estany	-	-	2	5	1	2	1	-	-	-	11
Priorat	-	5	5	3	4	4	2	-	-	-	23
Ribera d'Ebre	-	-	-	2	3	3	3	2	1	-	14
Ripollès	-	1	1	1	1	7	6	2	-	-	19
Segarra	-	1	2	5	5	2	6	-	-	-	21
Segrià	-	6	7	2	7	5	9	1	1	-	38
Selva	1	2	2	2	3	9	7	-	-	-	26
Solsonès	1	-	-	1	1	3	5	4	-	-	15
Tarragonès	1	9	3	4	2	1	1	-	-	-	21
Terra Alta	-	-	-	-	1	4	5	2	-	-	12
Urgell	-	1	2	4	6	5	2	-	-	-	20
Val d'Aran	-	-	1	2	3	1	-	-	2	-	9
Vallès Occidental	1	4	2	3	4	8	1	-	-	-	23
Vallès Oriental	4	6	11	4	10	7	1	-	-	-	43
<b>Catalunya</b>	<b>41</b>	<b>140</b>	<b>128</b>	<b>110</b>	<b>159</b>	<b>180</b>	<b>136</b>	<b>45</b>	<b>6</b>	<b>1</b>	<b>946</b>
Àmbit Metropolità	15	40	25	21	29	28	6	-	-	-	164
Comarques Gironines	12	43	31	26	26	44	24	2	-	-	208
Camp de Tarragona	7	29	23	17	22	18	14	1	-	-	131
Terres de l'Ebre	-	-	1	3	8	14	14	10	2	-	52
Àmbit de Ponent	1	15	20	19	32	24	30	7	1	-	149
Comarques Centrals	6	10	19	19	33	42	31	5	-	-	165
Alt Pirineu i Aran	-	3	9	5	9	10	17	20	3	1	77
Barcelona	20	50	44	38	61	67	30	1	-	-	311
Girona	12	43	36	29	28	48	25	2	-	-	223
Lleida	2	18	24	23	40	34	53	31	4	1	230
Tarragona	7	29	24	20	30	31	28	11	2	-	182

Font: Institut Cartogràfic de Catalunya.  
Institut d'Estadística de Catalunya.

# 1.07

## Municipis. 2004.

Per altitud. Comarques, àmbits i províncies.

	Altitud (m)						Total
	0-100	100-200	200-600	600-1.000	1.000-1.500	> 1.500	
Alt Camp	-	5	17	1	-	-	23
Alt Empordà	49	15	4	-	-	-	68
Alt Penedès	-	5	20	2	-	-	27
Alt Urgell	-	-	5	10	4	-	19
Alta Ribagorça	-	-	-	2	1	-	3
Anoia	-	-	21	12	-	-	33
Bages	-	3	25	7	-	-	35
Baix Camp	2	6	15	5	-	-	28
Baix Ebre	11	1	2	-	-	-	14
Baix Empordà	35	1	-	-	-	-	36
Baix Llobregat	15	12	3	-	-	-	30
Baix Penedès	3	8	3	-	-	-	14
Barcelonès	5	-	-	-	-	-	5
Berguedà	-	-	4	17	10	-	31
Cerdanya	-	-	-	-	16	1	17
Conca de Barberà	-	-	12	10	-	-	22
Garraf	4	1	1	-	-	-	6
Garrigues	-	-	21	3	-	-	24
Garrotxa	-	2	19	-	-	-	21
Gironès	12	13	2	-	-	-	27
Maresme	18	11	1	-	-	-	30
Montsià	6	4	2	-	-	-	12
Noguera	-	-	28	2	-	-	30
Osona	-	-	26	25	-	-	51
Pallars Jussà	-	-	7	5	2	-	14
Pallars Sobirà	-	-	1	7	7	-	15
Pla d'Urgell	-	1	15	-	-	-	16
Pla de l'Estany	1	7	3	-	-	-	11
Priorat	-	1	20	2	-	-	23
Ribera d'Ebre	10	2	2	-	-	-	14
Ripollès	-	-	-	9	10	-	19
Segarra	-	-	15	6	-	-	21
Segrià	2	11	25	-	-	-	38
Selva	9	10	5	2	-	-	26
Solsonès	-	-	2	11	2	-	15
Tarragonès	13	8	-	-	-	-	21
Terra Alta	-	1	11	-	-	-	12
Urgell	-	-	20	-	-	-	20
Val d'Aran	-	-	-	6	3	-	9
Vallès Occidental	4	9	10	-	-	-	23
Vallès Oriental	5	16	17	5	-	-	43
<b>Catalunya</b>	<b>204</b>	<b>153</b>	<b>384</b>	<b>149</b>	<b>55</b>	<b>1</b>	<b>946</b>
Àmbit Metropolità	51	54	52	7	-	-	164
Comarques Gironines	106	48	33	11	10	-	208
Camp de Tarragona	18	28	67	18	-	-	131
Terres de l'Ebre	27	8	17	-	-	-	52
Àmbit de Ponent	2	12	124	11	-	-	149
Comarques Centrals	-	3	78	72	12	-	165
Alt Pirineu i Aran	-	-	13	30	33	1	77
Barcelona	52	57	128	65	9	-	311
Girona	106	48	33	14	21	1	223
Lleida	2	12	139	52	25	-	230
Tarragona	44	36	84	18	-	-	182

Font: Institut Cartogràfic de Catalunya.  
Institut d'Estadística de Catalunya.

# 1.08

## Orografia. 2004. Sistemes muntanyencs. Cims principals.

	Altitud (m)	Serra	Comarca/pais
<b>Pirineu</b>			
Pica d'Estats	3 143		Pallars Sobirà/França
Pic de Sotllo	3 084		Pallars Sobirà
Pic de Comaloformo	3 030	Besiberri	Alta Ribagorça
Besiberri Nord	3 014	Besiberri	Alta Ribagorça/Val d'Aran
Tuc de Molières	3 010		Val d'Aran/Osca
Pic de Peguera	2 982		Pallars Sobirà/Pallars Jussà
Gran Tuc de Colomers	2 931		Pallars Sobirà/Alta Ribagorça/Val d'Aran
Puigmal	2 913		Ripollès/França
Puig Pedrós	2 912	Campquerdós	Cerdanya/França
Pic de Medacorba	2 907		Pallars Sobirà/França/Andorra
Monteixó	2 905	Monteixó	Pallars Sobirà
Tossa Plana de Lles	2 898		Cerdanya/Andorra
Montsent de Pallars	2 881		Pallars Sobirà/Pallars Jussà
Tuc de Mauberme	2 880		Val d'Aran/França
Puig de Bastiments	2 874		Ripollès/França
Montardo d'Aran	2 826		Val d'Aran
Pic de Salòria	2 789		Pallars Sobirà/Alt Urgell
Pic de Monturull	2 761		Cerdanya/Alt Urgell/Andorra
els Encantats	2 747		Pallars Sobirà
Pic de la Bassera	2 691		Pallars Sobirà/Alt Urgell/Andorra
Puig de Balandrau	2 579	Catllar	Ripollès
la Tossa d'Alp	2 531		Cerdanya/Berguedà
Penyes Altes de Moixeró	2 260	Moixeró	Cerdanya/Berguedà
la Creu de Maians	2 020		Cerdanya/Ripollès/França
Puig de Coma Negra	1 558	Monars	Garrotxa/França
Roc de Frausa	1 449		Alt Empordà/França
Puig Neulós	1 256	l'Albera	Alt Empordà/França
Verdera	670	Rodes	Alt Empordà
<b>Prepirineu</b>			
Puig de la Canal Baridana	2 642	Cadi	Alt Urgell
Pic de Comabona	2 530		Cerdanya/Berguedà
Pedraforca	2 497		Berguedà
Pedrò dels Quatre Batlles	2 382	Port del Comte	Alt Urgell/Solsonès
Cap del Boumort	2 070	Boumort	Pallars Jussà
el Taga	2 032	Conivella	Ripollès
Pedrò	2 067	Rasos de Peguera	Berguedà
Pala del Teller	1 887	Sant Gervàs	Alta Ribagorça/Pallars Jussà
Sant Amanç	1 854	Sant Amanç	Ripollès
Puig de Lleràs	1 688	Lleràs	Pallars Jussà
Sant Alís	1 688	Montsec d'Ares	Pallars Jussà/Noguera
Mirapallars	1 677	Montsec de Rúbies	Pallars Jussà
Puig de Bassegoda	1 376		Garrotxa
Bellmunt	1 246		Ripollès/Osona
Mont-roig	1 041	Mont-roig	Noguera
Puig de Santa Caterina	309	Montgrí	Baix Empordà
<b>Serralada Transversal</b>			
Puigsacalm	1 513		Garrotxa
Cabrera	1 312		Garrotxa/Osona
Puig d'Aiats	1 303		Garrotxa/Osona
el Far	1 123		Garrotxa/Selva
Finestres	1 023		Garrotxa

(continua)

# 1.08

## Orografia. 2004. Sistemes muntanyencs. Cims principals.

(continuació)

	Altitud (m)	Serra	Comarca/pais
Rocacorba	990		Gironès
Corb	933		Garrotxa
Sant Julià de Mont	903		Garrotxa
Volcà de Santa Margarida	682		Garrotxa
Volcà del Crosat	678		Garrotxa
Volcà del Montolivet	541		Garrotxa
Volcà de la Garrinada	535		Garrotxa
Volcà de Montsacopa	504		Garrotxa
<b>Serralada Prelitoral</b>			
Turó de l'Home	1 712	Montseny	Vallès Oriental
les Agudes	1 706	Montseny	Osona/Selva
Matagalls	1 697	Montseny	Osona
Caro	1 442	Ports de Beseit	Baix Ebre
Sant Jeroni	1 236	Montserrat	Bages/Anoia
Tossal de la Baltasana	1 203	Prades	Baix Camp/Conca de Barberà
Roca Corbatera	1 163	Montserrat	Priorat
Sant Benet	1 144	Guilleries	Selva
Mola d'Estat	1 126	Prades	Alt Camp/Baix Camp/Conca de Barberà
el Piló dels Senyalets	1 115	Montserrat	Priorat
la Mola	1 104	St. Llorenç del Munt	Vallès Occidental
Mola de la Mussara	1 054	Mussara	Baix Camp
el Montcau	1 023	St. Llorenç del Munt	Vallès Occidental/Bages
la Creu de Santos	941	Cardó	Baix Ebre/Ribera d'Ebre
Mola de Coldejou	912	l'Argentera	Baix Camp/Priorat
Mola de Llaberia	912	Llaberia	Baix Camp/Priorat
Tossal Gros	864	Miramar	Alt Camp
Montsià	762	Montsià	Montsià
<b>Serralada Litoral</b>			
Montnegre	759	Montnegre	Vallès Oriental/Maresme
Montau	660	Garraf	Alt Penedès
les Agulles	652	Ordal	Alt Penedès/Baix Llobregat
el Corredor	632	Corredor	Maresme
Morella	592	Garraf	Baix Llobregat
Puig d'Arques	535	Gavarres	Baix Empordà
Puig de les Cadiretes	519	Sant Grau	Selva/Gironès
Tibidabo	512	Collserola	Vallès Occidental/Barcelonès

Font: Institut Cartogràfic de Catalunya.  
Institut d'Estadística de Catalunya.

# 1.09

## Orografia. 2004.

### Cims principals. Comarques, àmbits i províncies.

	Cim més alt	Altitud (m)	Serralada
Alt Camp	Mola d'Estat	1 126	Serra de Prades
Alt Empordà	Roc de Frausa	1 449	
Alt Penedès	Puig de les Agulles	652	
Alt Urgell	Pic de Salòria	2 789	
Alta Ribagorça	Pic de Comaloformo	3 030	Besiberri
Anoia	Sant Geroni	1 236	Montserrat
Bages	Puig Rodó	1 057	
Baix Camp	Tossal de la Baltasana	1 203	Serra de Prades
Baix Ebre	Mont Caro	1 442	Ports de Tortosa-Beseit
Baix Empordà	Puig d'Arques	535	les Gavarres
Baix Llobregat	Puntal de l'Albarda	1 167	Montserrat
Baix Penedès	la Talaia	862	Serra del Montmell
Barcelonès	Tibidabo	512	Serra de Collserola
Berguedà	Costa Cabriolera	2 604	Serra del Cadí
Cerdanya	Puigpedrós	2 912	Campquerdós
Conca de Barberà	Tossal de la Baltasana	1 203	Serra de Prades
Garraf	Puig de la Mola	535	Massís del Garraf
Garrigues	Punta del Curull	1 021	Serra la Llena
Garrotxa	Puig de Coma Negra	1 558	Monars
Gironès	Rocacorba	992	
Maresme	Montnegre	759	Montnegre
Montsià	Tossal dels Tres Reis	1 356	Ports de Tortosa-Beseit
Noguera	Sant Alís	1 676	Montsec d'Ares
Osona	Matagalls	1 697	Montseny
Pallars Jussà	Pic de Peguera	2 942	
Pallars Sobirà	Pica d'Estats	3 143	Pirineus
Pla d'Urgell	Tossal de l'Infern	303	
Pla de l'Estany	Montner	830	
Priorat	Roca Corbatera	1 163	Montsant
Ribera d'Ebre	la Creu de Santos	942	Serra de Cardó
Ripollès	Puigmal	2 913	
Segarra	Sant Salvador	854	
Segrià	Montmeneu	495	
Selva	les Agudes	1 706	Montseny
Solsonès	Pedró dels Quatre Batlles	2 382	Port del Comte
Tarragonès	la Mola	317	
Terra Alta	Tosseta Rasa	1 217	Ports de Tortosa-Beseit
Urgell	Tossal Gros	804	Serra del Tallat
Val d'Aran	Tuc de Molières	3 010	Besiberri
Vallès Occidental	la Mola	1 104	Sant Llorenç del Munt
Vallès Oriental	Turó de l'Home	1 712	Montseny
<b>Catalunya</b>	<b>Pica d'Estats</b>	<b>3 143</b>	<b>Pirineus</b>
Àmbit Metropolità	Turó de l'Home	1 712	Montseny
Comarques Gironines	Puigmal	2 913	
Camp de Tarragona	Tossal de la Baltasana	1 203	Serra de Prades
Terres de l'Ebre	Mont Caro	1 442	Ports de Tortosa-Beseit
Àmbit de Ponent	Sant Alís	1 676	Montsec d'Ares
Comarques Centrals	Costa Cabriolera	2 604	Serra del Cadí
Alt Pirineu i Aran	Pica d'Estats	3 143	Pirineus
Barcelona	Costa Cabriolera	2 604	Serra del Cadí
Girona	Puigmal	2 913	
Lleida	Pica d'Estats	3 143	Pirineus
Tarragona	Mont Caro	1 442	Ports de Tortosa-Beseit

Font: Institut Cartogràfic de Catalunya.



# 1.10 Sismologia. 2003.

## Principals terratrèmols registrats <sup>(1)</sup>.

Data		Hora d'origen (temps universal)	Latitud nord (graus i minuts)	Longitud est (graus i minuts)	Profunditat del focus (km)	Magnitud (escala Richter)	Comarca
Gener	8	1:52	41.83	2.77	4	<b>1.6</b>	Selva
	16	9:47	41.74	2.57	7	<b>1.1</b>	Selva
Febrer	26	3:33	42.30	2.22	7	<b>3.8</b>	Ripollès
	26	4:04	42.31	2.25	7	<b>1.3</b>	Ripollès
	26	4:13	42.30	2.25	7	<b>1.2</b>	Ripollès
	26	6:33	42.30	2.23	7	<b>1.2</b>	Ripollès
	26	9:30	42.30	2.23	6	<b>1.9</b>	Ripollès
	26	22:28	42.30	2.23	4	<b>1.4</b>	Ripollès
	26	22:32	42.30	2.23	6	<b>1.5</b>	Ripollès
	26	22:55	42.30	2.22	4	<b>1.8</b>	Ripollès
	27	0:16	42.29	2.21	4	<b>2.2</b>	Ripollès
	27	0:27	42.31	2.25	10	<b>1.4</b>	Ripollès
	27	1:32	42.29	2.23	4	<b>1.3</b>	Ripollès
	27	7:29	42.30	2.23	5	<b>1.1</b>	Ripollès
	27	8:55	42.30	2.24	4	<b>1.2</b>	Ripollès
	27	22:09	42.30	2.25	7	<b>1.1</b>	Ripollès
	28	19:56	42.30	2.23	8	<b>1.1</b>	Ripollès
Març	6	1:03	42.59	0.89	4	<b>1.6</b>	Alta Ribagorça
	09	15:15	42.35	2.04	10	<b>1.2</b>	Ripollès
	10	0:54	42.30	2.22	6	<b>2.3</b>	Ripollès
	22	14:41	42.30	2.23	8	<b>1.1</b>	Ripollès
	22	14:49	42.29	2.22	7	<b>1.3</b>	Ripollès
	22	18:29	42.38	1.60	4	<b>1.1</b>	Alt Urgell
Abril	07	23:04	41.28	1.51	10	<b>1.1</b>	Baix Penedès
	09	2:01	42.30	1.22	8	<b>1.1</b>	Ripollès
	09	11:44	42.55	0.99	7	<b>2.1</b>	Alta Ribagorça
	18	2:55	41.86	2.76	4	<b>2.7</b>	Selva
	21	22:42	41.89	2.71	10	<b>1.2</b>	Selva
Maig	02	19:11	42.59	1.06	4	<b>1.2</b>	Pallars Sobirà
	07	22:20	40.83	1.37	10	<b>1.1</b>	Costa Tarragonès
	28	0:06	42.30	1.67	10	<b>1.7</b>	Alt Urgell
	28	13:38	42.18	1.23	10	<b>1.5</b>	Alt Urgell
	31	21:05	41.26	1.31	5	<b>1.1</b>	Alt Camp
Juny	-	-	-	-	-	-	-
Juliol	02	22:46	41.62	2.52	8	<b>1.6</b>	Maresme
	17	1:47	41.66	2.65	4	<b>1.1</b>	Maresme
Agost	02	14:28	41.27	1.22	4.0	<b>1.1</b>	Alt Camp
	03	13:15	42.01	2.59	4.0	<b>1.1</b>	Selva
	07	9:24	42.42	2.23	4	<b>1.3</b>	Ripollès
	23	20:30	42.29	1.25	2	<b>1.6</b>	Alt Urgell
Setembre	03	10:41	41.79	2.56	4	<b>1.6</b>	Selva
	08	4:06	42.32	2.26	7	<b>1.5</b>	Ripollès
	17	3:10	41.82	2.57	10	<b>1.1</b>	Selva
	20	13:54	42.60	1.02	4	<b>1.3</b>	Pallars Sobirà
	22	11:06	41.18	1.33	10	<b>2.2</b>	Tarragonès
	26	11:50	41.35	1.31	10	<b>1.8</b>	Alt Camp
Octubre	06	1:54	41.09	1.15	10	<b>1.2</b>	Tarragonès
	10	11:15	41.24	1.11	10	<b>1.8</b>	Baix Camp
	19	3:08	42.51	1.09	8	<b>1.7</b>	Pallars Sobirà
	25	17:09	41.83	2.79	6	<b>1.7</b>	Selva
	25	20:35	41.83	2.78	7	<b>1.7</b>	Selva
	26	6:13	41.82	2.77	10	<b>1.1</b>	Selva
	26	8:29	41.82	2.75	10	<b>2.4</b>	Selva
	26	14:08	41.83	2.78	10	<b>1.5</b>	Selva
	26	21:51	41.82	2.77	-	<b>1.6</b>	Selva
	27	8:36	41.82	2.77	-	<b>2.0</b>	Selva
Novembre	03	7:22	42.61	0.89	8	<b>1.7</b>	Alta Ribagorça
	07	23:50	42.27	2.55	4	<b>1.6</b>	Garrotxa
	16	20:45	41.77	2.67	11	<b>1.2</b>	Selva
Desembre	03	9:46	41.83	2.79	9	<b>1.8</b>	Selva
	17	17:15	42.26	1.83	10	<b>1.1</b>	Berguedà

Font: Institut Cartogràfic de Catalunya.

(1) Sismes amb magnitud superior a 1 a l'escala de Richter.

## 1.11 Sistemes fluvials. 1998/1999. Aportació anual.

Rius i afluents	Estació d'aforament	Aigua aportada (hm <sup>3</sup> )				Total anual	Cabal mitjà (m <sup>3</sup> /seg)
		tardor	hivern	primavera	estiu		
<b>Conques internes</b>							
Muga	Castelló d'Empúries	:	:	:	:	:	:
Fluvià	Garrigàs	18	26	29	21	<b>107</b>	<b>3,4</b>
Ter	Roda de Ter	83	103	123	119	<b>427</b>	<b>13,5</b>
Ridaura	Sta. Cristina d'Aro	-	1	-	-	<b>1</b>	-
Tordera	Sant Celoni	2	4	1	-	<b>7</b>	<b>0,2</b>
Besòs	Sta.Coloma de Gram.	23	27	22	17	<b>88</b>	<b>2,8</b>
Congost	la Garriga	-	-	-	-	:	:
Llobregat	Martorell	68	63	96	74	<b>301</b>	<b>9,5</b>
Cardener	Manresa	-	-	-	-	:	:
Anoia	St. Sadurní d'Anoia	-	-	-	-	<b>34</b>	<b>1,1</b>
Foix	Castellet de Foix	-	-	-	-	:	:
Gaià	Vilabella	2	2	1	1	<b>6</b>	<b>0,2</b>
Francolí	Tarragona	-	1	7	1	<b>9</b>	<b>0,3</b>
Siurana	Cornudella de Montsant	-	1	2	4	<b>7</b>	<b>0,2</b>
<b>Total</b>		<b>196</b>	<b>227</b>	<b>281</b>	<b>237</b>	<b>940</b>	<b>3,1</b>

Font: Generalitat de Catalunya. Departament de Medi Ambient i Habitatge. Agència Catalana de l'Aigua.

# 1.12

## Sistemes fluvials. 1910-1999. Aportació mitjana. Per temporades.

Rius i afluent	Longitud (km)	Extensió conca (km <sup>2</sup> )	Estació d'aforament	Aigua aportada (hm <sup>3</sup> )				Total anual	Cabal mitjà (m <sup>3</sup> /seg)
				tardor	hivern	prima- vera	estiu		
<b>Conques internes</b>									
Muga	65	854	Castelló d'Emp.	29	39	24	9	<b>101</b>	<b>4,6</b>
Fluvià	97	1 125	Garrigàs	88	107	87	46	<b>327</b>	<b>10,4</b>
Ter	208	3 010	Roda de Ter	136	123	179	97	<b>535</b>	<b>17,0</b>
Ridaura	22	71	Sta. Cristina d'Aro	2	3	1		<b>6</b>	<b>0,2</b>
Tordera	54	894	Sant Celoni	8	8	6	3	<b>25</b>	<b>0,8</b>
Besòs	58	1 039	Sta.Coloma de G.	39	40	36	18	<b>133</b>	<b>4,2</b>
Congost	41	223	la Garriga	7	6	5	2	<b>21</b>	<b>0,7</b>
Llobregat	170	4 948	Martorell	161	162	207	117	<b>646</b>	<b>20,5</b>
Cardener	90	1 373	Manresa	49	48	60	37	<b>194</b>	<b>6,2</b>
Anoia	80	465	St. Sadurni d'A.	18	19	20	17	<b>73</b>	<b>2,3</b>
Foix	49	312	Castellet de Foix	3	2	2	1	<b>9</b>	<b>0,3</b>
Gaià	66	423	Vilabella	4	6	5	3	<b>18</b>	<b>0,5</b>
Francoli	85	838	Tarragona	11	12	9	3	<b>36</b>	<b>1,1</b>
Siurana	59	295	Cornudella de M.	2	2	2	1	<b>7</b>	<b>0,2</b>
<b>Conca de l'Ebre<sup>(1)</sup></b>									
Ebre <sup>(1)</sup>	138	15 634	Tortosa	3 629	5 280	4 650	1 547	<b>14 909</b>	<b>472,8</b>
Segre	257	22 579	Lleida	588	609	890	449	<b>2 677</b>	<b>84,9</b>
Valira	51	110	la Seu d'Urgell	51	41	188	57	<b>340</b>	<b>10,8</b>
Noguera P.	66	2 820	la Pobla de Segur	209	195	550	208	<b>1 170</b>	<b>37,1</b>
Noguera R.	130	2 046	el Pont de Suert	109	82	210	125	<b>529</b>	<b>16,8</b>
<b>Conca de la Garona<sup>(1)</sup></b>									
Garona	46	547	Bossòst	100	90	261	143	<b>595</b>	<b>18,9</b>

Font: Generalitat de Catalunya. Departament de Medi Ambient i Habitatge. Agència Catalana de l'Aigua.

(1) Les dades corresponen al període 1910-1996.

# 1.13 Embassaments. 2000-2004.

Volum d'aigua<sup>(1)</sup>.

Rius i afluents	Embassament	Capacitat (hm <sup>3</sup> )	Extensió conca (km <sup>2</sup> )	Aigua embassada (hm <sup>3</sup> )				
				2000	2001	2002	2003	2004
<b>Conques internes</b>								
Muga	<b>Boadella</b>	<b>62</b>	854	15	20	37	26	35
Ter	<b>Sau</b>	<b>169</b>	1 523	44	60	79	85	74
	<b>Susqueda</b>	<b>233</b>	1 900	60	90	222	174	203
Llobregat	<b>Sant Ponç</b>	<b>25</b>	295	15	15	16	11	16
	<b>la Baells</b>	<b>115</b>	532	42	60	60	63	80
	<b>Llosa del Cavall</b>	<b>80</b>	200	41	40	26	43	68
Foix	<b>Foix</b>	<b>6</b>	295	5	2	4	4	4
Gaià	<b>Catllar</b>	<b>57</b>	:	2	-	-	3	:
Riudecanyes	<b>Riudecanyes</b>	<b>5</b>	31	2	1	1	2	2
Siurana	<b>Siurana</b>	<b>12</b>	627	-	-	3	9	10
<b>Total</b>		<b>764</b>	<b>6 257</b>	<b>225</b>	<b>290</b>	<b>448</b>	<b>420</b>	<b>492</b>
<b>Conca de l'Ebre</b>								
Alt Ebre <sup>(2)</sup>	<b>Mequinensa</b>	<b>1 534</b>	57 444	1 170	1094	1 020	1 151	1 135
Segre	<b>Oliana</b>	<b>101</b>	2 694	48	34	57	47	35
	<b>Rialb</b>	<b>400</b>	:	:	:	:	:	:
Noguera P.	<b>Estany Tort</b>	<b>7</b>	:	1	5	-	-	2
	<b>Estany Saburó</b>	<b>11</b>	:	2	-	-	-	1
	<b>Estany Mar</b>	<b>14</b>	:	10	6	6	2	3
	<b>Certescans</b>	<b>16</b>	:	11	9	12	8	9
	<b>Tremp/Talarn</b>	<b>205</b>	2 068	70	88	147	72	79
	<b>Terradets</b>	<b>23</b>	2 517	21	19	21	21	20
	<b>Camarasa</b>	<b>113</b>	2 821	29	40	54	59	57
Noguera R.	<b>Baserca</b>	<b>22</b>	:	13	20	14	20	9
	<b>Llauset</b>	<b>17</b>	:	:	4	15	:	:
	<b>Cavallers</b>	<b>16</b>	26	11	9	10	14	11
	<b>Escales</b>	<b>152</b>	730	108	111	129	110	112
	<b>Canelles</b>	<b>688</b>	1 628	397	496	350	446	428
	<b>Santa Anna</b>	<b>236</b>	1 757	99	139	122	144	159
Baix Ebre	<b>Flix</b>	<b>:</b>	:	:	:	:	:	:
	<b>Guiamets</b>	<b>10</b>	72	1	2	4	7	8
	<b>Riba-roja</b>	<b>210</b>	81 914	204	205	200	-	206
<b>Total</b>		<b>3 771</b>	<b>154 298</b>	<b>2 183</b>	<b>2 281</b>	<b>2 161</b>	<b>2 101</b>	<b>2 274</b>

Font: Generalitat de Catalunya. Departament de Medi Ambient i Habitatge. Agència Catalana de l'Aigua. Confederación Hidrográfica del Ebro.

(1) Aigua embassada la primera setmana d'octubre de cada any.

(2) Inclou: Alt Ebre, Cinca i Noguera Ribagorçana (no Catalunya).

# 1.14 Embassaments. 2003/2004.

## Volum d'aigua<sup>(1)</sup>. Per temporades.

hectòmetres cúbics

Rius i afluent	Embassaments	Aigua embassada				Mitjana anual	Volum màxim
		tardor	hivern	primavera	estiu		
<b>Conques internes</b>							
Muga	<b>Boadella</b>	39	51	57	44	<b>48</b>	50
Ter	<b>Sau</b>	119	117	142	131	<b>128</b>	151
	<b>Susqueda</b>	194	203	222	210	<b>208</b>	231
Llobregat	<b>Sant Ponç</b>	12	16	20	21	<b>17</b>	23
	<b>la Baells</b>	77	96	103	97	<b>94</b>	107
	<b>Llosa del Cavall</b>	53	67	72	78	<b>68</b>	79
Foix	<b>Foix</b>	4	4	4	4	<b>68</b>	4
Gaià	<b>Catllar</b>	5	10	14	15	<b>11</b>	17
Riudecanyes	<b>Riudecanyes</b>	3	5	5	3	<b>4</b>	5
Siurana	<b>Siurana</b>	10	12	12	11	<b>11</b>	12
<b>Total</b>		<b>516</b>	<b>581</b>	<b>651</b>	<b>614</b>	<b>657</b>	<b>680</b>
<b>Conca de l'Ebre</b>							
Alt Ebre	<b>Mequinensa</b>	1 289	1 352	1 390	1 249	<b>1 319</b>	1 472
Segre	<b>Oliana</b>	65	71	88	85	<b>77</b>	100
	<b>Rialb</b>	:	:	:	:	:	:
Noguera P.	<b>Estany Tort</b>	-	-	-	-	<b>1</b>	2
	<b>Estany Saburó</b>	-	-	-	1	<b>0</b>	1
	<b>Estany Mar</b>	2	5	9	3	<b>5</b>	10
	<b>Certescans</b>	8	8	8	15	<b>10</b>	16
	<b>Tremp/Talarn</b>	118	147	124	170	<b>140</b>	205
	<b>Terradets</b>	21	21	21	21	<b>21</b>	22
Noguera R.	<b>Camarasa</b>	83	91	90	82	<b>86</b>	110
	<b>Baserca</b>	19	15	8	17	<b>15</b>	21
	<b>Llauset</b>	4	11	9	16	:	:
	<b>Cavallers</b>	14	8	6	15	<b>11</b>	16
	<b>Escales</b>	132	102	99	129	<b>116</b>	148
	<b>Canelles</b>	496	590	620	523	<b>557</b>	632
Baix Ebre	<b>Santa Anna</b>	150	205	186	166	<b>176</b>	232
	<b>Flix</b>	:	:	:	:	:	:
	<b>Guiamets</b>	7	8	10	9	<b>8</b>	10
	<b>Riba-roja</b>	205	203	204	204	:	:
<b>Total</b>		<b>2 613</b>	<b>2 837</b>	<b>2 872</b>	<b>2 705</b>	<b>2 542</b>	<b>2 997</b>

Font: Generalitat de Catalunya. Departament de Medi Ambient i Habitatge. Agència Catalana de l'Aigua. Confederación Hidrográfica del Ebro.

(1) Mitjanes trimestrals.



# 1.15

## Meteorologia. 2004. Observacions principals. Comarques.

Comarca	Estacions	Altitud (m)	Temperatura (°C)				
			mitjana anual	mitjana de màximes	mitjana de mínimes	màxima absoluta	mínima absoluta
Alt Camp	Vila-rodona	290	<b>15,1</b>	21,0	10,4	34,7	- 1,1
Alt Empordà	Roses	24	<b>15,8</b>	20,4	11,2	36,8	- 2,4
Alt Penedès	la Granada	238	<b>14,8</b>	21,5	9,6	36,5	- 2,6
Alt Urgell	la Seu d'Urgell	849	<b>11,5</b>	18,8	5,3	35,3	- 8,7
Alta Ribagorça	el Pont de Suert	824	<b>10,0</b>	18,6	3,0	34,9	- 9,8
Anoia	els Hostalets de Pierola	312	<b>14,4</b>	20,1	9,8	36,8	- 3,4
Bages	Sant Salvador de Guardiola	349	<b>12,9</b>	20,4	6,6	37,0	- 8,5
Baix Camp	Botarell	231	<b>15,4</b>	20,4	11,1	35,6	- 1,1
Baix Ebre	el Perelló	179	<b>16,1</b>	21,1	12,1	35,7	0,0
Baix Empordà	la Bisbal d'Empordà	29	<b>14,9</b>	21,5	8,9	36,2	- 4,0
Baix Llobregat	Vallirana	220	<b>15,5</b>	21,7	11,2	36,7	- 2,2
Baix Penedès	el Vendrell	60	<b>16,2</b>	21,5	11,2	34,3	- 1,4
Barcelonès	Barcelona (Obs. Fabra)	411	<b>14,8</b>	19,5	11,8	34,9	- 0,9
Berguedà	Guardiola de Berguedà	720	<b>10,4</b>	18,4	4,0	37,7	- 9,2
Cerdanya	Das	1 096	<b>8,4</b>	17,1	0,8	34,2	- 12,0
Conca de Barberà	l'Espuga de Francolí	441	<b>13,1</b>	18,7	8,1	34,0	- 3,5
Garraf	Vilanova i la Geltrú	14	<b>17,5</b>	21,0	14,3	33,2	0,9
Garrigues	Juneda	490	<b>13,2</b>	18,8	8,1	35,6	- 4,8
Garrotxa	Olot	422	<b>13,0</b>	19,7	7,4	35,2	- 6,3
Gironès	Girona	100	<b>15,8</b>	21,9	10,5	37,1	- 3,4
Maresme	Vilassar de Mar	45	<b>16,7</b>	20,9	13,1	35,8	- 0,1
Montsià	Amposta	7	<b>16,4</b>	20,5	12,6	32,7	0,2
Noguera	Vallfogona de Balaguer	245	<b>13,9</b>	20,6	7,9	37,3	- 6,5
Osona	Gurb	517	<b>12,0</b>	19,2	6,4	36,1	- 7,1
Pallars Jussà	la Pobla de Segur	513	<b>12,6</b>	20,1	6,3	38,3	- 7,7
Pallars Sobirà <sup>(2)</sup>	-	-	-	-	-	-	-
Pla d'Urgell	Castellnou de Seana	264	<b>13,4</b>	20,3	7,3	36,7	- 6,4
Pla de l'Estany	Banyoles	157	<b>14,6</b>	20,2	9,8	35,7	- 3,9
Priorat	Falset	350	<b>14,2</b>	20,5	9,3	38,3	- 5,2
Ribera d'Ebre	Vinebre	48	<b>16,1</b>	22,9	10,0	40,8	- 4,2
Ripollès	Sant Pau de Segúries	851	<b>9,6</b>	16,9	3,7	32,2	- 10,0
Segarra	Cervera	558	<b>12,4</b>	18,0	7,6	35,5	- 5,8
Segrià	Lleida (Raimat)	290	<b>13,7</b>	20,0	8,1	36,7	- 5,6
Selva	Anglès	150	<b>14,5</b>	21,2	8,7	39,3	- 4,2
Solsonès	Clariana de Cardener	693	<b>12,5</b>	19,6	7,0	37,1	- 7,2
Tarragonès	Tarragona	8	<b>17,3</b>	21,9	12,7	37,1	0,5
Terra Alta	Horta de Sant Joan	511	<b>14,1</b>	19,9	9,4	37,3	- 3,3
Urgell	Tàrrega	420	<b>13,2</b>	18,7	8,6	35,6	- 5,4
Val d'Aran	Vielha e Mijaran	997	<b>8,9</b>	15,5	4,3	33,0	- 9,6
Vallès Occidental	Vacarisses	343	<b>12,9</b>	20,0	7,1	36,5	- 7,0
Vallès Oriental	Montmeló	75	<b>14,5</b>	21,6	8,8	38,1	- 4,8

Font: Generalitat de Catalunya. Departament de Medi Ambient i Habitatge. Servei Meteorològic de Catalunya.

(1) Metres per segon.

(2) No hi ha dades comarcals per l'any 2004.

Precipitació anual (mm)	Humitat relativa (%)	Vent		Estacions	
		velocitat mitjana <sup>(1)</sup>	direcció dominant		
444,4	72	2,4	NW	Vila-rodona	Alt Camp
544,2	65	3,5	NNE	Roses	Alt Empordà
503,9	80	2	NE	la Granada	Alt Penedès
365,2	64	2	SW	la Seu d'Urgell	Alt Urgell
598,8	69	1,1	SSE	el Pont de Suert	Alta Ribagorça
550,4	68	2,5	NW	els Hostalets de Pierola	Anoia
527,0	74	0,8	N	Sant Salvador de G.	Bages
478,2	71	3,5	NW	Botarell	Baix Camp
534,2	70	5	NW	el Perelló	Baix Ebre
687,4	74	2	S	la Bisbal d'Empordà	Baix Empordà
627,2	66	1,8	W	Vallirana	Baix Llobregat
515,6	76	2,7	NE	el Vendrell	Baix Penedès
543,0	71	4,6	SSW	Barcelona (Obs. Fabra)	Barcelonès
658,8	75	1,9	SSW	Guardiola de Berguedà	Berguedà
395,4	70	2,7	E	Das	Cerdanya
494,0	71	3,4	W	l'Espluga de Francolí	Conca de Barberà
437,4	73	1,5	NW	Vilanova i la Geltrú	Garraf
364,8	72	2,7	W	Juneda	Garrigues
872,2	78	1,2	SW	Olot	Garrotxa
712,2	72	1,3	S	Girona	Gironès
498,4	72	2,5	NW	Vilassar de Mar	Maresme
558,2	77	2,6	NW	Amposta	Montsià
333,6	79	1,5	N	Vallfogona de Balaguer	Noguera
732,2	77	0,9	SW	Gurb	Osona
362,2	65	1,4	SE	la Pobla de Segur	Pallars Jussà
-	-	-	-	-	Pallars Sobirà <sup>(2)</sup>
266,4	76	3,1	SW	Castellnou de Seana	Pla d'Urgell
848,8	76	2,3	S	Banyoles	Pla de l'Estany
554,2	71	1,8	WNW	Falset	Priorat
374,2	68	2,1	SSE	Vinebre	Ribera d'Ebre
852,4	81	1,1	SW	Sant Pau de Segúries	Ripollès
338,4	72	2,9	W	Cervera	Segarra
310,9	75	1,4	W	Lleida (Raimat)	Segrià
799,4	78	1,5	NW	Anglès	Selva
566,2	71	1,8	SW	Clariana de Cardener	Solsonès
439,6	75	2,7	NNE	Tarragona	Tarragonès
775,8	72	3	W	Horta de Sant Joan	Terra Alta
387,8	69	3,5	SW	Tàrraga	Urgell
803,4	74	1	S	Vielha e Mijaran	Val d'Aran
627,6	79	1,3	SSE	Vacarisses	Vallès Occidental
392,4	76	2	E	Montmeló	Vallès Oriental

# 1.16

## Termometria. 2004. Temperatures màximes. Comarques.

	Estacions	Mitjana mensual							
		gener	febrer	març	abril	maig	juny	juliol	agost
Alt Camp	Vila-rodona	14,4	13,4	15,6	18,2	22,0	29,0	29,6	30,6
Alt Empordà	Roses	13,2	12,6	14,2	17,3	20,3	27,8	28,5	29,6
Alt Penedès	la Granada	15,3	13,4	15,6	18,3	22,0	28,5	29,4	30,9
Alt Urgell	la Seu d'Urgell	11,1	11,7	13,2	14,5	19,1	27,0	28,2	28,9
Alta Ribagorça	el Pont de Suert	10,6	11,8	13,6	15,1	19,2	26,9	27,8	27,2
Anoia	els Hostalets de Pierola	13,5	12,5	14,3	16,8	20,7	27,7	28,4	29,4
Bages	Sant Salvador de Guardiola	12,1	11,8	14,5	16,8	21,5	29,1	29,8	30,8
Baix Camp	Botarell	14,5	12,8	15,0	17,5	20,1	27,3	28,0	29,7
Baix Ebre	el Perelló	15,6	13,0	15,5	18,4	22,0	28,9	29,9	31,4
Baix Empordà	la Bisbal d'Empordà	14,3	13,9	15,4	18,6	21,7	28,4	29,6	30,7
Baix Llobregat	Vallirana	14,9	13,8	15,8	18,4	22,1	29,1	29,5	31,2
Baix Penedès	el Vendrell	16,1	13,8	15,7	18,5	21,6	27,6	28,7	30,5
Barcelonès	Barcelona (Obs. Fabra)	12,4	11,8	13,0	16,3	19,5	26,3	27,4	29,5
Berguedà	Guardiola de Berguedà	9,8	11,1	12,9	14,8	18,4	26,7	28,7	28,7
Cerdanya	Das	7,6	11,3	12,5	13,6	17,7	25,3	27,5	26,8
Conca de Barberà	l'Espuga de Francolí	11,4	10,1	12,8	15,4	19,4	27,5	26,9	29,7
Garraf	Vilanova i la Geltrú	17,0	17,6	15,3	17,8	20,7	25,8	27,6	29,5
Garrigues	Juneda	11,7	9,6	12,8	15,4	20,1	28,4	28,7	29,8
Garrotxa	Olot	12,6	13,0	14,0	16,6	20,2	26,8	28,4	29,5
Gironès	Girona	13,5	13,4	15,4	18,7	22,6	29,7	31,2	32,0
Maresme	Vilassar de Mar	15,6	13,9	15,2	17,7	20,5	26,0	27,7	29,2
Montsià	Amposta	16,1	13,5	14,8	17,8	20,3	25,9	26,8	28,7
Noguera	Vallfogona de Balaguer	11,8	9,2	15,2	17,9	22,8	31,1	30,9	31,5
Osona	Gurb	10,1	12,4	13,7	15,8	19,9	27,9	29,6	30,5
Pallars Jussà	la Pobla de Segur	9,6	11,5	15,4	17,6	22,0	29,9	31,7	31,8
Pallars Sobirà <sup>(1)</sup>	-	-	-	-	-	-	-	-	-
Pla d'Urgell	Castellnou de Seana	11,7	9,0	14,8	17,6	23,2	30,8	30,6	31,1
Pla de l'Estany	Banyoles	12,7	12,5	14,0	16,9	20,2	27,3	29,1	30,1
Priorat	Falset	13,2	11,9	14,4	17,4	21,5	29,0	30,2	31,9
Ribera d'Ebre	Vinebre	16,6	13,2	17,0	19,9	24,0	31,9	32,5	33,9
Ripollès	Sant Pau de Segúries	9,9	11,0	10,8	12,9	16,7	23,8	24,9	26,2
Segarra	Cervera	9,3	7,7	12,1	14,5	19,6	28,3	28,7	29,2
Segrià	Lleida (Raimat)	11,7	8,4	14,3	17,0	21,9	30,5	30,6	31,3
Selva	Anglès	12,9	13,8	15,3	18,3	21,3	28,4	30,2	32,1
Solsonès	Clariana de Cardener	10,8	11,5	14,0	15,9	20,4	28,7	29,4	30,0
Tarragonès	Tarragona	16,5	14,2	17,0	20,4	22,0	28,4	29,0	31,6
Terra Alta	Horta de St. Joan	13,3	11,6	13,5	16,5	19,0	29,2	29,8	31,5
Urgell	Tàrraga	9,9	7,6	12,9	15,6	20,7	28,9	29,3	29,7
Val d'Aran	Vielha e Mijaran	7,1	9,4	10,9	12,2	16,8	23,3	24,3	25,1
Vallès Occidental	Vacarisses	13,0	12,5	14,3	16,7	20,3	27,1	28,4	29,4
Vallès Oriental	Montmeló	15,1	14,4	15,7	18,7	21,9	28,7	30,0	31,2

Font: Generalitat de Catalunya. Departament de Medi Ambient i Habitatge. Servei Meteorològic de Catalunya.

(1) No hi ha dades comarcals per l'any 2004.

setembre	octubre	novembre	desembre	Mitjana anual	Estacions	
28,1	24,3	16,0	13,1	<b>21,2</b>	Vila-rodona	Alt Camp
26,2	24,0	16,6	14,0	<b>20,4</b>	Roses	Alt Empordà
27,5	24,7	17,6	14,2	<b>21,5</b>	la Granada	Alt Penedès
26,3	20,4	14,0	10,4	<b>18,7</b>	la Seu d'Urgell	Alt Urgell
25,4	18,7	14,6	11,2	<b>18,5</b>	el Pont de Suert	Alta Ribagorça
25,8	23,0	15,5	12,8	<b>20,0</b>	els Hostalets de Pierola	Anoia
27,8	24,7	14,7	11,3	<b>20,4</b>	Sant Salvador de Guardiola	Bages
26,5	23,3	15,8	13,1	<b>20,3</b>	Botarell	Baix Camp
27,5	24,0	14,9	12,5	<b>21,1</b>	el Perelló	Baix Ebre
28,0	25,3	17,4	14,8	<b>21,5</b>	la Bisbal d'Empordà	Baix Empordà
27,5	24,8	17,3	14,3	<b>21,6</b>	Vallirana	Baix Llobregat
27,6	24,5	18,2	14,7	<b>21,5</b>	el Vendrell	Baix Penedès
25,2	23,6	15,4	12,4	<b>19,4</b>	Barcelona (Obs. Fabra)	Barcelonès
24,9	20,9	12,9	9,9	<b>18,3</b>	Guardiola de Berguedà	Berguedà
24,4	18,9	11,7	7,7	<b>17,1</b>	Das	Cerdanya
26,4	22,2	13,2	10,5	<b>18,8</b>	l'Espuga de Francolí	Conca de Barberà
26,9	25,2	17,9	15,9	<b>21,4</b>	Vilanova i la Geltrú	Garraf
26,6	21,7	11,4	8,8	<b>18,8</b>	Juneda	Garrigues
25,4	22,1	15,6	12,2	<b>19,7</b>	Olot	Garrotxa
28,4	25,7	17,3	14,0	<b>21,8</b>	Girona	Gironès
26,6	24,6	17,5	15,7	<b>20,9</b>	Vilassar de Mar	Maresme
26,4	23,4	16,2	14,7	<b>20,4</b>	Amposta	Montsià
28,5	23,9	13,2	10,3	<b>20,5</b>	Vallfogona de Balaguer	Noguera
25,6	22,3	13,4	9,1	<b>19,2</b>	Gurb	Osona
28,8	21,9	11,9	8,6	<b>20,1</b>	la Pobla de Segur	Pallars Jussà
-	-	-	-	-	-	Pallars Sobirà <sup>(1)</sup>
28,3	23,5	13,0	9,9	<b>20,3</b>	Castellnou de Seana	Pla d'Urgell
26,4	23,5	16,1	13,4	<b>20,2</b>	Banyoles	Pla de l'Estany
28,1	24,2	13,4	10,4	<b>20,5</b>	Falset	Priorat
30,2	26,2	16,3	13,3	<b>22,9</b>	Vinebre	Ribera d'Ebre
22,7	19,3	13,5	10,9	<b>16,9</b>	Sant Pau de Segúries	Ripollès
25,9	21,3	11,1	8,2	<b>18,0</b>	Cervera	Segarra
28,2	22,9	12,9	10,0	<b>20,0</b>	Lleida (Raimat)	Segrià
27,1	24,9	16,5	13,3	<b>21,2</b>	Anglès	Selva
26,2	22,4	14,4	11,0	<b>19,6</b>	Clariana de Cardener	Solsonès
28,3	25,1	18,5	15,9	<b>22,2</b>	Tarragona	Tarragonès
27,7	24,1	12,8	9,9	<b>19,9</b>	Horta de St. Joan	Terra Alta
26,7	22,0	11,5	8,8	<b>18,6</b>	Tàrrrega	Urgell
23,7	18,3	8,8	6,3	<b>15,5</b>	Vielha e Mijaran	Val d'Aran
26,3	23,5	15,3	12,8	<b>20,0</b>	Vacarisses	Vallès Occidental
27,3	25,0	16,8	13,9	<b>21,6</b>	Montmeló	Vallès Oriental

# 1.17

## Termometria. 2004. Temperatures mínimes. Comarques.

Estacions		Mitjana mensual							
		gener	febrer	març	abril	maig	juny	juliol	agost
Alt Camp	Vila-rodona	6,4	3,3	5,5	7,7	10,5	15,7	17,4	19,1
Alt Empordà	Roses	4,7	4,5	6,3	9,2	10,8	17,4	18,8	19,9
Alt Penedès	la Granada	4,2	3,2	4,7	7,2	9,9	14,8	16,4	18,2
Alt Urgell	la Seu d'Urgell	-0,9	-2,2	-0,3	3,0	6,0	12,3	13,7	13,9
Alta Ribagorça	el Pont de Suert	-3,7	-4,2	-2,0	1,5	4,7	9,6	10,8	10,0
Anoia	els Hostalets de Pierola	4,4	2,6	4,4	7,1	10,0	15,6	17,1	18,6
Bages	Sant Salvador de Guardiola	-0,3	-1,1	0,6	4,1	7,6	12,7	14,6	15,9
Baix Camp	Botarell	7,1	3,7	5,8	8,1	10,6	15,6	17,7	19,6
Baix Ebre	el Perelló	7,7	4,5	6,9	9,1	11,9	17,6	19,3	21,0
Baix Empordà	la Bisbal d'Empordà	2,4	2,6	3,3	6,7	9,0	14,9	16,6	18,1
Baix Llobregat	Vallirana	5,9	4,1	5,8	8,3	10,8	16,6	18,0	20,0
Baix Penedès	el Vendrell	6,5	4,6	6,2	7,9	11,3	16,8	18,6	20,6
Barcelonès	Barcelona (Obs. Fabra)	6,1	4,9	5,9	8,4	11,3	16,8	18,4	19,8
Berguedà	Guardiola de Berguedà	-2,9	-2,8	-1,3	2,4	5,2	10,9	12,0	12,7
Cerdanya	Das	-4,9	-6,5	-4,2	-0,3	1,8	7,5	9,0	9,0
Conca de Barberà	l'Espuga de Francolí	3,8	0,6	2,4	5,3	8,3	13,4	14,9	17,7
Garraf	Vilanova i la Geltrú	9,7	7,5	8,8	10,9	13,9	19,5	21,3	23,2
Garrigues	Juneda	3,2	-0,1	2,9	5,2	8,3	14,5	15,8	17,5
Garrotxa	Olot	0,4	0,3	1,8	5,5	8,0	14,2	15,5	16,6
Gironès	Girona	2,5	3,3	5,1	8,2	10,6	16,9	18,8	19,9
Maresme	Vilassar de Mar	7,2	6,4	7,8	10,1	12,6	18,2	20,3	21,6
Montsià	Amposta	7,5	5,3	6,8	9,2	13,1	18,6	19,7	20,7
Noguera	Vallfogona de Balaguer	0,0	1,1	1,4	5,6	10,0	15,3	16,6	17,5
Osona	Gurb	-0,3	-0,3	1,3	4,2	6,8	12,4	14,0	15,3
Pallars Jussà	la Pobla de Segur	-1,3	-1,6	0,5	4,3	7,9	13,9	15,6	15,4
Pallars Sobirà <sup>(1)</sup>	-	-	-	-	-	-	-	-	-
Pla d'Urgell	Castellnou de Seana	0,6	0,4	1,1	5,2	8,7	14,0	15,4	16,5
Pla de l'Estany	Banyoles	3,4	3,1	4,1	7,3	9,7	15,7	17,2	18,4
Priorat	Falset	4,3	1,8	3,6	6,4	9,6	15,2	17,0	18,8
Ribera d'Ebre	Vinebre	4,0	2,0	3,5	7,0	10,2	17,6	19,3	20,0
Ripollès	Sant Pau de Segúries	-2,2	-3,0	-1,5	1,7	3,7	9,8	11,3	12,6
Segarra	Cervera	1,8	0,0	1,8	4,5	8,1	14,0	15,5	17,0
Segrià	Lleida (Raimat)	1,7	1,2	2,1	6,2	10,1	15,2	16,2	17,3
Selva	Anglès	1,9	2,3	4,1	7,0	9,2	14,7	16,2	17,1
Solsonès	Clariana de Cardener	1,3	0,4	1,9	4,7	7,8	13,7	14,5	15,6
Tarragonès	Tarragona	7,5	5,5	7,9	10,3	12,7	19,5	21,0	23,0
Terra Alta	Horta de St. Joan	5,0	1,7	4,1	6,4	8,2	15,5	16,5	18,2
Urgell	Tàrrega	1,9	0,8	2,1	5,5	9,7	15,4	16,7	18,0
Val d'Aran	Vielha e Mijaran	-1,2	-1,4	-0,3	1,9	4,9	10,4	11,1	11,7
Vallès Occidental	Vacarisses	1,0	0,0	1,8	5,0	7,7	13,1	15,0	16,4
Vallès Oriental	Montmeló	1,7	2,1	3,8	6,4	9,1	14,8	17,0	18,4

Font: Generalitat de Catalunya. Departament de Medi Ambient i Habitatge. Servei Meteorològic de Catalunya.

(1) No hi ha dades comarcals per l'any 2004.

setembre	octubre	novembre	desembre	Mitjana anual	Estacions
17,0	12,5	6,2	4,8	<b>10,5</b>	Vila-rodona Alt Camp
16,6	13,3	6,9	6,5	<b>11,2</b>	Roses Alt Empordà
16,1	11,5	4,6	4,1	<b>9,6</b>	la Granada Alt Penedès
11,4	7,1	0,2	-1,2	<b>5,3</b>	la Seu d'Urgell Alt Urgell
8,2	4,4	-1,8	-3,3	<b>2,9</b>	el Pont de Suert Alta Ribagorça
15,9	12,5	5,0	4,5	<b>9,8</b>	els Hostalets de Pierola Anoia
13,3	9,8	0,6	0,3	<b>6,5</b>	Sant Salvador de Guardiola Bages
17,3	13,2	6,8	6,4	<b>11,0</b>	Botarell Baix Camp
18,5	14,9	7,3	6,5	<b>12,1</b>	el Perelló Baix Ebre
14,8	11,6	2,9	2,9	<b>8,8</b>	la Bisbal d'Empordà Baix Empordà
16,9	13,9	6,9	5,8	<b>11,1</b>	Vallirana Baix Llobregat
17,8	13,0	5,7	4,9	<b>11,2</b>	el Vendrell Baix Penedès
17,6	15,7	8,4	7,2	<b>11,7</b>	Barcelona (Obs. Fabra) Barcelonès
10,1	5,0	-1,2	-2,2	<b>4,0</b>	Guardiola de Berguedà Berguedà
6,0	1,7	-4,4	-5,5	<b>0,8</b>	Das Cerdanya
14,6	10,7	3,5	3,0	<b>8,2</b>	l'Espluga de Francolí Conca de Barberà
20,2	17,5	9,4	8,6	<b>14,2</b>	Vilanova i la Geltrú Garraf
14,7	10,7	2,5	1,8	<b>8,1</b>	Juneda Garrigues
13,1	9,7	1,7	1,0	<b>7,3</b>	Olot Garrotxa
16,8	13,6	5,2	4,4	<b>10,4</b>	Girona Gironès
19,0	16,0	9,2	8,3	<b>13,1</b>	Vilassar de Mar Maresme
18,2	14,7	8,0	8,3	<b>12,5</b>	Amposta Montsià
14,6	10,1	1,3	1,3	<b>7,9</b>	Vallfogona de Balaguer Noguera
12,9	8,5	0,9	0,4	<b>6,3</b>	Gurb Osona
13,2	8,7	-0,4	-1,7	<b>6,2</b>	la Pobla de Segur Pallars Jussà
-	-	-	-	-	- Pallars Sobirà <sup>(1)</sup>
14,0	9,4	1,1	1,1	<b>7,3</b>	Castellnou de Seana Pla d'Urgell
15,5	12,6	5,7	5,0	<b>9,8</b>	Banyoles Pla de l'Estany
15,8	12,1	3,4	3,3	<b>9,3</b>	Falset Priorat
16,9	12,2	3,9	3,7	<b>10,0</b>	Vinebre Ribera d'Ebre
9,5	5,3	-1,8	-1,4	<b>3,7</b>	Sant Pau de Segúries Ripollès
14,4	10,5	1,8	1,4	<b>7,6</b>	Cervera Segarra
14,3	9,9	1,2	1,3	<b>8,1</b>	Lleida (Raimat) Segrià
14,3	10,4	3,2	3,3	<b>8,6</b>	Anglès Selva
12,2	9,2	1,6	0,9	<b>7,0</b>	Clariana de Cardener Solsonès
19,6	15,9	7,4	7,1	<b>13,1</b>	Tarragona Tarragonès
16,1	12,1	4,3	3,8	<b>9,3</b>	Horta de St. Joan Terra Alta
15,2	11,7	2,9	2,4	<b>8,5</b>	Tàrraga Urgell
9,8	6,7	-0,5	-1,4	<b>4,3</b>	Vielha e Mijaran Val d'Aran
13,9	9,5	0,8	0,8	<b>7,1</b>	Vacarisses Vallès Occidental
15,5	11,4	2,8	2,1	<b>8,8</b>	Montmeló Vallès Oriental



# 1.18

## Pluviometria. 2004. Precipitació mensual. Comarques.

	Estacions	Gener	Febrer	Març	Abril	Maig	Juny	Juliol
Alt Camp	Vila-rodona	4,2	76,2	66,8	81,6	54,4	10,8	19,0
Alt Empordà	Roses	33,0	58,4	52,6	177,4	86,6	3,4	11,0
Alt Penedès	la Granada	2,2	89,3	66,9	98,2	36,2	16,6	24,3
Alt Urgell	la Seu d'Urgell	6,6	19,4	34,2	90,6	30,4	3,4	71,8
Alta Ribagorça	el Pont de Suert	5,2	34,0	52,2	61,6	70,2	23,2	79,2
Anoia	els Hostalets de Pierola	2,0	99,4	67,8	119,0	26,8	30,6	27,0
Bages	Sant Salvador de Guardiola	1,0	112,8	96,8	89,6	47,4	35,6	26,8
Baix Camp	Botarell	2,8	70,0	81,6	93,6	56,6	8,8	14,6
Baix Ebre	el Perelló	1,2	82,4	96,0	97,4	75,0	7,0	9,2
Baix Empordà	la Bisbal d'Empordà	18,8	77,0	54,8	194,2	100,4	29,4	30,8
Baix Llobregat	Vallirana	1,8	125,2	76,0	159,0	38,8	20,6	24,2
Baix Penedès	el Vendrell	1,8	79,4	78,8	114,4	55,0	6,6	33,2
Barcelonès	Barcelona (Obs. Fabra)	2,0	102,6	67,6	121,2	3,2	14,0	34,0
Berguedà	Guardiola de Berguedà	2,6	56,0	89,4	112,8	67,6	44,8	65,4
Cerdanya	Das	11,2	14,0	28,8	60,2	38,0	61,0	38,2
Conca de Barberà	l'Espuga de Francolí	2,0	68,8	68,2	88,6	60,4	10,4	50,8
Garraf	Vilanova i la Geltrú	5,0	76,0	52,2	66,0	20,0	22,4	16,0
Garrigues	Juneda	4,6	15,8	45,6	97,8	71,8	10,6	31,0
Garrotxa	Olot	12,2	101,2	96,8	153,0	122,4	95,8	29,6
Gironès	Girona	10,8	78,2	80,0	148,6	108,6	38,2	14,8
Maresme	Vilassar de Mar	2,8	98,6	73,0	87,4	21,4	33,4	22,2
Montsià	Amposta	0,6	76,4	107,9	88,3	69,1	9,0	11,6
Noguera	Vallfogona de Balaguer	4,6	43,9	39,8	77,4	44,0	9,0	31,9
Osona	Gurb	4,6	61,8	71,5	115,8	92,3	49,8	86,7
Pallars Jussà	la Pobla de Segur	3,2	34,6	38,2	57,4	63,8	37,0	32,6
Pallars Sobirà <sup>(1)</sup>	-	-	-	-	-	-	-	-
Pla d'Urgell	Castellnou de Seana	2,2	39,8	32,8	73,6	17,2	8,6	26,2
Pla de l'Estany	Banyoles	15,4	86,2	77,8	209,6	159,8	14,4	13,2
Priorat	Falset	1,6	68,4	109,8	101,0	82,4	24,0	11,8
Ribera d'Ebre	Vinebre	2,0	51,4	41,0	95,2	63,8	2,6	14,8
Ripollès	Sant Pau de Segúries	21,4	79,4	39,0	171,2	102,2	94,2	93,0
Segarra	Cervera	3,8	40,6	37,0	63,8	47,0	7,6	35,8
Segrià	Lleida (Raimat)	7,5	57,8	39,2	65,1	50,0	1,4	30,3
Selva	Anglès	6,8	155,0	95,2	145,6	104,2	30,0	23,6
Solsonès	Clariana de Cardener	0,8	59,6	53,2	70,0	76,6	64,4	65,0
Tarragonès	Tarragona	0,4	38,0	81,6	110,6	54,6	20,4	3,6
Terra Alta	Horta de St. Joan	5,2	75,4	166,8	147,2	111,6	33,6	23,0
Urgell	Tàrrega	1,8	40,8	42,2	65,4	79,6	3,8	40,8
Val d'Aran	Vielha e Mijaran	111,0	22,8	71,8	127,6	87,4	20,0	66,2
Vallès Occidental	Vacarisses	0,4	113,6	76,8	140,4	35,0	23,6	33,8
Vallès Oriental	Montmeló	2,2	80,0	58,4	63,4	21,6	10,0	23,8

Font: Generalitat de Catalunya. Departament de Medi Ambient i Habitatge. Servei Meteorològic de Catalunya.

(1) No hi ha dades comarcals per l'any 2004.

Agost	Setembre	Octubre	Novembre	Desembre	Total	Estacions	
27,0	24,0	27,0	7,4	46,0	<b>444,4</b>	Vila-rodona	Alt Camp
1,6	25,4	45,0	9,8	40,0	<b>544,2</b>	Roses	Alt Empordà
12,2	84,0	18,8	17,4	37,8	<b>503,9</b>	la Granada	Alt Penedès
31,0	22,4	46,0	2,8	6,6	<b>365,2</b>	la Seu d'Urgell	Alt Urgell
106,0	42,2	95,6	4,2	25,2	<b>598,8</b>	el Pont de Suert	Alta Ribagorça
92,4	24,2	14,4	6,8	40,0	<b>550,4</b>	els Hostalets de Pierola	Anoia
17,8	14,2	12,6	2,0	70,4	<b>527,0</b>	Sant Salvador de G.	Bages
7,6	64,6	18,8	1,6	57,6	<b>478,2</b>	Botarell	Baix Camp
40,2	44,2	15,0	4,2	62,4	<b>534,2</b>	el Perelló	Baix Ebre
3,4	28,4	24,8	10,2	115,2	<b>687,4</b>	la Bisbal d'Empordà	Baix Empordà
7,8	74,8	13,6	7,4	78,0	<b>627,2</b>	Vallirana	Baix Llobregat
20,8	82,2	10,0	2,6	30,8	<b>515,6</b>	el Vendrell	Baix Penedès
10,8	73,6	20,4	15,8	77,8	<b>543,0</b>	Barcelona (Obs. Fabra)	Barcelonès
87,4	56,0	37,8	1,2	37,8	<b>658,8</b>	Guardiola de Berguedà	Berguedà
82,2	15,6	29,0	2,6	14,6	<b>395,4</b>	Das	Cerdanya
1,2	34,2	37,6	1,4	70,4	<b>494,0</b>	l'Espuga de Francolí	Conca de Barberà
0,8	141,4	4,4	3,0	29,6	<b>436,8</b>	Vilanova i la Geltrú	Garraf
3,6	6,4	31,2	6,6	39,8	<b>364,8</b>	Juneda	Garrigues
37,6	70,4	54,2	8,0	91,0	<b>872,2</b>	Olot	Garrotxa
27,6	24,6	52,0	12,0	116,8	<b>712,2</b>	Girona	Gironès
15,8	55,8	39,8	7,6	40,6	<b>498,4</b>	Vilassar de Mar	Maresme
46,1	84,6	14,1	4,0	46,5	<b>558,2</b>	Amposta	Montsià
14,6	5,8	23,0	4,2	35,4	<b>333,6</b>	Vallfogona de Balaguer	Noguera
104,5	48,6	26,2	7,6	62,8	<b>732,2</b>	Gurb	Osona
30,2	7,2	48,4	1,2	8,4	<b>362,2</b>	la Pobla de Segur	Pallars Jussà
-	-	-	-	-	-	-	Pallars Sobirà <sup>(1)</sup>
13,4	3,2	18,2	2,4	28,8	<b>266,4</b>	Castellnou de Seana	Pla d'Urgell
38,4	31,4	97,4	9,2	96,0	<b>848,8</b>	Banyoles	Pla de l'Estany
1,4	11,0	20,4	2,8	119,6	<b>554,2</b>	Falset	Priorat
4,4	3,4	38,4	4,0	53,2	<b>374,2</b>	Vinebre	Ribera d'Ebre
77,4	51,8	35,0	10,8	77,0	<b>852,4</b>	Sant Pau de Segúries	Ripollès
25,6	5,2	26,4	2,4	43,2	<b>338,4</b>	Cervera	Segarra
3,8	0,6	26,7	3,5	25,0	<b>310,9</b>	Lleida (Raimat)	Segrià
27,6	36,8	37,6	5,4	131,6	<b>799,4</b>	Anglès	Selva
91,0	11,4	23,8	2,2	48,2	<b>566,2</b>	Clariana de Cardener	Solsonès
3,4	68,6	15,0	8,4	35,0	<b>439,6</b>	Tarragona	Tarragonès
8,0	30,0	28,6	4,4	142,0	<b>775,8</b>	Horta de St. Joan	Terra Alta
34,4	4,8	23,8	2,2	48,2	<b>387,8</b>	Tàrrrega	Urgell
65,2	17,8	84,8	69,6	59,2	<b>803,4</b>	Vielha e Mijaran	Val d'Aran
58,6	68,0	15,8	7,6	54,0	<b>627,6</b>	Vacarisses	Vallès Occidental
11,2	58,6	23,6	8,0	31,6	<b>392,4</b>	Montmeló	Vallès Oriental

# 1.19

## Aigua del mar<sup>(1)</sup>. 2004. Temperatura mitjana. A diferents fondàries.

	Profunditat (m)			
	0	- 20	- 50	- 80
<b>Any 2004</b>				
gener	13,3	13,5	13,5	13,5
febrer	12,6	12,7	12,7	12,7
març	12,2	12,0	12,2	12,3
abril	13,0	12,7	12,6	12,6
maig	15,2	14,3	13,8	13,2
juny	19,7	17,6	13,8	13,1
juliol	22,0	20,4	15,0	13,3
agost	23,0	21,2	15,8	13,6
setembre	22,0	20,7	17,1	14,9
octubre	19,3	19,2	17,3	15,3
novembre	16,3	16,2	16,0	15,4
desembre	15,1	15,1	14,9	14,6
<b>Mitjana anual</b>	<b>17,0</b>	<b>16,3</b>	<b>14,6</b>	<b>13,7</b>
<b>Període 1974-2004</b>				
gener	12,8	12,9	13,0	13,0
febrer	12,4	12,5	12,6	12,6
març	12,6	12,5	12,5	12,5
abril	13,4	13,0	12,8	12,7
maig	15,6	14,6	13,8	13,3
juny	19,1	17,3	14,6	13,3
juliol	21,7	19,6	14,8	13,5
agost	22,8	20,6	15,1	13,6
setembre	21,2	20,2	16,2	13,9
octubre	18,6	18,3	17,1	15,1
novembre	16,2	16,3	16,1	15,4
desembre	14,0	14,1	14,2	14,1
<b>Mitjana anual</b>	<b>16,7</b>	<b>16,0</b>	<b>14,4</b>	<b>13,6</b>

Font: Generalitat de Catalunya. Departament de Medi Ambient i Habitatge. Servei Meteorològic de Catalunya.

(1) Punt d'observació: l'Estartit (1 milla a llevant de les illes Medes).

Coordenades: 42° 03' N, 3° 15' E.

# 1.20

## Pla d'espais d'interès natural (PEIN). 2004. Comarques i àmbits.

Hectàrees

	Superfície <sup>(1)</sup> PEIN	Superfície total	% PEIN
Alt Camp	6 718	53 801	12,5
Alt Empordà	40 026	135 753	29,5
Alt Penedès	3 199	59 277	5,4
Alt Urgell	28 671	144 748	19,8
Alta Ribagorça	19 498	42 686	45,7
Anoia	6 947	86 628	8,0
Bages	12 090	129 908	9,3
Baix Camp	11 434	69 707	16,4
Baix Ebre	25 952	100 272	25,9
Baix Empordà	23 679	70 169	33,7
Baix Llobregat	10 380	48 570	21,4
Baix Penedès	1 368	29 624	4,6
Barcelonès	2 042	14 472	14,1
Berguedà	35 195	118 489	29,7
Cerdanya	20 296	54 657	37,1
Conca de Barberà	9 267	65 024	14,3
Garraf	4 877	18 528	26,3
Garrigues	2 626	79 761	3,3
Garrotxa	38 319	73 539	52,1
Gironès	17 229	57 540	29,9
Maresme	7 632	39 891	19,1
Montsià	21 406	73 537	29,1
Noguera	16 221	178 406	9,1
Osona	26 608	126 012	21,1
Pallars Jussà	27 040	134 308	20,1
Pallars Sobirà	80 180	137 792	58,2
Pla d'Urgell	70	30 513	0,2
Pla de l'Estany	1 367	26 283	5,2
Priorat	13 189	49 860	26,5
Ribera d'Ebre	8 753	82 731	10,6
Ripollès	31 279	95 624	32,7
Segarra	1 194	72 276	1,7
Segrià	4 250	139 665	3,0
Selva	22 361	99 511	22,5
Solsonès	9 483	100 121	9,5
Tarragonès	180	31 886	0,6
Terra Alta	14 192	74 336	19,1
Urgell	14	57 973	0,0
Val d'Aran	31 957	63 360	50,4
Vallès Occidental	9 220	58 317	15,8
Vallès Oriental	25 225	85 099	29,6
Zona marítima	8 737	-	-
<b>Catalunya</b>	<b>671 632</b>	<b>3 210 654</b>	<b>20,9</b>
Àmbit Metropolità	62 221	324 154	19,2
Comarques Gironines	173 184	558 419	31,0
Camp de Tarragona	42 080	299 902	14,0
Terres de l'Ebre	69 857	330 876	21,1
Àmbit de Ponent	24 211	558 594	4,3
Comarques Centrals	90 059	561 158	16,0
Alt Pirineu i Aran	205 123	577 551	35,5

Font: Generalitat de Catalunya. Departament de Medi Ambient i Habitatge. Direcció General del Medi Natural.

(1) La superfície dels espais s'ha calculat a partir dels límits del PEIN (bases cartogràfiques digitals escala 1:50.000).

## 1.21 Espais naturals de protecció especial<sup>(1)</sup>. 2004. Per tipus.

	Superfície (ha)	Comarques	Any <sup>(2)</sup>
<b>Parcs nacionals</b>	<b>39 979</b>		
Aigüestortes i Estany de Sant Maurici	13 900	Alta Ribagorça, Pallars Jussà	1955
Aigüestortes (zona protecció)	26 079	Alta Ribagorça, Pallars Jussà	1987
<b>Paratges naturals d'interès nacional</b>	<b>12 006</b>		
Cap de Creus <sup>(3)</sup>	4 256	Alt Empordà	1998
Massís de l'Albera	3 466	Alt Empordà	1986
Massís del Pedraforca	1 750	Alt Urgell, Berguedà, Cerdanya	1983
Pinya de Rosa <sup>(4)</sup>	74	Selva	2003
Vall del Monestir de Poblet	2 460	Conca de Barberà	1984
<b>Parcs naturals</b>	<b>227 330</b>		
Aiguamolls de l'Empordà	4 731	Alt Empordà	1983
Alt Pirineu	69 850	Alt Urgell, Pallars Sobirà	2003
Cadí-Moixeró	41 060	Alt Urgell, Berguedà, Cerdanya	1983
Cap de Creus <sup>(3)</sup>	10 780	Alt Empordà	1998
Delta de l'Ebre <sup>(5)</sup>	8 446	Baix Ebre, Montsià	1986
Massís del Montseny	17 126	Osona, Selva, Vallès Occidental	1987
Montserrat	3 500	Anoia, Bages, Baix Llobregat	1987
Montserrat (zona protecció)	4 261	Anoia, Bages, Baix Llobregat	1987
Els Ports	35 050	Baix Ebre, Montsià, Terra Alta	2001
Sant Llorenç del Munt i l'Obac	9 410	Bages, Vallès Occidental	1987
Serra de Montsant	9 242	Priorat	2002
Zona Volcànica de la Garrotxa	13 874	Garrotxa	1982
<b>Reserves naturals parcials</b>	<b>12 114</b>		
Aiguamolls de l'Empordà	16	Alt Empordà	1983
Algars	92	Terra Alta	1987
Alt Àneu	338	Pallars Sobirà	1987
Baish Aran	385	Val d'Aran	1987
Barranc de la Trinitat	264	Conca de Barberà	1998
Barranc del Titllar	655	Conca de Barberà	1998
Cap de Creus <sup>(3)</sup>	9	Alt Empordà	1998
Delta de l'Ebre	2 578	Montsià	1986
La Llosa	84	Cerdanya	1987
Mas de Melons	1 432	Garrigues	1987
Massís de l'Albera	1 711	Alt Empordà	1986
Montserrat	1 761	Anoia, Bages, Baix Llobregat	1987
Muga-Albanyà	155	Alt Empordà	1987
Noguera Pallaresa-Bonaigua	214	Pallars Sobirà	1987
Noguera Pallaresa-Collegats	30	Pallars Jussà, Pallars Sobirà	1987
Noguera Pallaresa-Montrebei	60	Pallars Jussà	1987
Els Ports	867	Baix Ebre, Montsià, Terra Alta	2001
Remolar-Filipines (delta del Llobregat)	113	Baix Llobregat	1988
Ricarda-ca l'Arana (delta del Llobregat)	187	Baix Llobregat	1988
Riera d'Arbúcies-Hostalric	58	Selva	1987
Riera de Merlès	70	Berguedà, Osona, Ripollès	1987
Segre-Isòvol	10	Cerdanya	1987
Segre-Prullans	44	Cerdanya	1987
Zona Volcànica de la Garrotxa	981	Garrotxa	1982
<b>Reserves naturals integrals</b>	<b>1 805</b>		
Aiguamolls de l'Empordà	825	Alt Empordà	1983
Cap de Creus <sup>(3)</sup>	980	Alt Empordà	1998

Font: Generalitat de Catalunya. Departament de Medi Ambient i Habitatge. Direcció General del Medi Natural.

(1) Tots els espais naturals de protecció especial estan inclosos en el Pla d'espais d'interès natural (PEIN).

(2) Any de la llei o acord de creació de la zona.

(3) Corresponen a l'àmbit marí: 3.064 ha de parc natural, 20 ha de PNIN, 20 ha de reserva integral i 835 ha de reserva parcial.

(4) Més àmbit marí: 32,5 ha.

(5) Més àmbit marí: 564 ha.

## 1.22 Espais cinegètics. 2004. Per tipus.

	Espais	Superfície (ha)	2003	2002	2001	2000
<b>Caça autoritzada</b>	<b>21</b>	<b>322 565</b>	<b>322 546</b>	<b>321 846</b>	<b>317 378</b>	<b>328 712</b>
reserves nacionals de caça	7	235 047	235 047	235 047	235 047	246 043
zones de caça controlada	14	87 518	87 499	86 799	82 331	82 669
<b>Espais protegits</b>	<b>73</b>	<b>9 573</b>	<b>6 785</b>	<b>6 566</b>	<b>6 295</b>	<b>6 083</b>
refugis de fauna salvatge	71	9 184	6 396	6 177	5 906	5 694
refugis de caça	2	389	389	389	389	389
<b>Total</b>	<b>94</b>	<b>332 138</b>	<b>329 331</b>	<b>328 412</b>	<b>323 673</b>	<b>334 795</b>

Font: Generalitat de Catalunya. Departament de Medi Ambient i Habitatge. Direcció General de Medi Natural.

## 1.23 Llicències de caça. 2004. Províncies.

	Barcelona	Girona	Lleida	Tarragona	Catalunya
Llicències					
amb armes de foc	35 471	14 570	12 024	11 351	<b>73 416</b>
sense armes <sup>(1)</sup>	6 811	605	752	644	<b>8 812</b>
<b>Total 2004</b>	<b>42 282</b>	<b>15 175</b>	<b>12 776</b>	<b>11 995</b>	<b>82 228</b>
Total 2003	42 785	15 079	12 693	11 982	<b>82 539</b>
Total 2002	50 177	11 048	12 937	19 124	<b>93 286</b>
Total 2001	47 182	16 181	13 538	19 786	<b>96 687</b>
Total 2000	48 339	16 509	13 511	19 716	<b>98 075</b>

Font: Generalitat de Catalunya. Departament de Medi Ambient i Habitatge. Direcció General del Medi Natural.

(1) Fura, falconeria, fringil·lids, control depredadors.



## 1.24

**Caça. Captures. 2002/03<sup>(1)</sup>.**  
**Per espècies. Províncies.**

	Barcelona	Girona	Lleida	Tarragona	Catalunya
<b>Caça menor</b>					
ànec	1 926	3 159	1 676	13 246	<b>20 007</b>
becada	5 126	2 797	1 505	1 181	<b>10 609</b>
becadells	233	871	198	2 399	<b>3 701</b>
colins	495	-	-	-	<b>495</b>
colom	3 127	4 964	9 797	2 956	<b>20 844</b>
conill	35 607	15 305	48 804	57 114	<b>156 830</b>
estornells	13 096	35 435	22 592	34 189	<b>105 312</b>
faisà	21 374	10 638	2 615	5 538	<b>40 165</b>
fotja	288	8	85	3 521	<b>3 902</b>
gaig	3 585	781	-	-	<b>4 366</b>
garsa	9 852	1 246	17 921	5 169	<b>34 188</b>
guatlla	43 673	5 091	33 931	2 231	<b>84 926</b>
guineu	1 886	1 075	2 062	1 620	<b>6 643</b>
llebre	1 523	1 343	2 718	936	<b>6 520</b>
perdiu roja	42 438	21 576	49 463	42 454	<b>155 931</b>
perdiu xerra	281	153	342	-	<b>776</b>
tord i griva	34 661	60 616	97 109	337 034	<b>529 420</b>
tórtora	6 959	7 705	13 988	3 652	<b>32 304</b>
tudó	40 732	14 833	18 528	15 816	<b>89 909</b>
altres	1 194	1 614	2 436	2 966	<b>8 210</b>
<b>Caça major</b>					
cabirol	25	19	170	5	<b>219</b>
cabra salvatge	-	-	-	319	<b>319</b>
cèrvol	21	151	183	26	<b>381</b>
daina	-	108	5	9	<b>122</b>
isard	399	252	343	-	<b>994</b>
múfló	91	196	-	-	<b>287</b>
porc senglar	5 959	6 194	5 408	2 285	<b>19 846</b>

Font: Generalitat de Catalunya. Departament de Medi Ambient i Habitatge. Direcció General del Medi Natural.

(1) La temporada de caça s'inicia a principis d'octubre i es tanca a principis de febrer.

## 1.25 Repoblació cinegètica. 2002/03. Per espècies. Províncies.

	Barcelona	Girona	Lleida	Tarragona	Catalunya
<b>Caça menor</b>					
colom	-	800	-	-	<b>800</b>
faisà	21 668	8 175	2 825	6 713	<b>39 381</b>
guatlla	23 300	300	8 484	1 900	<b>33 984</b>
perdiu roja	39 953	13 400	23 042	45 442	<b>121 837</b>
perdiu xerra	-	185	2 121	-	<b>2 306</b>
altres	645	-	-	-	<b>645</b>
conill	19 852	4 946	-	15 015	<b>39 813</b>
llebre	78	121	-	41	<b>240</b>
<b>Caça major</b>					
cabirol	13	-	-	6	<b>19</b>

Font: Generalitat de Catalunya. Departament de Medi Ambient i Habitatge. Direcció General del Medi Natural.

## 1.26 Pesca continental. 2000-2004. Llicències, matriculacions i denúncies. Províncies.

	Barcelona	Girona	Lleida	Tarragona	Catalunya
<b>Llicències</b>					
2000	37 064	6 974	11 093	11 813	<b>66 944</b>
2001	38 229	7 680	10 547	13 172	<b>69 628</b>
2002	30 194	6 937	9 866	11 233	<b>58 230</b>
2003	28 351	6 768	8 975	4 967	<b>49 061</b>
2004	27 539	8 406	8 468	4 232	<b>48 645</b>
<b>Matricules d'embarcació</b>					
2000	228	53	76	185	<b>542</b>
2001	184	49	68	228	<b>529</b>
2002	181	49	52	226	<b>508</b>
2003	136	62	24	63	<b>285</b>
2004	155	85	26	23	<b>289</b>
<b>Denúncies</b>					
2000	60	49	177	60	<b>346</b>
2001	26	34	211	143	<b>414</b>
2002	53	27	19	16	<b>115</b>
2003	77	63	272	24	<b>436</b>
2004	34	35	200	55	<b>324</b>

Font: Generalitat de Catalunya. Departament de Medi Ambient i Habitatge. Direcció General del Medi Natural.

## 1.27 Incendis forestals. 2000-2004. Per causes.

	2000	2001	2002	2003	2004
<b>Accidentals</b>	<b>54</b>	<b>113</b>	<b>64</b>	<b>110</b>	<b>76</b>
ferrocarrils	3	9	1	3	5
línies elèctriques	35	50	20	53	40
motors i altres	16	54	43	54	31
<b>Intencionats</b>	<b>244</b>	<b>195</b>	<b>123</b>	<b>174</b>	<b>103</b>
<b>Naturals</b>	<b>88</b>	<b>65</b>	<b>61</b>	<b>86</b>	<b>66</b>
<b>Negligències</b>	<b>293</b>	<b>268</b>	<b>230</b>	<b>232</b>	<b>261</b>
abocadors	6	5	2	2	3
cigarrets	36	43	15	41	31
crema agrícola	117	59	95	43	102
crema pastures	15	11	17	2	6
fogueres	22	10	13	13	17
treballs forestals	28	29	20	18	24
altres	69	111	68	113	78
<b>Revifats</b>	<b>8</b>	<b>13</b>	<b>9</b>	<b>10</b>	<b>7</b>
<b>Desconegudes</b>	<b>103</b>	<b>69</b>	<b>57</b>	<b>90</b>	<b>52</b>
<b>Total</b>	<b>790</b>	<b>723</b>	<b>544</b>	<b>702</b>	<b>565</b>

Font: Generalitat de Catalunya. Departament de Medi Ambient i Habitatge. Direcció General del Medi Natural.

## 1.28 Incendis forestals. 2004. Per mesos.

	Incendis	Superfície afectada (ha)		total
		amb arbres	amb matolls	
Gener	15	0,2	1,9	2,2
Febrer	13	0,4	36,3	36,6
Març	24	0,9	15,8	16,7
Abril	10	0,8	1,3	2,1
Maig	29	3,6	11,5	15,1
Juny	67	37,7	11,5	49,2
Juliol	105	12,2	46,4	58,6
Agost	118	29,7	55,1	84,8
Setembre	36	192,2	330,3	522,4
Octubre	79	17,3	53,9	71,2
Novembre	52	24,9	91,9	116,8
Desembre	17	73,5	18,1	91,5
<b>Total 2004</b>	<b>565</b>	<b>393,2</b>	<b>674,0</b>	<b>1 067,3</b>
Total 2003	702	7 408,7	2 455,2	9 863,9
Total 2002	544	951,7	1 147,9	2 099,7
Total 2001	723	993,3	2 001,7	2 994,9
Total 2000	790	2 637,2	5 705,1	8 342,3

Font: Generalitat de Catalunya. Departament de Medi Ambient i Habitatge. Direcció General del Medi Natural.

# 1.29

## Incendis forestals. 2004. Superfície afectada. Comarques, àmbits i províncies.

	Incendis	Superfície afectada (ha)			2003	2002	2001	2000
		amb arbres	amb matolls	total				
Alt Camp	16	8,9	7,1	16,0	208,1	9,7	6,4	287,9
Alt Empordà	38	6,3	37,3	43,6	170,7	48,5	1 618,4	5 988,6
Alt Penedès	30	1,5	3,7	5,2	163,7	10,8	29,1	287,5
Alt Urgell	6	71,4	12,2	83,6	13,9	21,7	1,9	24,0
Alta Ribagorça	5	-	16,4	16,4	9,6	42,9	9,3	265,1
Anoia	14	3,3	4,7	8,0	226,6	29,6	68,8	15,8
Bages	28	21,1	1,3	22,4	1 324,6	12,9	37,7	12,3
Baix Camp	9	2,8	1,4	4,1	25,2	12,5	3,0	407,5
Baix Ebre	8	1,9	1,1	3,0	16,9	32,1	4,9	7,6
Baix Empordà	12	193,8	307,0	500,8	871,8	5,5	429,9	7,4
Baix Llobregat	38	4,5	1,2	5,8	14,8	8,6	104,0	11,3
Baix Penedès	6	0,1	1,6	1,8	15,9	1,7	4,0	0,1
Barcelonès	15	1,0	25,7	26,7	60,6	4,2	135,3	5,6
Berguedà	7	0,0	0,4	0,5	7,9	2,3	3,8	26,2
Cerdanya	3	-	0,5	0,5	4,5	4,7	-	0,1
Conca de Barberà	23	17,8	13,6	31,4	25,9	544,4	11,9	3,4
Garraf	3	0,4	0,1	0,5	7,6	0,1	1,5	167,5
Garrigues	9	2,0	1,4	3,4	42,7	15,3	78,8	42,4
Garrotxa	2	-	0,0	0,0	0,1	1,6	1,5	22,7
Gironès	21	3,7	11,5	15,2	91,2	1,9	8,3	8,4
Maresme	10	0,4	5,9	6,4	249,1	0,4	45,8	13,6
Montsià	13	-	64,8	64,8	0,7	3,3	9,0	46,9
Noguera	30	2,3	21,0	23,3	62,4	29,7	219,4	45,3
Osona	8	0,0	3,4	3,4	8,4	1,2	1,2	9,1
Pallars Jussà	10	3,3	21,7	24,9	13,6	25,7	1,6	19,8
Pallars Sobirà	8	0,5	2,3	2,8	7,3	72,5	18,5	69,9
Pla d'Urgell	-	-	-	-	-	-	-	-
Pla de l'Estany	12	0,1	0,6	0,7	40,2	1,3	20,6	0,3
Priorat	17	1,1	12,0	13,0	9,9	9,2	4,7	10,1
Ribera d'Ebre	16	0,8	1,4	2,3	13,8	45,5	1,4	47,7
Ripollès	4	-	0,8	0,8	1,9	10,0	0,7	52,6
Segarra	10	5,8	12,6	18,4	282,9	5,9	23,5	-
Segrià	36	35,2	26,7	61,9	1 552,6	47,4	22,8	28,3
Selva	26	0,9	0,8	1,7	853,0	1,7	7,8	43,6
Solsonès	8	0,0	1,3	1,3	1,6	4,9	3,0	1,1
Tarragonès	3	1,5	4,5	6,0	27,7	1,2	5,5	26,6
Terra Alta	11	0,5	1,5	2,0	1,3	3,7	14,8	293,2
Urgell	3	-	3,3	3,3	10,0	8,1	0,1	4,2
Val d'Aran	3	-	32,0	32,0	5,5	870,0	5,0	0,7
Vallès Occidental	21	0,7	6,5	7,1	2 178,2	146,2	12,9	36,1
Vallès Oriental	23	0,1	2,4	2,5	1 241,8	1,1	18,2	2,1
<b>Catalunya</b>	<b>565</b>	<b>393,2</b>	<b>674,0</b>	<b>1 067,3</b>	<b>9 863,9</b>	<b>2 099,7</b>	<b>2 994,9</b>	<b>8 342,3</b>
Àmbit Metropolità	140	8,6	45,5	54,1	3 915,7	171,4	346,7	523,6
Comarques Gironines	115	204,7	358,1	562,8	2 029,0	70,5	2 087,2	6 123,5
Camp de Tarragona	74	32,0	40,2	72,3	312,8	578,5	35,4	735,6
Terres de l'Ebre	48	3,2	68,8	72,0	32,6	84,6	30,2	395,4
Àmbit de Ponent	88	45,2	65,2	110,3	1 950,6	106,4	344,5	120,2
Comarques Centrals	65	24,4	11,1	35,5	1 569,0	50,8	114,5	64,5
Alt Pirineu i Aran	35	75,1	85,1	160,2	54,3	1 037,5	36,4	379,5
Barcelona	201	33,0	55,9	88,9	5 487,6	222,0	458,2	587,0
Girona	114	204,7	358,1	562,8	2 029,0	70,5	2 087,2	6 123,5
Lleida	128	120,3	151,0	271,3	2 001,9	1 144,0	384,0	500,8
Tarragona	122	35,2	109,1	144,3	345,4	663,1	65,6	1 130,9

Font: Generalitat de Catalunya. Departament de Medi Ambient i Habitatatge. Direcció General del Medi Natural.

# 1.30

## Rompudes forestals. 2000-2004. Comarques, àmbits i províncies.

Hectàrees

	Superfície autoritzada				
	2000	2001	2002	2003	2004
Alt Camp	42,3	31,0	19,3	41,0	31,4
Alt Empordà	70,9	61,0	32,1	60,9	33,7
Alt Penedès	5,9	13,1	24,8	21,5	3,3
Alt Urgell	-	-	9,9	6,8	4,5
Alta Ribagorça	-	-	4,8	-	0,3
Anoia	14,1	12,3	13,0	34,3	22,4
Bages	11,3	11,6	84,0	114,7	92,0
Baix Camp	17,9	53,1	48,3	6,8	20,9
Baix Ebre	3,2	3,7	4,5	1,8	4,9
Baix Empordà	14,7	5,9	10,1	8,5	4,8
Baix Llobregat	0,8	-	2,1	-	6,7
Baix Penedès	9,1	7,9	13,7	13,5	3,6
Barcelonès	3,0	-	-	-	-
Berguedà	-	-	60,5	64,6	67,1
Cerdanya	-	-	-	-	-
Conca de Barberà	26,2	13,2	34,5	29,1	21,3
Garraf	5,1	0,4	-	9,6	1,2
Garrigues	-	-	5,5	8,9	17,5
Garrotxa	10,0	3,0	-	5,4	0,5
Gironès	10,2	1,7	11,5	3,9	11,8
Maresme	0,4	2,1	17,4	12,8	12,1
Montsià	22,9	10,4	15,6	3,4	1,1
Noguera	-	-	97,2	37,0	2,4
Osona	20,4	8,5	39,5	6,4	42,0
Pallars Jussà	-	-	82,2	16,9	22,6
Pallars Sobirà	-	-	-	-	0,6
Pla d'Urgell	-	-	-	-	-
Pla de l'Estany	6,8	1,2	36,7	4,9	-
Priorat	77,1	85,1	130,3	98,3	60,9
Ribera d'Ebre	47,3	22,7	15,0	35,3	60,5
Ripollès	4,7	-	6,0	-	2,3
Segarra	-	-	11,0	5,5	12,1
Segrià	-	-	2,2	5,1	16,0
Selva	6,7	10,4	11,4	13,2	19,8
Solsonès	-	-	94,3	56,5	39,0
Tarragonès	8,8	8,9	5,0	6,0	18,1
Terra Alta	31,7	36,7	12,2	14,1	18,0
Urgell	-	-	2,0	-	0,4
Val d'Aran	-	-	-	-	-
Vallès Occidental	2,4	0,5	8,3	6,4	4,8
Vallès Oriental	4,4	2,9	9,8	15,3	1,1
<b>Catalunya</b>	<b>478,3</b>	<b>407,3</b>	<b>974,7</b>	<b>768,0</b>	<b>681,7</b>
Àmbit Metropolità	22,0	19,0	62,4	65,6	29,2
Comarques Gironines	124,1	83,2	107,8	96,7	72,9
Camp de Tarragona	181,4	199,2	251,1	194,6	156,2
Terres de l'Ebre	105,1	73,5	47,3	54,5	84,5
Àmbit de Ponent	-	-	117,9	56,5	48,4
Comarques Centrals	45,7	32,4	291,3	276,4	262,5
Alt Pirineu i Aran	-	-	96,9	23,7	28,0
Barcelona	67,7	51,4	259,4	285,6	252,7
Girona	124,1	83,2	107,8	96,7	72,9
Lleida	-	-	309,1	136,6	115,4
Tarragona	286,5	272,7	298,4	249,1	240,7

Font: Generalitat de Catalunya. Departament de Medi Ambient i Habitatge. Direcció General del Medi Natural.

# 1.31

## Repoblacions forestals. 2000-2004. Comarques, àmbits i províncies.

Hectàrees

	2000	2001	2002	2003	2004
Alt Camp	9,8	-	-	89,8	30,4
Alt Empordà	89,6	309,4	86,8	149,4	67,5
Alt Penedès	-	-	1,0	-	-
Alt Urgell	-	-	-	4,7	-
Alta Ribagorça	-	3,1	-	-	-
Anoia	2,3	1,5	-	-	-
Bages	2,5	7,0	11,3	216,1	-
Baix Camp	49,2	-	-	33,5	-
Baix Ebre	-	-	-	-	-
Baix Empordà	5,1	17,5	1,5	52,1	1,9
Baix Llobregat	-	1,7	2,8	0,4	-
Baix Penedès	1,0	-	-	93,5	24,9
Barcelonès	-	-	9,5	25,5	-
Berguedà	0,1	32,3	41,0	32,9	-
Cerdanya	83,5	70,3	0,2	6,6	0,9
Conca de Barberà	-	-	-	-	-
Garraf	-	-	-	-	-
Garrigues	-	-	5,3	-	-
Garrotxa	-	11,0	3,3	2,5	-
Gironès	40,0	31,2	-	3,1	4,3
Maresme	3,0	11,7	8,8	14,0	-
Montsià	-	-	-	-	-
Noguera	9,8	-	2,0	34,0	-
Osona	53,7	23,3	5,6	35,4	-
Pallars Jussà	-	22,7	-	-	-
Pallars Sobirà	-	1,3	-	-	-
Pla d'Urgell	19,1	-	-	-	-
Pla de l'Estany	81,3	4,4	-	-	-
Priorat	-	26,7	31,7	3,0	-
Ribera d'Ebre	-	-	-	-	-
Ripollès	-	10,8	9,0	85,5	-
Segarra	-	-	-	-	-
Segrià	-	-	-	-	-
Selva	145,5	293,6	257,6	402,0	18,3
Solsonès	1,1	42,0	3,4	30,2	-
Tarragonès	-	-	-	-	-
Terra Alta	-	-	-	-	-
Urgell	-	-	-	-	-
Val d'Aran	59,6	24,5	0,4	-	15,7
Vallès Occidental	0,6	0,8	-	-	-
Vallès Oriental	15,5	7,6	9,1	19,2	-
No comarcalitzats	20,8	64,3	-	-	-
<b>Catalunya</b>	<b>693,2</b>	<b>1 018,7</b>	<b>490,3</b>	<b>1 333,3</b>	<b>163,9</b>
Àmbit Metropolità	19,1	21,8	31,2	59,1	-
Comarques Gironines	361,5	677,9	358,2	694,6	92,0
Camp de Tarragona	60,1	26,7	31,7	219,8	55,3
Terres de l'Ebre	-	-	-	-	-
Àmbit de Ponent	29,0	-	7,3	34,0	-
Comarques Centrals	59,7	106,1	61,3	314,6	-
Alt Pirineu i Aran	143,1	121,9	0,6	11,3	16,6
Barcelona	77,7	85,9	89,1	343,5	0,9
Girona	445,0	748,2	358,4	701,2	92,9
Lleida	110,4	157,9	11,1	68,9	14,8
Tarragona	60,1	26,7	31,7	219,8	55,3

Font: Generalitat de Catalunya. Departament de Medi Ambient i Habitatge. Direcció General del Medi Natural.



# 1.32

## Demanda anual d'aigua. 2001. Per conques i usos.

Hm<sup>3</sup>

	Us urbà			Us agrari			Total
	domèstic	industrial	total	ramaderia	agricultura	total	
<b>Conques internes</b>	<b>518,8</b>	<b>251,5</b>	<b>770,3</b>	<b>29,7</b>	<b>386,6</b>	<b>416,2</b>	<b>1 186,5</b>
Muga-Fluvià	21,4	7,6	29,0	4,6	76,8	81,4	110,4
Alt Ter	11,3	11,8	23,1	6,9	1,0	7,9	31,0
Baix Ter	27,9	16,0	43,9	4,3	87,7	92,0	135,9
Tordera	28,6	22,5	51,1	0,6	18,3	18,9	70,0
Besòs	109,3	37,1	146,4	1,9	18,7	20,6	167,0
Alt Llobregat	19,1	8,3	27,4	6,2	5,4	11,6	39,0
Baix Llobregat	245,8	97,4	343,2	1,0	26,2	27,2	370,4
Foix-Gaià-Francolí	51,6	47,9	99,5	4,0	113,0	117,0	216,5
Baix Ebre-Montsià	3,7	2,8	6,5	0,3	39,5	39,8	46,3
<b>Conques inter-comunitàries</b>	<b>54,2</b>	<b>32,0</b>	<b>86,2</b>	<b>34,9</b>	<b>1 815,4</b>	<b>1 850,3</b>	<b>1 936,5</b>
Ebre	15,5	21,1	36,6	6,6	714,6	721,2	757,8
Segre	34,5	10,3	44,7	24,9	1 011,1	1 036,0	1 080,7
Nogueres-Garona	4,3	0,6	4,9	3,4	89,7	93,1	98,0
<b>Total</b>	<b>573,0</b>	<b>283,5</b>	<b>856,5</b>	<b>64,6</b>	<b>2 202,0</b>	<b>2 266,5</b>	<b>3 123,0</b>

Font: Generalitat de Catalunya. Departament de Medi Ambient i Habitatge. Agència Catalana de l'Aigua.

# 1.33

## Índex de qualitat de l'aigua. (ISQA)<sup>(1)</sup>. 2004. Valor mitjà.

Conques	Rius i afluent	Punts de mostreig	Valor mitjà	Valor assignat <sup>(2)</sup>	
<b>Conques internes</b>					
Muga	Muga	Boadella d'Empordà	90	100 - 85	
		Peralada	86	100 - 85	
		Castelló d'Empúries	77	100 - 85	
Fluvià	Fluvià	La Vall d'en Bas	90	85 - 60	
		Montagut	87	100 - 85	
		Besalú	89	100 - 85	
		Crespí	84	100 - 85	
		L'Armentera	83	85 - 60	
Ter	Ter	Setcases	100	100 - 85	
		Ripoll	96	100 - 85	
		Montesquiu	94	100 - 85	
		Les Masies de Voltregà - Gurb	87	85 - 60	
		Gurb	90	85 - 60	
		Les Masies de Roda	84	85 - 60	
		Cellera de Ter	84	100 - 85	
		Sant Gregori	86	100 - 85	
		Sant Julià de Ramis	82	85 - 60	
		Colomers	79	85 - 60	
		Torroella de Montgrí	81	85 - 60	
		Tordera	Tordera	Montseny	100
Fogars de Montclús	100			100 - 85	
Sant Celoni	87			85 - 60	
Sant Celoni	90			85 - 60	
Hostalric	90			85 - 60	
Fogars de Tordera	85			85 - 60	
Palafolls	83			85 - 60	
Besòs	Congost	Balenyà	80	100 - 85	
		Les Franqueses del Vallès	70	60 - 45	
		Montmeló	65	60 - 45	
	Besòs	La Llagosta	63	60 - 45	
		Montcada i Reixac	58	60 - 45	
Llobregat	Cardener	Montcada i Reixac	62	60 - 45	
		Santa Coloma de Gramenet	66	60 - 45	
		Olius	88	100 - 85	
	Anoia	Cardona	80	100 - 85	
		Castellgalí	77	85 - 60	
		Jorba	73	100 - 85	
	Llobregat	Anoia	Vilanova del Camí	68	85 - 60
			Martorell	57	85 - 60
			Pobla de Lillet	93	100 - 85
		Llobregat	Guardiola de Berguedà	83	100 - 85
			Olvan	88	85 - 60
			Balsareny	86	85 - 60
			Pont de Vilomara	79	85 - 60
			Castellbell i el Vilar	70	85 - 60
			Olesa de Montserrat	67	85 - 60
Abreva			68	85 - 60	
Sant Joan Despí	79	60 - 45			
Barcelona	72	60 - 45			
Foix	Foix	Sant Martí Sarroca	83	100 - 85	
		Castellet i la Gornal	72	85 - 60	
Gaià	Gaià	Santa Coloma de Queralt	80	100 - 85	
		Montferri	83	85 - 60	

(continua)

# 1.33

## Índex de qualitat de l'aigua. (ISQA)<sup>(1)</sup>. 2004. Valor mitjà.

(continuació)

Conques	Rius i afluent	Punts de mostreig	Valor mitjà	Valor assignat <sup>(2)</sup>
Francolí	Francolí	Vimbodí	81	100 - 85
		La Riba	82	85 - 60
		Vallmoll	82	85 - 60
		Constantí	72	85 - 60
Riudecanyes	Riudecanyes	Duesaigües	88	100 - 85
<b>Conca de l'Ebre</b>				
Segre	Segre	Puigcerdà	98	100 - 85
		Alàs i Cerc	98	100 - 85
		Montferrer i Castellbó	97	100 - 85
		Ponts	94	100 - 85
		Camarasa	96	100 - 85
		Tèrmens	90	85 - 60
		Lleida	89	85 - 60
		Torres de Segre	85	85 - 60
		Noguera P.	Noguera Pallaresa	Alt Aneu
La Pobla de Segur	99			100 - 85
Noguera R.	Noguera Ribagorçana	Vielha e Mijaran	100	100 - 85
		Pont de Suert	100	100 - 85
		Corbins	72	100 - 85
Ebre	Ebre	Flix	84	85 - 60
		Xerta	85	85 - 60
		Tortosa	84	85 - 60
<b>Conca de la Garona</b>				
Garona	Garona	Es Bòrdes	97	100 - 85

Font: Generalitat de Catalunya. Departament de Medi Ambient i Habitatge. Agència Catalana de l'Aigua (conques del Pirineu Oriental). Confederación Hidrogràfica del Ebro (conca de l'Ebre).

- (1) ISQA: índex simplificat de qualitat de l'aigua. Té en compte la temperatura, la matèria en suspensió, l'oxidabilitat, l'oxigen dissolt i la conductivitat. Varia entre 0 (pitjor qualitat) i 100 (millor qualitat). Utilitzat en el Pla de Sanejament vigent fins a finals del 2005.
- (2) L'objectiu del Pla de Sanejament és que el valor mitjà de l'ISQA es trobi en l'interval assignat a cada punt.

# 1.34 Qualitat de les aigües de bany. Estiu 2004. Comarques i províncies.

	Nombre de municipis	Platges/ rius, llacs	Classificació de les platges <sup>(1)</sup>			
			excel·lent	bona	deficient	molt deficient
<b>Litorals (platges)</b>						
Alt Empordà	9	32	27	5	-	-
Baix Camp	3	17	16	1	-	-
Baix Ebre	4	14	14	-	-	-
Baix Empordà	10	33	31	2	-	-
Baix Llobregat	4	4	3	1	-	-
Baix Penedès	3	7	7	-	-	-
Barcelonès	3	8	8	1	-	-
Garraf	3	16	14	2	-	-
Maresme	16	30	25	5	-	-
Montsià	4	12	10	2	-	-
Selva	3	14	13	1	-	-
Tarragonès	7	23	23	-	-	-
<b>Catalunya</b>	<b>69</b>	<b>210</b>	<b>191</b>	<b>20</b>	-	-
Barcelona	26	58	50	9	-	-
Girona	22	79	71	8	-	-
Tarragona	21	73	70	3	-	-
<b>Interiors (rius, llacs)</b>						
Alt Empordà	1	1	1	-	-	-
Berguedà	2	2	1	1	-	-
Garrotxa	1	1	-	1	-	-
Noguera	1	2	1	1	-	-
Osona	1	2	-	2	-	-
Pallars Jussà	3	3	1	2	-	-
Pla de l'Estany	1	2	1	1	-	-
Priorat	1	1	1	-	-	-
Solsonès	1	1	1	-	-	-
<b>Catalunya</b>	<b>12</b>	<b>15</b>	<b>7</b>	<b>8</b>	-	-
Barcelona	3	4	1	3	-	-
Girona	3	4	2	2	-	-
Lleida	5	6	3	3	-	-
Tarragona	1	1	1	-	-	-

Font: Generalitat de Catalunya. Departament de Medi Ambient i Habitatge. Agència Catalana de l'Aigua.

(1) Directiva del Consell 76/160/CEE.

# 1.35

## Estacions depuradores<sup>(1)</sup> d'aigües residuals. 2004. Per tipus.

	Estacions depuradores	Capacitat de tractament (1.000 m <sup>3</sup> /dia)	Població servida (habitants/equivalents) <sup>(2)</sup>
Biològica	277	2 132,8	12 173 967
Fisicoquímica	2	671,1	3 000 178
Llacunatge	35	31,2	167 375
<b>Total 2004</b>	<b>314</b>	<b>2 835,1</b>	<b>15 341 520</b>
Total 2003	297	2 794,0	15 715 668
Total 2002	290	2 368,1	13 410 918
Total 2001	270	2 308,2	13 375 774
Total 2000	246	2 178,8	12 903 756

Font: Generalitat de Catalunya. Departament de Medi Ambient i Habitatge. Agència Catalana de l'Aigua.

(1) Només s'inclouen les depuradores públiques.

(2) Càrrega orgànica biodegradable amb una demanda bioquímica d'oxigen de 5 dies de 60 grams d'oxigen per dia.

# 1.36

## Estacions depuradores<sup>(1)</sup> d'aigües residuals. 2000-2004. Rendiments globals.

	2000	2001	2002	2003	2004
<b>Depuradores en servei</b>	<b>246</b>	<b>270</b>	<b>290</b>	<b>297</b>	<b>314</b>
Depuradores analitzades	242	248	275	279	291
<b>Cabal tractat (1.000 m<sup>3</sup>/dia)</b>	<b>1 556,9</b>	<b>1 534,2</b>	<b>1 606,8</b>	<b>1 958,8</b>	<b>1 970,7</b>
Rendiment mitjà d'eliminació (%)					
matèria en suspensió	92,2	93,6	89,3	93,2	87,7
demanda bioquímica d'oxigen	93,7	94,4	91,9	94,5	90,9

Font: Generalitat de Catalunya. Departament de Medi Ambient i Habitatge. Agència Catalana de l'Aigua.

(1) Només s'inclouen les depuradores públiques.

# 1.37 Índex de qualitat de l'aire (ICQA)<sup>(1)</sup>. 2004.

Xarxa de vigilància <sup>(2)</sup> Poblacions d'emplaçament	Valor màxim	Valor mínim	Valor mitjà	2003	2002	2001	2000
Badalona	83	7	<b>51</b>	49	51	45	70
Barcelona	91	-19	<b>46</b>	60	56	62	66
Cercs	-	-	-	69	51	61	66
Constantí	77	-13	<b>46</b>	49	53	51	82
Granollers	98	-8	<b>51</b>	-	52	51	68
l'Hospitalet de Llobregat	92	-9	<b>52</b>	51	46	46	77
Igualada	87	23	<b>59</b>	58	53	60	74
Lleida	87	-9	<b>52</b>	51	49	50	72
Manlleu	-	-	-	-	39	43	74
Manresa	85	-8	<b>55</b>	55	49	46	70
Martorell	88	15	<b>57</b>	56	58	57	74
Mataró	-	-	-	-	56	51	75
Mollet del Vallès	-	-	-	-	59	54	66
Montcada i Reixac	94	-5	<b>47</b>	44	51	53	66
Reus	99	-	<b>54</b>	51	52	58	77
Sabadell	83	19	<b>58</b>	57	54	53	69
Sant Adrià del Besòs	90	47	<b>66</b>	-	-	-	67
Sant Andreu de la Barca	71	-43	<b>21</b>	16	15	15	72
Sant Celoni	82	16	<b>55</b>	51	53	51	77
Sant Cugat del Vallès	96	18	<b>56</b>	61	56	52	74
Sant Vicenç dels Horts	94	-20	<b>41</b>	30	31	37	74
Santa Coloma de Gramenet	79	-6	<b>51</b>	50	59	54	73
Tarragona	81	3	<b>50</b>	43	35	51	74
Terrassa	-	-	-	-	46	52	73
Vic	-	-	-	-	57	45	72
Vilafranca del Penedès	-	-	-	-	54	50	71
Vilanova i la Geltrú	81	-3	<b>52</b>	50	54	49	71
Vila-seca	84	5	<b>52</b>	50	49	50	75

Font: Generalitat de Catalunya. Departament de Medi Ambient i Habitatge. Direcció General de Qualitat Ambiental.

(1) Aquest índex s'elabora amb dades dels principals contaminants atmosfèrics: PST, SO<sub>2</sub>, NO<sub>2</sub> i CO.

Pot prendre valors entre -400 (pitjor qualitat) i 100 (millor qualitat).

(2) S'assenyalen amb guió aquells punts on no hi ha estació o bé no és operativa.

Durant 2002 s'han tancat les estacions de Granollers, Manlleu, Mataró, Mollet del Vallès, Terrassa, Vic i Vilafranca del Penedès.



# 1.38

## Contaminació atmosfèrica. 2003. Contaminants principals.

Xarxa de vigilància <sup>(1)</sup> Poblacions d'emplaçament	H <sub>2</sub> S	HCT	O <sub>3</sub>	CO	NO <sub>2</sub>	
	Sulfur d'hidrogen <sup>(2)</sup>	Hidrocarburs totals <sup>(3)</sup>	Ozó <sup>(4)</sup>	Monòxid de carboni <sup>(5)</sup>	Diòxid de nitrogen mitjana <sup>(6)</sup>	valor màxim <sup>(7)</sup>
Badalona	-	-	211	1,8	43	162
Barcelona	-	-	197	1,9	57	277
Cercs	-	-	-	-	15	59
Constantí	16,5	2	251	-	21	119
Granollers	-	-	191	2,6	42	174
l'Hospitalet de Llobregat	-	-	219	2,8	43	241
Igualada	7,7	-	142	1,9	23	115
Lleida	-	-	157	2,1	33	164
Manlleu	-	-	-	-	-	-
Manresa	-	-	169	2,3	29	103
Martorell	7,6	-	154	2,2	34	131
Mataró	-	-	-	-	-	-
Montcada i Reixac	-	-	155	-	26	92
el Prat de Llobregat	4,7	-	-	-	45	165
Reus	2,4	-	284	2,4	28	172
Sabadell	-	-	135	2,4	43	197
Sant Andreu de la Barca	-	-	150	-	50	190
Sant Celoni	1,7	2	184	-	27	114
Sant Vicenç dels Horts	-	-	174	-	45	241
Santa Coloma de Gramenet	-	-	158	1,6	52	266
Sarrià de Ter	1,7	-	177	1,5	30	105
Tarragona	3,0	-	288	2,0	23	147
Vic	-	-	224	-	-	-
Vilanova i la Geltrú	-	-	243	1,6	24	113
Vila-seca	2,9	-	203	-	17	123

Font: Generalitat de Catalunya. Departament de Medi Ambient i Habitatge. Direcció General de Qualitat Ambiental.

(1) S'assenyalen amb guió aquells punts on no hi ha estació o bé no és operativa.

(2) Valor límit: 40 µg/m<sup>3</sup>.

(3) Valor límit: 36 mg/m<sup>3</sup>.

(4) Valor límit d'informació: 180 mg/m<sup>3</sup>; valor límit d'alerta: 360 mg/m<sup>3</sup>.

(5) Valor límit: 14 mg/m<sup>3</sup>.

(6) Valor guia: 54 µg/m<sup>3</sup>.

(7) Valor guia: 270 µg/m<sup>3</sup>.

# 1.39

## Contaminació atmosfèrica. 2003/04<sup>(1)</sup>. PST, plom, benzè, SO<sub>2</sub> i FN.

Xarxa de vigilància <sup>(2)</sup> Poblacions d'emplaçament	PST Partícules en suspensió		Pb Plom	C <sub>6</sub> H <sub>6</sub> Benzè	SO <sub>2</sub> Diòxid de sofre		FN Fums negres	
	valor màxim <sup>(3)</sup>	percentil 95 <sup>(4)</sup>	mitjana anual <sup>(5)</sup>	mitjana anual <sup>(6)</sup>	percentil 50 <sup>(7)</sup>	percentil 98 <sup>(8)</sup>	percentil 50 <sup>(9)</sup>	percentil 98 <sup>(10)</sup>
Badalona	109	168	-	-	4	14	-	-
Barcelona	110	193	0,06	2,2	2	14	30	64
Cercs	-	-	-	-	8	82	4	4
Constantí	60	89	0,01	6,1	3	34	-	-
Granollers	-	-	0,05	-	5	20	-	-
l'Hospitalet de Llobregat	-	-	0,03	-	3	10	-	-
Igualada	75	125	0,01	-	3	17	-	-
Lleida	-	-	0,01	1,7	1	8	-	-
Manlleu	-	-	-	-	16	43	12	48
Manresa	87	144	-	1,9	-	-	27	106
Martorell	78	127	0,03	1,8	2	21	32	60
Mataró	57	93	-	-	10	16	10	21
Montcada i Reixac	-	-	0,04	-	1	6	-	-
el Prat de Llobregat	96	154	0,09	-	2	9	-	-
Reus	-	-	-	-	1	34	-	-
Sabadell	-	-	0,02	3,9	4	21	27	66
Sant Andreu de la Barca	116	170	0,05	-	1	13	-	-
Sant Celoni	-	-	-	1,2	1	13	-	-
Sant Vicenç dels Horts	89	147	0,08	-	5	24	-	-
Sarrià de Ter	67	86	0,01	1,0	2	16	-	-
Tarragona	71	121	0,02	3,1	3	34	-	-
Terrassa	84	130	-	-	-	-	-	-
Tortosa	64	118	-	-	10	38	11	24
Vic	75	126	-	-	-	-	34	71
Vilafranca del Penedès	-	-	-	-	-	-	17	34
Vilanova i la Geltrú	120	187	0,03	1,2	2	16	10	30
Vila-seca	-	-	0,01	-	1	8	-	-

Font: Generalitat de Catalunya. Departament de Medi Ambient i Habitatge. Direcció General de Qualitat Ambiental.

(1) El període de referència és l'any meteorològic, de l'1 d'abril al 31 de març. Pel que fa al plom, és l'any natural.

(2) S'assenyalen amb guió aquells punts on no hi ha estació o bé no és operativa.

(3) Valor límit: 150 µg/m<sup>3</sup>.

(4) Valor límit: 300 µg/m<sup>3</sup>.

(5) Valor límit: 0,7 µg/m<sup>3</sup>.

(6) Valor límit: 10 µg/m<sup>3</sup>.

(7) Valor límit: 80 µg/m<sup>3</sup>.

(8) Valor límit: 250 µg/m<sup>3</sup>.

(9) Valor límit: 80 µg/m<sup>3</sup>.

(10) Valor límit: 250 µg/m<sup>3</sup>.

# 1.40

## Residus industrials<sup>(1)</sup>. 1999-2003. Per sectors d'activitat.

Tones

Sectors d'activitat CCAE-93		1999	2000	2001	2002	2003
10	Carbons	30 283	30 170	30 241	30 120	18 583
15	Alimentació i begudes	1 047 614	1 145 511	1 260 610	1 214 935	1 306 053
17	Indústria tèxtil	117 144	127 576	126 967	138 555	124 203
19	Cuir i calçat	62 776	68 658	71 794	60 354	50 743
20	Fusta i suro (llevat mobles)	126 459	138 636	133 889	155 058	188 233
21	Paper	318 333	348 456	376 329	381 757	381 554
22	Edició i arts gràfiques	106 103	111 981	119 057	136 648	117 742
24	Química	594 890	592 860	656 824	649 089	631 886
25	Cautxú i plàstic	110 753	113 588	115 779	118 182	122 653
26	Minerals no metàl·lics	203 611	222 207	201 947	219 603	257 895
27	Metal·lúrgia	391 289	386 377	404 314	426 643	395 371
28	Productes metàl·lics	262 284	298 823	320 804	354 305	354 844
29	Maquinària i equips mecànics	60 810	71 807	73 958	73 694	71 430
31	Maquinària i material elèctric	65 596	65 840	70 769	66 873	65 620
34	Vehicles de motor i remolcs	279 852	320 766	308 145	305 263	317 024
36	Mobles i altres manufactures	45 505	49 903	53 154	57 694	75 602
37	Reciclatge	212 360	245 933	223 601	230 343	161 488
40	Electricitat, gas i aigua	140 429	166 542	57 075	183 314	101 245
90	Sanejament públic	1 035 069	992 278	1 012 566	1 029 659	1 031 764
0	Altres	70 358	94 090	98 311	100 231	91 193
<b>Total</b>		<b>5 281 518</b>	<b>5 592 002</b>	<b>5 716 134</b>	<b>5 932 320</b>	<b>5 865 126</b>

Font: Generalitat de Catalunya. Departament de Medi Ambient i Habitatge. Agència de Residus de Catalunya.

(1) Dades obtingudes a partir de les declaracions anuals dels residus industrials.

# 1.41

## Residus industrials<sup>(1)</sup>. 2003. Per tipus<sup>(2)</sup>.

Tones

	Especials	No especials	Total
Dissolvents i residus líquids amb dissolvents	117 782	-	<b>117 782</b>
Residus oliosos (olis, greixos i hidrocarburs)	37 191	2 591	<b>39 782</b>
Productes químics i fitosanitaris	2 998	3 076	<b>6 073</b>
Líquids i banys residuals amb metalls	25 745	1 115	<b>26 861</b>
Líquids i banys residuals sense metalls	19 080	1 776	<b>20 856</b>
Residus líquids orgànics	44 945	13	<b>44 958</b>
Pintures, tintes, colorants i coles	17 917	15 001	<b>32 918</b>
Residus salins	2 733	88 133	<b>90 865</b>
Residus de descontaminació	135 382	364 432	<b>499 814</b>
Residus de combustió	102 561	360 845	<b>463 406</b>
Llots de depuració	37 401	1 042 019	<b>1 079 420</b>
Productes caducats i residus orgànics	9 099	424 721	<b>433 821</b>
Residus animals	-	484 372	<b>484 372</b>
Residus sanitaris	19 897	2 616	<b>22 514</b>
Residus vegetals	-	514 115	<b>514 115</b>
Plàstics	-	98 412	<b>98 412</b>
Metalls	843	634 324	<b>635 167</b>
Productes minerals i ceràmics	13 031	325 224	<b>338 255</b>
Envasos industrials	27 989	73 410	<b>101 399</b>
Terres contaminades i sediments	1 665	6 345	<b>8 010</b>
Altres residus	29 471	776 857	<b>806 328</b>
<b>Total</b>	<b>645 729</b>	<b>5 219 398</b>	<b>5 865 126</b>

Font: Generalitat de Catalunya. Departament de Medi Ambient i Habitatge. Agència de Residus de Catalunya.

(1) Dades obtingudes a partir de les declaracions anuals dels residus industrials.

(2) Amb l'entrada en vigor del Catàleg de Residus desapareixen els inerts, que passen a considerar-se no especials o especials.

# 1.42

## Residus industrials<sup>(1)</sup>. 2003. Comarques i àmbits.

Tones

	Establiments declarants <sup>(2)</sup>	Residus <sup>(3)</sup>		Total
		especials	no especials	
Alt Camp	204	20 439	86 394	106 833
Alt Empordà	355	3 392	44 267	47 659
Alt Penedès	632	6 128	167 429	173 557
Alt Urgell	46	1 994	5 640	7 634
Alta Ribagorça	10	33	377	409
Anoia	466	2 714	187 041	189 755
Bages	880	13 815	221 794	235 609
Baix Camp	350	15 154	92 424	107 577
Baix Ebre	152	1 129	55 161	56 289
Baix Empordà	352	2 265	41 391	43 656
Baix Llobregat	2 895	59 911	604 906	664 817
Baix Penedès	185	1 941	48 685	50 626
Barcelonès	2 839	42 050	435 583	477 633
Berguedà	147	594	148 280	148 874
Cerdanya	50	33	18 086	18 119
Conca de Barberà	94	1 209	30 236	31 445
Garraf	177	2 090	36 619	38 708
Garrigues	77	183	11 909	12 092
Garrotxa	401	4 688	84 429	89 117
Gironès	475	13 909	178 189	192 098
Maresme	1 247	28 191	142 094	170 284
Montsià	223	1 797	48 133	49 930
Noguera	100	517	24 368	24 885
Osona	960	13 468	275 699	289 167
Pallars Jussà	39	722	4 312	5 034
Pallars Sobirà	21	25	688	713
Pla d'Urgell	103	343	78 901	79 244
Pla de l'Estany	181	2 067	53 988	56 055
Priorat	82	1	3 717	3 718
Ribera d'Ebre	75	3 727	35 672	39 399
Ripollès	140	1 027	17 475	18 501
Segarra	58	1 448	96 538	97 985
Segrià	343	12 109	126 417	138 526
Selva	557	7 498	167 442	174 939
Solsonès	48	218	28 970	29 188
Tarragonès	352	42 578	168 978	211 556
Terra Alta	72	12	10 185	10 197
Urgell	108	503	15 563	16 066
Val d'Aran	10	5	852	857
Vallès Occidental	4 858	122 386	1 027 997	1 150 384
Vallès Oriental	2 393	213 418	392 571	605 989
<b>Catalunya</b>	<b>22 757</b>	<b>645 729</b>	<b>5 219 398</b>	<b>5 865 126</b>
Àmbit Metropolità	15 041	474 174	2 807 199	3 281 372
Comarques Gironines	2 461	34 846	587 181	622 025
Camp de Tarragona	1 267	81 322	430 434	511 755
Terres de l'Ebre	522	6 665	149 151	155 815
Àmbit de Ponent	789	15 103	353 696	368 798
Comarques Centrals	2 501	30 809	861 784	892 593
Alt Pirineu i Aran	176	2 812	29 955	32 766

Font: Generalitat de Catalunya. Departament de Medi Ambient i Habitatge. Agència de Residus de Catalunya.

(1) Dades obtingudes a partir de les declaracions anuals dels residus industrials.

(2) Cada empresa ha de presentar tantes declaracions com establiments tingui a Catalunya.

(3) Amb l'entrada en vigor del Catàleg de Residus desapareixen els inerts, que passen a considerar-se especials o no especials.

# 1.43

## Residus municipals. 2003. Per destinació. Comarques i àmbits.

Tones

	Coeficient de generació (kg/hab/dia)	Destinació			recollida selectiva	Total
		abocador	incineradora	metanització		
Alt Camp	1,46	7 183	8 881	-	4 103	20 151
Alt Empordà	2,59	92 603	-	-	12 674	105 277
Alt Penedès	1,64	38 946	-	-	12 590	51 536
Alt Urgell	1,33	6 035	-	-	3 707	9 743
Alta Ribagorça	1,61	1 947	-	-	224	2 171
Anoia	1,55	49 213	-	-	6 722	55 936
Bages	1,44	69 650	-	-	12 664	82 314
Baix Camp	1,72	21 869	50 120	-	26 062	98 024
Baix Ebre	1,39	30 865	-	-	4 880	35 746
Baix Empordà	2,72	97 072	-	-	13 774	110 846
Baix Llobregat <sup>(1)</sup>	1,55	52 984	-	-	7 791	60 775
Baix Penedès	2,26	55 333	-	-	5 518	60 852
Barcelonès (EMSHTR) <sup>(1)</sup>	1,42	696 152	408 479	137 293	341 049	1 582 970
Berguedà	1,39	18 480	-	-	3 062	21 541
Cerdanya	2,71	10 495	-	-	1 661	12 156
Conca de Barberà	1,42	7 300	-	-	1 343	8 643
Garraf	1,93	59 372	-	-	23 447	82 819
Garrigues	1,16	7 457	-	-	711	8 167
Garrotxa	1,56	23 129	-	-	5 099	28 228
Gironès	1,45	34 868	28 905	-	15 103	78 877
Maresme <sup>(1)</sup>	1,79	38 733	161 299	-	37 298	237 330
Montsià	1,35	25 048	-	-	5 758	30 951
Noguera	1,60	19 399	-	-	1 502	20 901
Osona	1,31	43 829	-	-	20 527	64 357
Pallars Jussà	1,33	4 494	-	-	1 594	6 088
Pallars Sobirà	2,13	4 130	-	-	849	4 979
Pla d'Urgell	1,29	12 736	-	-	1 865	14 591
Pla de l'Estany	1,67	14318	-	-	1 925	16 244
Priorat	1,09	3306	-	-	403	3 708
Ribera d'Ebre	1,11	7859	-	-	1 244	9 104
Ripollès	1,64	13 972	-	-	1 655	15 627
Segarra	1,38	6 417	-	-	3 505	9 922
Segrià	1,32	75 233	-	-	8 355	83 587
Selva	2,23	96 410	-	-	10 918	107 328
Solsonès	1,39	5 020	-	-	1 101	6 121
Tarragonès	2,05	30 277	86 698	-	30 028	147 002
Terra Alta	1,08	4 350	-	-	489	4 839
Urgell	1,17	11 605	-	-	2 219	13 825
Val d'Aran	2,43	6 861	-	-	576	7 436
Vallès Occidental <sup>(1)</sup>	1,38	222 209	-	-	48 816	271 834
Vallès Oriental	1,44	141 646	-	-	37 082	178 728
<b>Residus domèstics</b>	<b>1,53</b>	<b>2 168 804</b>	-	-	<b>720 794</b>	<b>3 771 274</b>
<b>Residus comercials<sup>(2)</sup></b>	<b>0,07</b>	-	-	-	<b>219 294</b>	<b>219 294</b>
<b>Catalunya</b>	<b>1,63</b>	<b>2 168 804</b>	<b>744 382</b>	<b>137 293</b>	<b>939 188</b>	<b>3 990 568</b>
Àmbit Metropolità	1,56	1 250 041	569 778	137 293	508 073	2 465 991
Comarques Gironines	2,03	372 372	28 905	-	61 148	462 427
Camp de Tarragona	1,83	125 268	145 699	-	67 456	338 380
Terres de l'Ebre	1,31	68 122	-	-	12 372	80 639
Àmbit de Ponent	1,30	132 847	-	-	18 157	150 993
Comarques Centrals	1,38	186 192	-	-	44 077	230 269
Alt Pirineu i Aran	1,71	33 961	-	-	8 612	42 574

Font: Generalitat de Catalunya, Departament de Medi Ambient i Habitatge, Agència de Residus de Catalunya.

(1) L'Entitat Metropolitana de Serveis Hidràulics i Tractament de Residus (EMSHTR) gestiona els residus del Barcelonès i de part de les comarques del Baix Llobregat, Maresme i Vallès Occidental.

(2) No es disposa de la desagregació de la recollida per comarques.



# 1.44

## Residus municipals. 2003. Recollida selectiva. Comarques i àmbits.

Tones

	Vidre	Paper	Llaunes i envasos	Matèria orgànica	Podar i jardineria	Residus voluminosos	Altres <sup>(1)</sup>	Total
Alt Camp	762	1 136	381	693	102	553	475	<b>4 103</b>
Alt Empordà	2 910	1 625	656	-	2 283	970	4 230	<b>12 674</b>
Alt Penedès	1 791	1 947	525	2 461	235	2 487	3 144	<b>12 590</b>
Alt Urgell	530	843	280	1 098	222	248	486	<b>3 707</b>
Alta Ribagorça	80	137	8	-	-	-	-	<b>224</b>
Anoia	1 204	1 643	318	2 205	170	503	680	<b>6 722</b>
Bages	2 131	2 998	917	3 194	179	1 034	2 212	<b>12 664</b>
Baix Camp	2 095	4 845	1 667	7 324	1 923	1 827	6 381	<b>26 062</b>
Baix Ebre	846	981	254	853	401	260	1 286	<b>4 880</b>
Baix Empordà	3 016	2 583	1 273	775	1 565	1 305	3 257	<b>13 774</b>
Baix Llobregat <sup>(2)</sup>	1 382	1 891	600	819	500	837	1 762	<b>7 791</b>
Baix Penedès	1 141	1 141	311	369	1 269	855	433	<b>5 518</b>
Barcelonès (EMSHTR) <sup>(2)</sup>	36 638	61 766	19 526	91 158	25 846	59 764	46 351	<b>341 049</b>
Berguedà	791	996	492	-	18	174	590	<b>3 062</b>
Cerdanya	472	538	94	188	4	163	202	<b>1 661</b>
Conca de Barberà	366	422	139	81	20	71	245	<b>1 343</b>
Garraf	2 593	3 479	901	4 866	381	7 492	3 735	<b>23 447</b>
Garrigues	268	276	147	-	-	15	5	<b>711</b>
Garrotxa	1 004	1 540	343	785	6	597	826	<b>5 099</b>
Gironès	2 164	4 879	1 261	728	1 052	2 782	2 236	<b>15 103</b>
Maresme <sup>(2)</sup>	5 215	8 432	3 343	3 677	1 197	7 052	8 382	<b>37 298</b>
Montsià	828	1 352	336	1 233	79	710	1 220	<b>5 758</b>
Noguera	602	370	201	-	-	194	135	<b>1 502</b>
Osona	2 764	4 657	4 110	3 157	283	2 354	3 201	<b>20 527</b>
Pallars Jussà	280	708	105	-	19	347	136	<b>1 594</b>
Pallars Sobirà	355	274	59	-	1	15	144	<b>849</b>
Pla d'Urgell	503	807	202	-	5	58	289	<b>1 865</b>
Pla de l'Estany	519	786	221	-	21	37	341	<b>1 925</b>
Priorat	137	224	39	-	-	-	3	<b>403</b>
Ribera d'Ebre	347	571	109	-	-	47	171	<b>1 244</b>
Ripollès	457	657	137	121	32	61	190	<b>1 655</b>
Segarra	439	553	985	1 347	-	110	71	<b>3 505</b>
Segrià	1 815	3 675	978	807	318	321	440	<b>8 355</b>
Selva	2 515	2 606	766	3 306	151	1 058	516	<b>10 918</b>
Solsonès	227	526	97	-	-	101	151	<b>1 101</b>
Tarragonès	2 675	5 646	1 289	5 932	441	2 301	11 743	<b>30 028</b>
Terra Alta	165	270	54	-	-	-	-	<b>489</b>
Urgell	425	489	215	557	1	528	5	<b>2 219</b>
Val d'Aran	435	137	1	-	-	-	2	<b>576</b>
Vallès Occidental <sup>(2)</sup>	5 907	11 056	3 880	3 685	3 333	10 130	10 824	<b>48 816</b>
Vallès Oriental	4 648	6 260	2 061	8 709	2 130	2 035	11 238	<b>37 082</b>
<b>Residus comercials<sup>(3)</sup></b>	<b>84 872</b>	<b>125 430</b>	<b>8 785</b>	<b>207</b>	-	-	-	<b>219 294</b>
<b>Catalunya</b>	<b>178 313</b>	<b>271 153</b>	<b>58 066</b>	<b>150 336</b>	<b>44 189</b>	<b>109 395</b>	<b>127 737</b>	<b>939 188</b>
Àmbit Metropolità	58 175	94 832	30 837	115 375	33 622	89 796	85 436	<b>508 073</b>
Comarques Gironines	12 585	14 676	4 656	5 715	5 110	6 810	11 595	<b>61 148</b>
Camp de Tarragona	7 175	13 414	3 826	14 399	3 756	5 606	19 280	<b>67 456</b>
Terres de l'Ebre	2 185	3 174	753	2 086	480	1 017	2 676	<b>12 372</b>
Àmbit de Ponent	4 052	6 170	2 728	2 711	324	1 226	945	<b>18 157</b>
Comarques Centrals	7 117	10 819	5 934	8 556	650	4 166	6 834	<b>44 077</b>
Alt Pirineu i Aran	2 152	2 637	547	1 286	247	773	971	<b>8 612</b>

Font: Generalitat de Catalunya. Departament de Medi Ambient i Habitatge. Agència de Residus de Catalunya.

(1) Inclou la recollida selectiva d'altres residus municipals: piles, medicaments, tèxtil i altres deixalleries.

(2) L'Entitat Metropolitana de Serveis Hidràulics i Tractament de Residus (EMSHTR) gestiona els residus del Barcelonès i de part de les comarques del Baix Llobregat, Maresme i Vallès Occidental.

(3) No es disposa de la desagregació de la recollida per comarques.

## 1.45 Recollida selectiva. 1999-2003. Contenidors. Per tipus.

	1999	2000	2001	2002	2003
<b>Tipus de residus</b>					
vidre	15 629	17 405	18 327	19 991	20 914
paper i cartró	14 960	16 579	17 913	19 778	20 812
envasos lleugers	10 625	14 181	16 585	18 593	20 650
matèria orgànica	-	-	-	-	14 436
poda i jardineria	-	-	-	-	-
piles <sup>(1)</sup>	15 576	16 756	16 604	19 049	20 264
medicaments <sup>(1)</sup>	2 298	2 154	2 306	3 436	3 400
altres	-	-	-	-	-
<b>Total</b>	<b>59 088</b>	<b>67 075</b>	<b>71 735</b>	<b>80 847</b>	<b>100 476</b>

Font: Generalitat de Catalunya. Departament de Medi Ambient i Habitatge. Agència de Residus de Catalunya.

(1) Nombre d'establiments que recullen aquests residus.

## 1.46 Tractament de residus.<sup>(1)</sup> 2000-2004. Instal·lacions. Per tipus.

	2000	2001	2002	2003	2004
<b>Residus industrials</b>					
dipòsit controlat	24	26	26	18	18
aplicació agrícola	17	17	19	21	22
compostatge	8	13	15	15	19
tractament fisicoquímic	6	6	7	8	12
incineradora	8	7	8	8	8
recollida i transferència	19	21	25	27	33
valorització i recuperació	430	452	463	472	476
emmagatzematge	1	4	4	5	1
<b>Total</b>	<b>513</b>	<b>546</b>	<b>567</b>	<b>574</b>	<b>589</b>
<b>Residus municipals</b>					
dipòsit controlat	32	31	29	30	31
centre de transvasament	11	11	11	11	11
deixalleria	154	173	199	257	267
valorització energètica	7	7	6	6	4
compostatge	9	13	14	16	18
triatge	3	4	5	5	5
triatge d'envasos lleugers	8	9	9	10	10
digestió anaeròbia	-	-	1	1	2
<b>Total</b>	<b>224</b>	<b>248</b>	<b>274</b>	<b>336</b>	<b>348</b>

Font: Generalitat de Catalunya. Departament de Medi Ambient i Habitatge. Agència de Residus de Catalunya.

(1) No s'hi inclouen les plantes de tractament de runes ni de dejeccions ramaderes (purins).



## 2. Població

### Aspectes metodològics

#### Definicions

#### Evolució de la població

- 2.01 Població. 1900-2004. Províncies.
- 2.02 Població. 1981-2004. Comarques, àmbits i províncies.
- 2.03 Municipis. Per trams de població. 2004. Comarques, àmbits i províncies.
- 2.04 Població. Per dimensió del municipi. 2004. Comarques, àmbits i províncies.
- 2.05 Densitat de població. 2004. Comarques, àmbits i províncies.
- 2.06 Densitat de població. 2004. Municipis amb més de 20.000 habitants.
- 2.07 Població estacional. 2003. Capitals de comarca.
- 2.08 Població estacional. 2003. Municipis amb més percentatge de població estacional.

#### Estructura de la població

- 2.09 Població. Per sexes i grups d'edat. 1991 i 2003.
- 2.10 Població. Per grans grups d'edat. 1991, 1996 i 2003. Comarques, àmbits i províncies.
- 2.11 Població. Per sexes i grups d'edat. 2003. Comarques, àmbits i províncies.
- 2.12 Població. Per sexes i estat civil. 2001. Comarques, àmbits i províncies.
- 2.13 Població. Per lloc de naixement. 2004. Comarques, àmbits i províncies.
- 2.14 Població. Per nacionalitat. 2004. Comarques, àmbits i províncies.

#### Moviment natural de la població

- 2.15 Naixements. Per sexes. 2003. Comarques, àmbits i províncies.
- 2.16 Naixements. Per edats de la mare. 2003. Comarques, àmbits i províncies.
- 2.17 Defuncions. Per sexes. 2003. Comarques, àmbits i províncies.
- 2.18 Creixement natural. Per sexes. 2003. Comarques, àmbits i províncies.
- 2.19 Matrimonis. 1999-2003. Comarques, àmbits i províncies.
- 2.20 Taxa bruta de natalitat. 1986-2003. Comarques, àmbits i províncies.
- 2.21 Taxa bruta de mortalitat. 1986-2003. Comarques, àmbits i províncies.
- 2.22 Taxa bruta de creixement natural. 1986-2003. Comarques, àmbits i províncies.

#### Moviment migratori

- 2.23 Migracions internes. 2003. Províncies.
- 2.24 Migracions internes. 2003. Comarques i àmbits.
- 2.25 Taxa d'immigració interna. 1990-2003. Comarques, àmbits i províncies.
- 2.26 Taxa d'emigració interna. 1990-2003. Comarques, àmbits i províncies.
- 2.27 Migracions internes. Saldo migratori. 1990-2003. Comarques, àmbits i províncies.
- 2.28 Residents estrangers. Per país de nacionalitat. Províncies. 2004.
- 2.29 Residents estrangers. Per país de nacionalitat i sexes. Províncies. 2004.
- 2.30 Residents estrangers. Per grups d'edat i país de nacionalitat. 2004.

## Llars i famílies

- 2.31 Llars. Per tipus. 1981, 1991, 1996 i 2001.
- 2.32 Llars. Per tipus. 2001. Comarques, àmbits i províncies.
- 2.33 Llars. Per nombre de persones. 2001. Comarques, àmbits i províncies.

## Projeccions

- 2.34 Població projectada. Per escenaris d'evolució. 2015. Comarques i àmbits.
- 2.35 Població projectada. Per escenaris d'evolució i grups d'edat. 2005, 2010, 2015 i 2030.
- 2.36 Població activa projectada. Per escenaris d'evolució. 2015. Comarques i àmbits.
- 2.37 Població activa projectada. Escenari mitjà-alt. Per grups d'edat i sexes. 2005-2030.
- 2.38 Projeccions de llars. Per escenaris d'evolució. 2005-2010.
- 2.39 Projeccions de llars. Per escenaris d'evolució. 2010. Comarques i àmbits.

## Indicadors de població

- 2.40 Estructura de la població. Per grups d'edat. 1975-2003.
- 2.41 Estructura de la població. Per estat civil i sexes. 1975-2001.
- 2.42 Evolució de la natalitat. 1975-2003.
- 2.43 Taxa de fecunditat. Per grups d'edat. 1975- 2003.
- 2.44 Evolució de la nupcialitat. 1975-2003.
- 2.45 Taxa de nupcialitat. Per sexes i edats. 1975-2003.
- 2.46 Evolució de la mortalitat. 1975-2003.
- 2.47 Taxa de mortalitat. Per sexes i grups d'edat. 1975-2003.

## Aspectes metodològics

Les fonts bàsiques de l'**estructura de la població** són els censos de població i els padrons municipals d'habitants. Els censos de població es porten a terme cada deu anys, mentre que per a períodes quinquennals intermedis es disposa de les dades recollides de la renovació dels padrons municipals d'habitants. L'última renovació del Padró municipal d'habitants, feta conjuntament amb l'Estadística de població de Catalunya, és de l'1 de maig de 1996.

A partir de 1996, en què es posa en marxa el funcionament del **padró continu**, segons el Reial decret 2612/1996, de 20 de desembre, les **xifres oficials de població** s'obtenen anualment dels municipis amb data de referència 1 de gener.

L'últim **cens** és el del **2001** amb data de referència a l'1 de novembre. Les xifres de població del Cens de població 2001 tenen consideració només estadística, és a dir, no són xifres oficials de població.

Dins l'apartat d'evolució de la població s'han incorporat dues taules sobre **població estacional** de l'any 2003. Aquesta estadística, realitzada per l'Idescat, té l'objectiu d'estimar la càrrega demogràfica real que suporten alguns municipis al llarg de l'any. L'àmbit geogràfic de les estimacions són els municipis de més de 5.000 habitants i totes les capitals de comarca. S'ofereixen els resultats diferenciant entre població no resident present, població resident no present, població estacional i població total. Tots aquests conceptes s'expressen amb la unitat ETCA (v. definicions).

Les estadístiques del **moviment natural de la població** tenen com a font les declaracions fetes en el registre civil en el moment de la inscripció d'un naixement, defunció o matrimoni, on s'emplena una butlleta estadística del fet. Les dades d'aquesta publicació fan referència, exclusivament, a inscripcions registrades a Catalunya de persones que hi resideixen. El desglossament territorial de les dades es fa segons el lloc de residència: per als naixements, el de la mare; per a les defuncions, el del difunt; i per als matrimonis, el lloc on el matrimoni estableix la residència.

Les estadístiques sobre **moviments migra-**

**toris** s'elaboren a partir de les dades individualitzades dels migrants que es registren en els padrons municipals d'habitants de cada ajuntament. Aquesta informació mostra, per a cada migrant, la procedència (municipi de baixa) i la destinació (municipi d'alta). No és possible disposar de les dades d'emigració cap a l'estranger perquè no hi ha informació sobre les destinacions; en canvi, sí que es disposa d'informació sobre la immigració procedent de l'estranger. Per completar el recompte d'estrangers amb permís de residència a Catalunya l'*Anuari* incorpora informació d'**estrangers residents** facilitada pel Ministeri de Treball i Assumptes Socials.

D'altra banda, s'ha estimat, independentment de les estadístiques de variacions residencials, el saldo migratori per diferència entre el creixement total i el creixement natural del darrer període intercensal.

A l'apartat dedicat a les **llars i famílies** s'actualitza l'estructura, la tipologia i la dimensió de les llars a partir de les dades del Cens del 2001.

El capítol ofereix taules de **projeccions de població** elaborades per l'Idescat, que mostren la població de Catalunya a 31 de desembre per als anys 2005, 2010, 2015 i 2030 per grups d'edat. Les projeccions de població, elaborades pel mètode dels components, s'han actualitzat a partir de la informació del Cens de població 2001. Aquestes noves projeccions parteixen de l'elaboració de tres hipòtesis sobre l'evolució futura de la fecunditat (alta, mitjana i baixa), i de dues sobre l'evolució de l'esperança de vida (alta i baixa). Pel que fa a la migració, s'ha considerat la migració de Catalunya amb dos territoris: amb la resta d'Espanya (alta i baixa) i amb l'estranger (alta, mitjana i baixa). La combinació selectiva d'aquestes hipòtesis ha donat lloc a quatre escenaris d'evolució de la població: escenari mitjà alt (o tendencial), escenari mitjà baix, escenari alt (o jove) i baix (o vell).

També s'incorporen dues taules de **població activa projectada** per sexes i grups d'edat per als anys 2005, 2010, 2020 i 2030.

Cal destacar l'apartat dedicat a l'evolució

dels principals **indicadors de població** de Catalunya, tant pel que fa a l'estructura (sexe, edat i estat civil) com al moviment natural (naixements, defuncions i matrimonis). Les sèries ofereixen una visió de l'evolució de la població catalana, a partir dels darrers censos i padrons, i, també, de

les **estimacions de població** elaborades per l'Idescat. Aquestes estimacions de població en dates no censals s'utilitzen com a denominadors per al càlcul de les taxes.

## Definicions

**Creixement natural:** creixement o decreixement de la població, que s'obté per diferència entre naixements i defuncions, en un període i en un àmbit territorial concret.

**Edat mitjana a la maternitat:** mitjana d'edat en néixer els fills ponderada per les taxes a cada edat. El numerador és el sumatori del producte de cada edat per a cadascuna de les taxes de fecunditat i el denominador, el sumatori de les taxes.

**Edat mitjana al matrimoni:** mitjana d'edat en casar-se ponderada per les taxes a cada edat. El numerador és el sumatori del producte de cada edat per a cadascuna de les taxes de nupcialitat i el denominador, el sumatori de les taxes.

**Esperança de vida en néixer:** nombre mitjà d'anys que pot esperar viure una persona en néixer si es mantinguessin les condicions de mortalitat per edat que s'observen en un any en concret. Es calcula mitjançant la taula d'extinció d'una població estacionària.

**Estimacions de població postcensals:** a partir de la distribució de la població per sexe i edat que ofereix l'últim cens de població, es calcula la població postcensal per a l'any corresponent, considerant el moviment natural i migratori enregistrat anualment i la seva distribució per sexe i edat.

**Estimacions de població intercensals:** les poblacions postcensals s'ajusten cada cinc anys mitjançant les xifres oficials de població del cens o de la renovació padronal. L'ajust es distribueix de forma retrospectiva i s'obtenen, així, les poblacions intercensals definitives.

**Indicador conjuntural de fecunditat (nombre mitjà de fills per dona):** es calcula per

addició de les taxes de fecunditat per edat i representa el nombre de fills que una generació de dones tindria si es mantinguessin estables les taxes de fecunditat per edat que s'observa en un moment donat. El nombre de fills efectivament tinguts per les generacions de dones fluctua menys que el calculat a partir de l'indicador conjuntural, que és molt sensible als canvis en el "calendari" de la fecunditat (per exemple, un rejuveniment de l'edat mitjana de les mares es tradueix en un important augment de l'indicador, mentre que un retard en l'edat mitjana n'implica un descens acusat).

**Llar:** conjunt de persones que, residint en el mateix habitatge, comparteixen algunes despeses comunes ocasionades per l'ús de l'habitatge i/o despeses d'alimentació. La tipologia de llars utilitzada es basa en la presència de nuclis familiars.

**Matrimoni:** unió legal de dues persones de sexe oposat, determinada per mitjans civils, religiosos o altres reconeguts per la llei del país.

**Mort fetal tardana:** segons la Classificació internacional de malalties (9a. revisió), s'entén per mort fetal tardana el fetus nascut mort amb sis mesos o més de gestació.

### Migracions internes:

**Emigració interna:** baixes registrades en el padró municipal d'habitants per canvi de residència amb destinació a un altre municipi de la resta de Catalunya o de la resta de l'Estat.

**Immigració interna:** altes registrades en el padró municipal d'habitants per canvi de residència des d'un altre municipi de la resta de Catalunya o de la resta de l'Estat.



**Naixement:** segons la Classificació internacional de malalties (9a. revisió), s'entén per naixement l'expulsió o extracció completa del cos de la mare d'un producte de la concepció, viu o mort, amb sis mesos o més de gestació.

**Nascut viu:** segons la Classificació internacional de malalties (9a. revisió), s'entén per nascut viu l'expulsió o extracció completa del cos de la mare d'un producte de la concepció, el qual, després d'aquesta separació, respira o manifesta qualsevol altre signe de vida amb independència de la durada del període de la gestació.

**Nucli familiar:** correspon a una concepció restringida de la família, limitada als vincles de parentiu més estrets. Existeixen quatre tipus de nucli familiar: matrimonis o parelles sense fills, matrimonis o parelles amb fills no aparellats, mare amb un o més fills no aparellats i pare amb un o més fills no aparellats. Els pares o mares que viuen sols amb els seus fills també es denominen famílies monoparentals.

**Ordre del naixement:** fa referència al nombre total de fills nascuts vius que ha tingut la mare comptant el fill que es classifica.

**Població estacional ETCA:** es defineix com la diferència entre les entrades de població no resident menys les sortides de la població resident. Es consideren població total ETCA els veïns residents d'aquell territori més la població estacional. Aquests conceptes s'ofereixen en una unitat de mesura que té en compte el nombre de persones a temps complet l'any (365 dies), és a dir, "població equivalent a temps complet any" (ETCA).

**Residents estrangers:** la informació relativa als estrangers residents s'obté del Registre d'estrangers residents que manté l'Observatori permanent de la Immigració, del Ministeri de Treball i Assumptes Socials. Les xifres de residents estrangers que dona aquesta font corresponen al nombre d'estrangers que en una determinada data resideixen a Catalunya amb un permís de residència en vigor. Les dades són una informació de tipus estoc a 31 de desembre de cada any.

**Saldo migratori registrat:** s'obté per diferència entre la immigració registrada (altes en el padró municipal d'habitants) i l'emigració registrada (baixes en el padró municipal d'habitants) en un període definit. El saldo migratori és positiu si la immigració supera l'emigració i negatiu, si l'emigració és més elevada que la immigració.

**Veí:** s'entén per veí en un municipi el que hi viu habitualment, tant si està present en el municipi o absent en la data de referència. L'adquisició de la condició de veí es produeix des del mateix moment de la seva inscripció en el Padró. Les persones que vivint habitualment en un municipi es troben a l'estranger en la data de referència es consideren veïns en el municipi on viuen habitualment. El concepte **veí** substitueix el concepte de **resident present** i el de **resident absent** en un municipi segons el Reial decret 2612/1996, de 20 de desembre, pel qual es modifica el Reglament de població i demarcació territorial de les entitats locals d'11 de juliol de 1986. Ha desaparegut també la figura del **transeünt**.

## 2.01 Població. 1900-2004. Províncies.

	Barcelona	Girona	Lleida	Tarragona	Catalunya	Espanya	% Cat./Esp.
1900	1 052 977	303 829	283 909	343 400	<b>1 984 115</b>	18 830 649	10,5
1910	1 136 068	324 378	295 645	343 127	<b>2 099 218</b>	19 926 910	10,5
1920	1 340 906	330 774	324 894	359 334	<b>2 355 908</b>	22 012 663	10,7
1930	1 728 683	331 389	319 857	351 698	<b>2 731 627</b>	24 026 571	11,4
1940	1 935 707	324 766	308 851	346 433	<b>2 915 757</b>	26 386 854	11,1
1950	2 215 901	322 371	323 460	356 864	<b>3 218 596</b>	28 172 268	11,4
1960	2 838 801	351 645	334 567	363 472	<b>3 888 485</b>	30 776 935	12,6
1970	3 915 010	412 357	347 101	433 138	<b>5 107 606</b>	34 041 535	15,0
1975	4 389 897	441 775	348 369	480 331	<b>5 660 372</b>	36 012 254	15,7
1981	4 623 204	467 000	353 160	513 050	<b>5 956 414</b>	37 682 355	15,8
1986	4 614 364	488 342	352 049	523 883	<b>5 978 638</b>	38 473 418	15,5
1991	4 654 407	509 628	353 455	542 004	<b>6 059 494</b>	38 872 268	15,6
1996 <sup>(1)</sup>	4 628 277	530 631	356 456	574 676	<b>6 090 040</b>	39 669 394	15,4
1998	4 666 271	543 191	357 903	580 245	<b>6 147 610</b>	39 852 651	15,4
1999	4 706 325	554 632	359 361	588 499	<b>6 208 817</b>	40 202 160	15,4
2000	4 736 277	565 599	361 590	598 533	<b>6 261 999</b>	40 499 791	15,5
2001	4 804 606	579 650	365 023	612 086	<b>6 361 365</b>	41 116 842	15,5
2002	4 906 117	598 112	371 055	631 156	<b>6 506 440</b>	41 837 894	15,6
2003	5 052 666	619 692	377 639	654 149	<b>6 704 146</b>	42 717 064	15,7
2004	5 117 885	636 198	385 092	674 144	<b>6 813 319</b>	43 197 684	15,8

Font: Institut d'Estadística de Catalunya.  
Instituto Nacional de Estadística.

- (1) A partir de l'any 1996 les xifres oficials de població s'obtenen anualment dels padrons municipals d'habitants amb data de referència 1 de gener de cada any, llevat de 1997, en què per raons tècniques no es va realitzar.

## 2.02 Població. 1981-2004.

### Comarques, àmbits i províncies.

	1981	1986	1991	1996	2001	2004
Alt Camp	32 788	33 804	34 016	34 403	35 777	38 824
Alt Empordà	80 790	85 398	90 755	93 172	103 631	112 439
Alt Penedès	64 894	67 005	69 863	73 196	79 712	89 444
Alt Urgell	19 335	18 865	19 010	19 006	19 466	20 315
Alta Ribagorça	4 549	3 626	3 514	3 542	3 617	3 796
Anoia	78 201	79 594	82 450	86 964	92 263	101 748
Bages	150 657	150 421	152 177	152 586	155 118	165 123
Baix Camp	118 189	123 745	131 599	140 540	146 522	161 090
Baix Ebre	62 554	64 452	64 645	65 879	67 031	71 708
Baix Empordà	81 990	83 911	89 930	95 986	105 726	115 566
Baix Llobregat	573 461	583 354	610 192	643 419	692 260	741 024
Baix Penedès	29 722	33 211	38 080	47 550	60 369	73 665
Barcelonès	2 454 491	2 376 600	2 302 137	2 131 378	2 105 302	2 193 380
Berguedà	41 630	40 677	38 965	38 606	38 087	39 224
Cerdanya	12 041	12 200	12 396	12 757	14 516	16 065
Conca de Barberà	18 268	18 404	18 001	18 285	18 780	19 589
Garraf	69 084	71 816	76 915	90 435	107 147	122 229
Garrigues	20 469	20 214	19 429	19 273	19 355	19 210
Garrotxa	45 245	45 368	46 060	46 708	47 940	50 616
Gironès	115 832	122 350	125 875	129 044	138 659	154 274
Maresme	253 527	269 502	293 103	318 891	355 714	386 573
Montsià	52 971	54 027	54 307	54 765	57 584	61 989
Noguera	36 051	35 847	34 782	34 390	34 972	36 394
Osona	115 000	115 258	117 442	122 923	129 455	138 630
Pallars Jussà	14 219	13 817	12 860	12 817	12 390	12 712
Pallars Sobirà	5 450	5 464	5 418	5 815	6 140	6 666
Pla d'Urgell	28 806	28 675	28 802	29 116	29 872	31 757
Pla de l'Estany	20 805	21 416	21 072	23 833	25 577	27 141
Priorat	10 431	10 051	9 475	9 212	9 228	9 521
Ribera d'Ebre	24 984	23 650	23 055	22 442	21 951	22 632
Ripollès	29 620	28 314	27 167	26 365	26 113	26 162
Segarra	17 380	17 104	17 040	17 407	18 345	20 166
Segrià	157 200	158 677	162 904	163 691	166 826	176 618
Selva	82 606	91 238	98 255	104 833	119 906	136 738
Solsonès	10 911	10 796	10 792	11 171	11 638	12 297
Tarragonès	149 411	149 090	155 881	169 016	182 613	202 662
Terra Alta	13 732	13 449	12 945	12 584	12 231	12 464
Urgell	29 893	29 964	29 789	30 181	31 316	33 038
Val d'Aran	5 808	6 034	6 184	7 130	7 938	8 832
Vallès Occidental	598 324	620 786	649 699	685 600	731 844	790 432
Vallès Oriental	225 095	240 464	262 513	285 129	318 434	350 566
<b>Catalunya</b>	<b>5 956 414</b>	<b>5 978 638</b>	<b>6 059 494</b>	<b>6 090 040</b>	<b>6 361 365</b>	<b>6 813 319</b>
Ambit Metropolità	4 238 876	4 229 527	4 264 422	4 228 048	4 390 413	4 673 648
Comarques Gironines	456 888	477 995	499 114	519 941	567 552	622 936
Camp de Tarragona	358 809	368 305	387 052	419 006	453 289	505 351
Terres de l'Ebre	154 241	155 578	154 952	155 670	158 797	168 793
Ambit de Ponent	289 799	290 481	292 746	294 058	300 686	317 183
Comarques Centrals	396 399	396 746	401 826	412 250	426 561	457 022
Alt Pirineu i Aran	61 402	60 006	59 382	61 067	64 067	68 386
Barcelona	4 623 204	4 614 364	4 654 407	4 628 277	4 804 606	5 117 885
Girona	467 000	488 342	509 628	530 631	579 650	636 198
Lleida	353 160	352 049	353 455	356 456	365 023	385 092
Tarragona	513 050	523 883	542 004	574 676	612 086	674 144

Font: Institut d'Estadística de Catalunya. Padrons municipals d'habitants.  
Institut d'Estadística de Catalunya. Censos de població 1981 i 1991.

## 2.03

### Municipis. 2004.

Per trams de població. Comarques, àmbits i províncies.

	Habitants						Total
	fins a 500	de 501 a 2.000	de 2.001 a 5.000	de 5.001 a 10.000	de 10.001 a 50.000	més de 50.000	
Alt Camp	11	10	1	-	1	-	23
Alt Empordà	35	25	4	2	2	-	68
Alt Penedès	3	16	4	2	2	-	27
Alt Urgell	12	6	-	-	1	-	19
Alta Ribagorça	-	2	1	-	-	-	3
Anoia	14	10	3	3	3	-	33
Bages	8	9	8	9	-	1	35
Baix Camp	8	14	2	2	1	1	28
Baix Ebre	1	5	4	2	2	-	14
Baix Empordà	-	9	3	4	3	-	19
Baix Llobregat	-	1	5	6	13	5	30
Baix Penedès	19	5	4	1	2	-	31
Barcelonès	-	-	-	-	1	4	5
Berguedà	19	8	3	-	1	-	31
Cerdanya	12	4	-	1	-	-	17
Conca de Barberà	16	3	2	1	-	-	22
Garraf	-	-	2	1	2	1	6
Garrigues	14	7	2	1	-	-	24
Garrotxa	8	9	3	-	1	-	21
Gironès	7	9	7	2	1	1	27
Maresme	1	1	7	10	10	1	30
Montsià	1	4	2	3	2	-	12
Noguera	14	13	2	-	1	-	30
Osona	21	12	11	4	3	-	51
Pallars Jussà	10	2	1	1	-	-	14
Pallars Sobirà	12	2	1	-	-	-	15
Pla d'Urgell	-	11	4	-	1	-	16
Pla de l'Estany	4	5	1	-	1	-	11
Priorat	19	3	1	-	-	-	23
Ribera d'Ebre	2	9	3	-	-	-	14
Ripollès	12	2	4	-	1	-	19
Segarra	14	5	1	1	-	-	21
Segrià	9	19	7	2	-	1	38
Selva	3	6	9	5	3	-	26
Solsonès	12	2	-	1	-	-	15
Tarragonès	4	6	6	1	3	1	21
Terra Alta	3	7	2	-	-	-	12
Urgell	10	7	1	1	1	-	20
Val d'Aran	5	3	1	0	-	-	9
Vallès Occidental	1	2	2	4	9	5	23
Vallès Oriental	6	8	7	10	10	2	43
<b>Catalunya</b>	<b>350</b>	<b>281</b>	<b>131</b>	<b>80</b>	<b>81</b>	<b>23</b>	<b>946</b>
Ambit Metropolità	11	28	27	33	47	18	164
Comarques Gironines	69	65	31	13	12	1	191
Camp de Tarragona	77	41	16	5	7	2	148
Terres de l'Ebre	7	25	11	5	4	-	52
Ambit de Ponent	61	62	17	5	3	1	149
Comarques Centrals	74	41	25	17	7	1	165
Alt Pirineu i Aran	51	19	4	2	1	-	77
Barcelona	70	67	52	49	54	19	311
Girona	96	67	31	14	12	1	221
Lleida	117	81	21	7	4	1	231
Tarragona	67	66	27	10	11	2	183

Font: Institut d'Estadística de Catalunya. Padró municipal d'habitants.

# 2.04

## Població. 2004.

Per dimensió del municipi. Comarques, àmbits i províncies.

	Habitants					més de 50.000	Total
	fins a 500	de 501 a 2.000	de 2.001 a 5.000	de 5.001 a 10.000	de 10.001 a 50.000		
Alt Camp	3 173	9 099	4 315	-	22 237	-	<b>38 824</b>
Alt Empordà	9 392	21 584	14 512	15 232	51 719	-	<b>112 439</b>
Alt Penedès	1 192	21 620	10 130	11 059	45 443	-	<b>89 444</b>
Alt Urgell	2 544	5 850	-	-	11 921	-	<b>20 315</b>
Alta Ribagorça	-	1 584	2 212	-	-	-	<b>3 796</b>
Anoi	2 932	10 945	8 982	21 121	57 768	-	<b>101 748</b>
Bages	2 218	8 311	26 455	59 634	-	68 505	<b>165 123</b>
Baix Camp	1 584	15 011	9 467	13 782	24 604	96 642	<b>161 090</b>
Baix Ebre	385	4 388	11 150	13 049	42 736	-	<b>71 708</b>
Baix Empordà	4 349	9 797	9 857	35 826	55 737	-	<b>115 566</b>
Baix Llobregat	-	1 297	17 223	44 062	337 334	341 108	<b>741 024</b>
Baix Penedès	907	8 000	11 248	8 086	45 424	-	<b>73 665</b>
Barcelonès	-	-	-	-	32 921	2 160 459	<b>2 193 380</b>
Berguedà	3 257	9 037	11 177	-	15 753	-	<b>39 224</b>
Cerdanya	2 934	4 761	-	8 370	-	-	<b>16 065</b>
Conca de Barberà	3 370	3 119	6 621	6 479	-	-	<b>19 589</b>
Garraf	-	-	4 819	9 549	48 452	59 409	<b>122 229</b>
Garrigues	3 536	5 067	5 182	5 425	-	-	<b>19 210</b>
Garrotxa	2 255	10 639	7 416	-	30 306	-	<b>50 616</b>
Gironès	1 793	7 656	20 596	14 786	25 912	83 531	<b>154 274</b>
Maresme	330	1 016	24 238	76 351	170 524	114 114	<b>386 573</b>
Montsià	394	3 195	6 909	20 659	30 832	-	<b>61 989</b>
Noguera	4 172	11 777	5 905	-	14 540	-	<b>36 394</b>
Osona	4 784	13 381	28 465	23 913	68 087	-	<b>138 630</b>
Pallars Jussà	2 294	1 887	2 961	5 570	-	-	<b>12 712</b>
Pallars Sobirà	3 297	1 366	2 003	-	-	-	<b>6 666</b>
Pla d'Urgell	-	11 523	9 147	-	11 087	-	<b>31 757</b>
Pla de l'Estany	1 272	5 527	3 919	-	16 423	-	<b>27 141</b>
Priorat	4 873	2 021	2 627	-	-	-	<b>9 521</b>
Ribera d'Ebre	862	9 696	12 074	-	-	-	<b>22 632</b>
Ripollès	2 874	1 183	11 388	-	10 717	-	<b>26 162</b>
Segarra	3 103	4 060	4 439	8 564	-	-	<b>20 166</b>
Segrià	3 132	21 736	20 969	10 846	-	119 935	<b>176 618</b>
Selva	888	6 692	29 888	27 100	72 170	-	<b>136 738</b>
Solsonès	2 624	1 546	-	8 127	-	-	<b>12 297</b>
Tarragonès	1 092	7 690	19 120	5 462	45 714	123 584	<b>202 662</b>
Terra Alta	941	6 568	4 955	-	-	-	<b>12 464</b>
Urgell	2 737	6 847	4 243	5 212	13 999	-	<b>33 038</b>
Val d'Aran	609	3 385	4 838	-	-	-	<b>8 832</b>
Vallès Occidental	209	1 977	6 141	27 032	184 972	570 101	<b>790 432</b>
Vallès Oriental	1 867	9 070	22 267	69 719	140 496	107 147	<b>350 566</b>
<b>Catalunya</b>	<b>88 175</b>	<b>289 908</b>	<b>407 858</b>	<b>555 015</b>	<b>1 627 828</b>	<b>3 844 535</b>	<b>6 813 319</b>
Ambit Metropolità	3 598	34 980	84 818	237 772	960 142	3 352 338	<b>4 673 648</b>
Comarques Gironines	22 823	63 078	97 576	92 944	262 984	83 531	<b>622 936</b>
Camp de Tarragona	14 999	44 940	53 398	33 809	137 979	220 226	<b>505 351</b>
Terres de l'Ebre	2 582	23 847	35 088	33 708	73 568	-	<b>168 793</b>
Ambit de Ponent	16 680	61 010	49 885	30 047	39 626	119 935	<b>317 183</b>
Comarques Centrals	15 815	43 220	75 079	112 795	141 608	68 505	<b>457 022</b>
Alt Pirineu i Aran	11 678	18 833	12 014	13 940	11 921	-	<b>68 386</b>
Barcelona	16 215	76 740	159 897	342 440	1 101 750	3 420 843	<b>5 117 885</b>
Girona	25 313	65 480	97 576	101 314	262 984	83 531	<b>636 198</b>
Lleida	29 066	78 901	61 899	43 744	51 547	119 935	<b>385 092</b>
Tarragona	17 581	68 787	88 486	67 517	211 547	220 226	<b>674 144</b>

Font: Institut d'Estadística de Catalunya. Padró municipal d'habitants.

## 2.05

### Densitat de població. 2004. Comarques, àmbits i províncies.

	Població	Superfície km <sup>2</sup>	Densitat (habitants/km <sup>2</sup> )				
			2004	2001	1996	1991	1986
Alt Camp	38 824	538,0	<b>72,2</b>	65,4	63,2	62,4	62,1
Alt Empordà	112 439	1 357,5	<b>82,8</b>	74,0	69,4	67,6	63,6
Alt Penedès	89 444	592,8	<b>150,9</b>	136,7	123,6	117,9	113,1
Alt Urgell	20 315	1 447,5	<b>14,0</b>	13,2	13,1	13,1	13,0
Alta Ribagorça	3 796	426,9	<b>8,9</b>	8,1	8,3	8,2	8,5
Anoia	101 748	866,3	<b>117,5</b>	107,9	100,4	95,1	91,8
Bages	165 123	1 299,1	<b>127,1</b>	119,8	117,8	117,5	116,1
Baix Camp	161 090	697,1	<b>231,1</b>	209,5	202,1	189,3	178,0
Baix Ebre	71 708	1 002,7	<b>71,5</b>	67,2	66,7	65,4	65,2
Baix Empordà	115 566	701,7	<b>164,7</b>	146,4	137,0	128,4	119,8
Baix Llobregat	741 024	485,7	<b>1 525,7</b>	1 424,2	1 322,5	1 254,2	1 199,1
Baix Penedès	73 665	296,2	<b>248,7</b>	207,3	160,9	128,9	112,4
Barcelonès	2 193 380	144,7	<b>15 156,0</b>	14 633,9	14 897,4	16 087,6	16 611,4
Berguedà	39 224	1 184,9	<b>33,1</b>	32,1	32,6	33,0	34,4
Cerdanya	16 065	546,6	<b>29,4</b>	25,9	23,3	22,7	22,3
Conca de Barberà	19 589	650,2	<b>30,1</b>	28,9	28,2	27,7	28,4
Garraf	122 229	185,3	<b>659,7</b>	587,8	491,3	417,8	390,1
Garrigues	19 210	797,6	<b>24,1</b>	23,8	24,1	24,3	25,3
Garrotxa	50 616	735,4	<b>68,8</b>	65,0	63,6	62,7	61,8
Gironès	154 274	575,4	<b>268,1</b>	237,3	224,2	218,7	212,6
Maresme	386 573	398,9	<b>969,1</b>	898,3	803,5	738,5	679,0
Montsià	61 989	735,4	<b>84,3</b>	81,2	77,3	76,6	76,2
Noguera	36 394	1 784,1	<b>20,4</b>	20,0	19,8	20,1	20,7
Osona	138 630	1 260,1	<b>110,0</b>	102,5	10,2	92,9	91,2
Pallars Jussà	12 712	1 343,1	<b>9,5</b>	9,3	9,9	10,0	10,7
Pallars Sobirà	6 666	1 377,9	<b>4,8</b>	4,6	4,3	4,0	4,0
Pla d'Urgell	31 757	305,1	<b>104,1</b>	97,6	95,6	94,6	94,2
Pla de l'Estany	27 141	262,8	<b>103,3</b>	92,7	90,7	80,2	81,5
Priorat	9 521	498,6	<b>19,1</b>	18,5	18,6	19,1	20,3
Ribera d'Ebre	22 632	827,3	<b>27,4</b>	26,2	27,2	27,9	28,7
Ripollès	26 162	956,2	<b>27,4</b>	26,9	27,5	28,3	29,6
Segarra	20 166	722,8	<b>27,9</b>	25,6	24,1	23,6	23,7
Segrià	176 618	1 396,7	<b>126,5</b>	119,2	117,4	116,9	113,8
Selva	136 738	995,1	<b>137,4</b>	117,9	105,3	98,7	91,6
Solsonès	12 297	1 001,2	<b>12,3</b>	11,5	11,2	10,8	10,8
Tarragonès	202 662	318,9	<b>635,6</b>	571,9	533,0	491,6	470,1
Terra Alta	12 464	743,4	<b>16,8</b>	16,5	17,0	17,5	18,2
Urgell	33 038	579,7	<b>57,0</b>	52,9	51,5	50,8	51,1
Val d'Aran	8 832	633,6	<b>13,9</b>	12,4	11,5	10,0	9,7
Vallès Occidental	790 432	583,2	<b>1 355,4</b>	1 268,6	1 180,6	1 118,8	1 069,1
Vallès Oriental	350 566	851,0	<b>412,0</b>	377,3	334,7	308,2	282,3
<b>Catalunya</b>	<b>6 813 319</b>	<b>32 106,5</b>	<b>212,2</b>	<b>198,9</b>	<b>190,9</b>	<b>190,0</b>	<b>187,4</b>
Àmbit Metropolità	4 673 648	3 241,5	<b>1 441,8</b>	1 356,9	1 306,7	1 318,0	1 307,2
Comarques Gironines	622 936	5 584,2	<b>111,6</b>	99,4	93,4	89,6	85,8
Camp de Tarragona	505 351	2 999,0	<b>168,5</b>	150,7	139,8	129,1	122,9
Terres de l'Ebre	168 793	3 308,8	<b>51,0</b>	48,4	47,7	47,5	47,7
Àmbit de Ponent	317 183	5 585,9	<b>56,8</b>	54,0	53,1	52,9	52,4
Comarques Centrals	457 022	5 611,6	<b>81,4</b>	76,3	73,5	71,7	70,8
Alt Pirineu i Aran	68 386	5 775,5	<b>11,8</b>	11,0	10,7	10,4	10,6
Barcelona	5 117 885	7 725,7	<b>662,5</b>	622,7	599,6	603,1	597,8
Girona	636 198	5 905,5	<b>107,7</b>	96,0	90,1	86,5	82,9
Lleida	385 092	12 167,7	<b>31,6</b>	30,1	29,6	29,4	29,3
Tarragona	674 144	6 307,8	<b>106,9</b>	97,4	91,8	86,6	83,7

Font: Institut Cartogràfic de Catalunya.  
Institut d'Estadística de Catalunya. Censos de població i Padrons municipals d'habitants.

# 2.06

## Densitat de població. 2004. Municipis amb més de 20.000 habitants.

	Població	Superfície km <sup>2</sup>	Densitat hab./km <sup>2</sup>	Rang per nombre d'hab.
Barcelona	1 578 546	100,4	15 724,1	1
Hospitalet de Llobregat, l'	250 536	12,4	20 204,5	2
Badalona	214 874	21,2	10 149,9	3
Sabadell	193 338	37,9	5 101,3	4
Terrassa	189 212	70,2	2 695,3	5
Tarragona	123 584	64,6	1 913,1	6
Lleida	119 935	212,3	564,9	7
Santa Coloma de Gramenet	116 503	7,0	16 643,3	8
Mataró	114 114	22,5	5 071,7	9
Reus	96 642	52,8	1 830,3	10
Girona	83 531	39,1	2 136,3	11
Cornellà de Llobregat	83 327	7,0	11 972,3	12
Sant Boi de Llobregat	80 636	21,5	3 750,5	13
Manresa	68 505	41,7	1 642,8	14
Rubí	66 425	32,3	2 056,5	15
Sant Cugat del Vallès	65 061	48,2	1 349,8	16
Prat de Llobregat, el	63 148	31,2	2 024,0	17
Viladecans	60 033	20,4	2 942,8	18
Vilanova i la Geltrú	59 409	34,0	1 747,3	19
Granollers	56 456	14,9	3 789,0	20
Cerdanyola del Vallès	56 065	30,6	1 832,8	21
Castelldefels	53 964	12,9	4 193,0	22
Mollet del Vallès	50 691	10,8	4 693,6	23
Esplugues de Llobregat	45 915	4,6	9 981,5	24
Gavà	43 242	30,8	1 404,0	25
Sant Feliu de Llobregat	41 954	11,8	3 555,4	26
Figueres	37 032	19,3	1 918,8	27
Vic	36 571	30,6	1 195,1	28
Blanes	35 577	17,7	2 012,3	29
Igualada	35 195	8,1	4 345,1	30
Vilafranca del Penedès	34 409	19,7	1 746,6	31
Ripollet	33 605	4,3	7 815,1	32
Sant Adrià de Besòs	32 921	3,8	8 663,4	33
Tortosa	31 979	218,5	146,4	34
Montcada i Reixac	30 953	23,4	1 322,8	35
Olot	30 306	29,1	1 041,4	36
Sant Joan Despí	30 242	6,2	4 877,7	37
Vendrell, el	28 147	36,8	764,9	38
Premià de Mar	27 464	2,1	13 078,1	39
Barberà del Vallès	27 202	8,3	3 273,4	40
Lloret de Mar	26 557	48,7	545,3	41
Sant Vicenç dels Horts	26 477	9,2	2 877,9	42
Salt	25 912	6,6	3 926,1	43
Sant Pere de Ribes	25 280	40,8	619,6	44
Martorell	25 010	12,7	1 969,3	45
Cambrils	24 604	35,3	697,8	46
Sant Andreu de la Barca	23 675	5,5	4 304,5	47
Pineda de Mar	23 539	10,8	2 179,5	48
Sitges	23 172	43,9	527,8	49
Molins de Rei	22 496	15,9	1 414,8	50
Valls	22 237	55,3	402,1	51
Masnou, el	21 196	3,4	6 234,1	52
Santa Perpètua de Mogoda	20 844	15,8	1 319,2	53
Olesa de Montserrat	20 294	16,6	1 222,5	54
Esparreguera	20 163	27,4	735,9	55

Font: Institut d'Estadística de Catalunya. Padró municipal d'habitants.  
Institut Cartogràfic de Catalunya.



## 2.07 Població estacional. 2003. Capitals de comarca.

		Població ETCA <sup>(1)</sup>			Població total ETCA
Capital de comarca		no resident present	resident no present	estacional	
Alt Camp	Valls	1 687	1 943	- 257	<b>21 392</b>
Alt Empordà	Figueres	3 956	3 427	530	<b>36 868</b>
Alt Penedès	Vilafranca del Penedès	3 067	4 106	- 1 038	<b>32 343</b>
Alt Urgell	Seu d'Urgell, la	1 004	956	48	<b>11 774</b>
Alta Ribagorça	Pont de Suert, el	447	224	222	<b>2 387</b>
Anoia	Igualada	4 091	3 106	986	<b>35 377</b>
Bages	Manresa	5 506	6 417	- 911	<b>66 358</b>
Baix Camp	Reus	5 462	9 190	- 3 729	<b>90 678</b>
Baix Ebre	Tortosa	2 739	2 397	342	<b>31 506</b>
Baix Empordà	Bisbal d'Empordà, la	935	917	18	<b>8 669</b>
Baix Llobregat	St. Feliu de Llobregat	2 774	7 107	- 4 333	<b>37 210</b>
Baix Penedès	Vendrell, el	9 313	2 969	6 343	<b>33 163</b>
Barcelonès	Barcelona	203 234	177 877	25 357	<b>1 608 095</b>
Berguedà	Berga	1 154	1 519	- 365	<b>15 072</b>
Cerdanya	Puigcerdà	1 363	586	777	<b>8 811</b>
Conca de Barberà	Montblanc	954	561	392	<b>6 780</b>
Garraf	Vilanova i la Geltrú	6 059	6 583	- 524	<b>56 776</b>
Garrigues	Borges Blanques, les	297	559	- 261	<b>5 104</b>
Garrotxa	Olot	1 795	2 559	- 764	<b>28 782</b>
Gironès	Girona	11 993	7 200	4 793	<b>86 013</b>
Maresme	Mataró	5 658	11 337	- 5 679	<b>106 200</b>
Montsià	Amposta	1 402	1 623	- 220	<b>17 539</b>
Noguera	Balaguer	720	1 525	- 805	<b>13 263</b>
Osona	Vic	5 311	3 168	2 143	<b>37 497</b>
Pallars Jussà	Tremp	685	473	212	<b>5 730</b>
Pallars Sobirà	Sort	820	204	616	<b>2 540</b>
Pla d'Urgell	Mollerussa	1 169	1 138	31	<b>10 656</b>
Pla de l'Estany	Banyoles	1 591	1 722	- 131	<b>16 113</b>
Priorat	Falset	250	269	- 19	<b>2 576</b>
Ribera d'Ebre	Móra d'Ebre	408	490	- 82	<b>4 765</b>
Ripollès	Ripoll	706	1 106	- 400	<b>10 354</b>
Segarra	Cervera	861	782	78	<b>8 502</b>
Segrià	Lleida	10 795	8 107	2 688	<b>120 723</b>
Selva	Sta. Coloma de Farners	892	1 069	- 177	<b>9 564</b>
Solsonès	Solsona	703	602	101	<b>8 026</b>
Tarragonès	Tarragona	14 235	9 572	4 663	<b>125 739</b>
Terra Alta	Gandesa	262	215	47	<b>2 852</b>
Urgell	Tàrraga	1 077	1 336	- 259	<b>13 357</b>
Val d'Aran	Vielha e Mijaran	2 060	384	1 677	<b>6 224</b>
Vallès Occidental	Sabadell	10 768	22 686	- 11 918	<b>179 139</b>
	Terrassa	8 135	19 091	- 10 956	<b>173 873</b>
Vallès Oriental	Granollers	7 979	7 526	453	<b>56 366</b>

Font: Institut d'Estadística de Catalunya.

(1) Equivalència a temps complet anual (ETCA).

# 2.08

## Població estacional. 2003. Municipis amb més percentatge de població estacional.

	Població ETCA <sup>(1)</sup>			Població total ETCA	% pob. estacional
	no resident present	resident no present	estacional		
Castell-Platja d'Aro	13 854	707	13 147	<b>21 052</b>	62,5
Salou	27 110	1 788	25 322	<b>42 274</b>	59,9
Escala, l'	8 712	472	8 241	<b>15 238</b>	54,1
Torroella de Montgrí	11 672	811	10 861	<b>20 254</b>	53,6
Lloret de Mar	28 972	1 657	27 316	<b>52 773</b>	51,8
Castelló d'Empúries	9 091	610	8 481	<b>16 646</b>	50,9
Roses	15 180	1 040	14 140	<b>28 859</b>	49,0
Calonge	8 495	876	7 619	<b>15 901</b>	47,9
Mont-roig del Camp	5 982	775	5 207	<b>13 104</b>	39,7
Calella	11 234	1 657	9 578	<b>24 978</b>	38,3
Vila-seca	8 559	1 864	6 695	<b>21 072</b>	31,8
Cambriis	13 397	2 589	10 808	<b>34 363</b>	31,5
Calafell	8 109	1 834	6 275	<b>22 158</b>	28,3
Cunit	3 811	1 053	2 759	<b>10 098</b>	27,3
Vielha e Mijaran	2 060	384	1 677	<b>6 224</b>	26,9
Sort	820	204	616	<b>2 540</b>	24,3
Malgrat de Mar	6 634	1 761	4 873	<b>20 487</b>	23,8
Blanes	13 685	3 274	10 410	<b>44 887</b>	23,2
Palafrugell	7 653	1 977	5 676	<b>25 311</b>	22,4
Polinyà	2 346	763	1 583	<b>7 097</b>	22,3
Ametlla de Mar, l'	1 999	404	1 595	<b>7 430</b>	21,5
Palamós	5 733	1 392	4 341	<b>20 309</b>	21,4
Torredembarra	4 331	1 358	2 973	<b>15 086</b>	19,7
Vendrell, el	9 313	2 969	6 343	<b>33 163</b>	19,1
Martorell	7 703	3 464	4 239	<b>28 788</b>	14,7
Sítges	6 846	2 963	3 883	<b>26 508</b>	14,6
Sant Feliu de Guixols	5 243	2 028	3 215	<b>22 671</b>	14,2
Abrera	2 792	1 422	1 370	<b>10 536</b>	13,0
Castellbisbal	2 837	1 400	1 437	<b>11 228</b>	12,8
Pineda de Mar	6 050	2 713	3 337	<b>26 180</b>	12,7
Lliçà de Vall	1 777	988	788	<b>6 317</b>	12,5

Font: Institut d'Estadística de Catalunya.

(1) Equivalència a temps complet anual (ETCA).

# 2.09

## Població. 1991 i 2003. Per sexes i grups d'edat.

	1991			2003		
	homes	dones	total	homes	dones	total
De 0 a 4 anys	145 290	134 793	<b>280 083</b>	176 500	166 764	<b>343 264</b>
De 5 a 9 anys	174 729	163 098	<b>337 827</b>	153 523	144 189	<b>297 712</b>
De 10 a 14 anys	237 323	221 043	<b>458 366</b>	153 259	144 691	<b>297 950</b>
De 15 a 19 anys	264 375	247 716	<b>512 091</b>	167 916	159 218	<b>327 134</b>
De 20 a 24 anys	249 339	237 876	<b>487 215</b>	228 855	218 179	<b>447 034</b>
De 25 a 29 anys	236 854	232 283	<b>469 137</b>	311 694	290 079	<b>601 773</b>
De 30 a 34 anys	222 005	224 772	<b>446 777</b>	304 925	281 425	<b>586 350</b>
De 35 a 39 anys	204 529	208 273	<b>412 802</b>	282 682	267 289	<b>549 971</b>
De 40 a 44 anys	202 008	205 715	<b>407 723</b>	250 190	248 124	<b>498 314</b>
De 45 a 49 anys	183 169	184 291	<b>367 460</b>	224 709	228 129	<b>452 838</b>
De 50 a 54 anys	158 766	161 237	<b>320 003</b>	202 722	209 079	<b>411 801</b>
De 55 a 59 anys	172 994	184 365	<b>357 359</b>	194 246	203 404	<b>397 650</b>
De 60 a 64 anys	158 294	177 035	<b>335 329</b>	150 669	158 601	<b>309 270</b>
De 65 a 69 anys	135 965	160 972	<b>296 937</b>	144 067	162 830	<b>306 897</b>
De 70 a 74 anys	89 444	125 568	<b>215 012</b>	133 543	166 317	<b>299 860</b>
De 75 a 79 anys	65 676	103 211	<b>168 887</b>	100 032	141 057	<b>241 089</b>
De 80 a 84 anys	39 897	72 650	<b>112 547</b>	60 005	102 259	<b>162 264</b>
De 85 a 89 anys	17 088	37 460	<b>54 548</b>	24 915	55 790	<b>80 705</b>
De 90 a 94 anys	4 370	11 691	<b>16 061</b>	8 782	23 693	<b>32 475</b>
De 95 anys i més	827	2 503	<b>3 330</b>	1 640	5 566	<b>7 206</b>
<b>Total</b>	<b>2 962 942</b>	<b>3 096 552</b>	<b>6 059 494</b>	<b>3 274 874</b>	<b>3 376 683</b>	<b>6 651 557</b>

Font: Institut d'Estadística de Catalunya. Estimacions postcensals de població 2003.  
Institut d'Estadística de Catalunya. Cens de població 1991.

## Població de Catalunya. Per sexes i grups d'edats. 2000-2003.

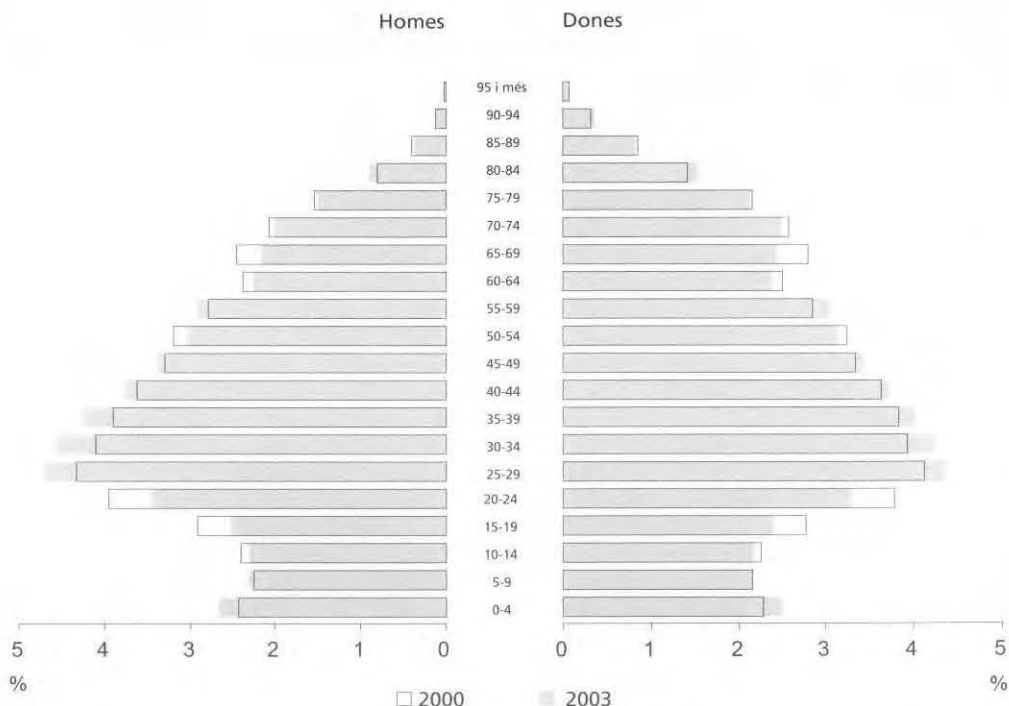

## 2.10 Població. 1991, 1996 i 2003.

Per grans grups d'edat. Comarques, àmbits i províncies.

Tant per cent

	1991			1996			2003		
	0-14	15-64	65 i més	0-14	15-64	65 i més	0-14	15-64	65 i més
Alt Camp	17,8	64,4	17,8	15,1	65,8	19,1	14,3	67,5	18,2
Alt Empordà	18,0	65,8	16,2	15,8	66,6	17,6	14,9	67,5	17,6
Alt Penedès	17,9	66,2	16,0	15,1	67,7	17,2	15,1	68,3	16,6
Alt Urgell	15,1	65,4	19,4	13,7	65,2	21,1	12,0	66,0	22,0
Alta Ribagorça	14,5	67,2	18,3	13,1	65,4	21,5	12,3	66,9	20,8
Anoia	19,3	66,0	14,8	16,1	67,6	16,4	15,2	68,5	16,3
Bages	16,8	66,2	17,0	14,0	66,9	19,2	13,5	66,5	20,0
Baix Camp	19,5	66,8	13,7	16,2	68,4	15,4	15,6	68,8	15,6
Baix Ebre	17,3	64,4	18,3	14,5	65,0	20,5	13,3	65,8	20,9
Baix Empordà	18,2	66,4	15,4	15,7	67,9	16,4	14,9	68,0	17,1
Baix Llobregat	19,9	70,2	9,9	16,0	72,7	11,3	15,3	71,7	13,0
Baix Penedès	19,4	67,5	13,2	16,4	69,5	14,1	15,1	70,0	14,9
Barcelonès	15,4	68,9	15,7	12,6	68,9	18,5	12,1	68,2	19,6
Berguedà	15,1	64,1	20,8	12,5	63,8	23,7	11,4	64,0	24,5
Cerdanya	17,1	66,0	16,9	14,4	67,5	18,1	13,3	70,0	16,7
Conca de Barberà	15,8	61,9	22,3	13,6	62,5	23,9	12,9	64,0	23,1
Garraf	18,7	67,7	13,5	15,7	69,9	14,4	15,5	70,0	14,4
Garrigues	14,4	62,0	23,7	12,5	61,8	25,7	11,4	61,8	26,8
Garrotxa	15,3	64,7	19,9	13,4	64,7	21,9	13,2	64,5	22,2
Gironès	19,6	66,1	14,4	16,5	68,1	15,4	16,1	68,9	14,9
Maresme	19,6	68,0	12,4	16,3	69,8	13,9	15,4	70,2	14,4
Montsià	17,6	64,3	18,1	14,7	65,2	20,1	13,4	66,5	20,1
Noguera	15,3	63,7	21,0	13,2	63,7	23,1	12,6	63,6	23,8
Osona	17,9	66,7	15,4	15,4	67,5	17,2	15,2	67,2	17,6
Pallars Jussà	13,0	60,5	26,5	12,1	60,7	27,2	10,8	60,5	28,7
Pallars Sobirà	12,8	62,8	24,4	12,1	63,5	24,5	12,3	65,5	22,2
Pla d'Urgell	16,5	64,3	19,2	14,1	65,0	20,9	13,5	65,4	21,0
Pla de l'Estany	18,2	65,3	16,5	16,5	66,4	17,2	16,3	66,1	17,6
Priorat	13,6	60,5	26,0	11,2	60,7	28,0	10,4	62,2	27,4
Ribera d'Ebre	17,1	61,9	21,0	14,4	62,4	23,2	11,8	63,9	24,3
Ripollès	14,9	65,1	20,0	12,4	65,6	22,0	10,7	65,1	24,1
Segarra	15,7	63,4	20,9	14,1	64,1	21,7	14,1	65,6	20,3
Segrià	18,0	66,4	15,6	15,2	67,6	17,2	14,4	67,5	18,1
Selva	19,0	67,9	13,1	16,1	69,2	14,7	15,1	69,4	15,4
Solsonès	16,5	65,5	18,0	14,3	66,3	19,4	13,9	65,9	20,2
Tarragonès	20,3	67,6	12,1	16,7	69,6	13,7	15,1	70,3	14,6
Terra Alta	14,5	61,7	23,8	12,3	60,5	27,1	10,7	61,4	27,9
Urgell	15,7	63,8	20,5	13,9	64,3	21,7	13,7	64,8	21,5
Val d'Aran	18,9	66,8	14,3	17,1	68,7	14,2	14,7	72,4	12,9
Vallès Occidental	19,8	69,0	11,2	16,6	70,6	12,8	15,9	70,2	13,9
Vallès Oriental	20,0	68,9	11,1	16,6	71,0	12,3	16,0	70,8	13,1
<b>Catalunya</b>	<b>17,5</b>	<b>68,0</b>	<b>14,4</b>	<b>14,7</b>	<b>69,1</b>	<b>16,3</b>	<b>14,1</b>	<b>68,9</b>	<b>17,0</b>
Àmbit Metropolità	17,4	69,0	13,6	14,4	70,0	15,6	14,0	69,5	16,5
Comarques Gironines	18,2	66,2	15,5	15,7	67,5	16,8	15,0	68,0	17,0
Camp de Tarragona	19,4	66,6	14,0	16,1	68,4	15,5	15,0	69,2	15,8
Terres de l'Ebre	17,2	63,7	19,1	14,4	64,3	21,3	12,9	65,5	21,6
Àmbit de Ponent	17,1	65,1	17,8	14,5	66,0	19,5	13,8	66,1	20,1
Comarques Centrals	17,7	66,0	16,3	14,7	66,9	18,4	14,2	66,9	18,9
Alt Pirineu i Aran	15,5	64,3	20,1	13,7	65,0	21,3	12,5	66,7	20,8
Barcelona	17,4	68,7	13,9	14,4	69,7	15,8	14,0	69,3	16,7
Girona	18,2	66,2	15,6	15,6	67,5	16,8	15,0	68,0	17,0
Lleida	16,6	65,0	18,4	14,3	65,8	19,9	13,6	66,0	20,4
Tarragona	18,7	65,8	15,5	15,6	67,3	17,1	14,5	68,2	17,3

Font: Institut d'Estadística de Catalunya. Estimacions postcensals de població 2003.  
 Institut d'Estadística de Catalunya. Padró municipal d'habitants 1996.  
 Institut d'Estadística de Catalunya. Cens de població 1991.

# 2.11

## Població. 2003.

Per sexes i grups d'edat. Comarques, àmbits i províncies.

	Homes					total	Dones		
	0-15	16-24	25-44	45-64	65 i més		0-15	16-24	25-44
Alt Camp	2 990	2 222	6 394	4 459	3 028	<b>19 093</b>	2 827	2 003	5 807
Alt Empordà	8 678	5 959	18 003	12 720	8 409	<b>53 769</b>	8 454	5 645	17 157
Alt Penedès	7 148	4 964	15 806	10 031	6 372	<b>44 321</b>	6 950	4 653	14 259
Alt Urgell	1 306	958	3 176	2 413	1 983	<b>9 836</b>	1 197	972	3 023
Alta Ribagorça	258	164	664	440	353	<b>1 879</b>	221	173	586
Anoia	8 356	5 891	17 381	11 603	6 973	<b>50 204</b>	7 850	5 503	15 728
Bages	12 072	8 815	26 747	18 779	13 489	<b>79 902</b>	11 317	8 298	24 583
Baix Camp	13 240	8 804	26 472	17 868	10 383	<b>76 767</b>	12 524	8 750	25 090
Baix Ebre	5 177	4 048	11 271	8 027	6 434	<b>34 957</b>	4 720	3 740	9 861
Baix Empordà	8 926	6 111	18 847	13 207	8 378	<b>55 469</b>	8 549	5 722	17 389
Baix Llobregat	60 357	41 191	133 895	84 482	40 584	<b>360 509</b>	56 959	39 267	127 089
Baix Penedès	5 772	3 900	12 432	9 035	4 897	<b>36 036</b>	5 675	3 749	11 363
Barcelonès	142 880	109 792	359 154	250 368	167 537	<b>1 029 731</b>	135 438	105 674	345 498
Berguedà	2 506	2 051	5 810	4 781	4 071	<b>19 219</b>	2 293	1 901	5 345
Cerdanya	1 192	863	2 896	1 923	1 174	<b>8 048</b>	1 003	770	2 476
Conca de Barberà	1 414	1 077	3 097	2 243	1 938	<b>9 769</b>	1 256	993	2 668
Garraf	9 839	6 040	20 775	13 973	7 231	<b>57 858</b>	9 524	5 943	20 572
Garrigues	1 228	981	2 808	2 336	2 354	<b>9 707</b>	1 122	886	2 386
Garrotxa	3 576	2 551	7 875	5 965	4 731	<b>24 698</b>	3 420	2 410	7 113
Gironès	13 197	8 854	26 639	16 053	9 410	<b>74 153</b>	12 584	8 942	25 319
Maresme	32 168	21 866	66 001	45 086	23 062	<b>188 183</b>	29 917	20 276	63 266
Montsià	4 398	3 433	10 070	6 800	5 434	<b>30 135</b>	4 189	3 205	8 871
Noguera	2 464	1 848	5 610	4 107	3 867	<b>17 896</b>	2 352	1 743	4 999
Osona	11 480	7 771	23 292	15 577	10 121	<b>68 241</b>	10 641	7 269	21 103
Pallars Jussà	757	591	1 872	1 457	1 616	<b>6 293</b>	683	542	1 638
Pallars Sobirà	417	286	1 179	835	681	<b>3 398</b>	437	259	1 056
Pla d'Urgell	2 338	1 681	5 322	3 471	2 910	<b>15 722</b>	2 198	1 580	4 578
Pla de l'Estany	2 316	1 478	4 279	2 972	2 032	<b>13 077</b>	2 260	1 467	4 067
Priorat	526	459	1 463	1 191	1 168	<b>4 807</b>	520	383	1 203
Ribera d'Ebre	1 425	1 272	3 107	2 781	2 388	<b>10 973</b>	1 361	1 070	2 842
Ripollès	1 532	1 362	3 975	3 343	2 710	<b>12 922</b>	1 409	1 200	3 569
Segarra	1 526	1 089	3 774	2 107	1 807	<b>10 303</b>	1 468	958	2 947
Segrià	13 616	9 609	29 369	19 435	13 361	<b>85 390</b>	12 923	9 243	27 479
Selva	10 759	7 265	22 848	15 405	8 810	<b>65 087</b>	9 923	6 611	20 801
Solsonès	970	620	2 054	1 473	1 132	<b>6 249</b>	857	620	1 792
Tarragonès	16 186	11 546	34 006	22 831	12 223	<b>96 792</b>	15 215	10 797	32 650
Terra Alta	747	671	1 760	1 612	1 611	<b>6 401</b>	675	587	1 507
Urgell	2 432	1 720	5 427	3 596	3 059	<b>16 234</b>	2 312	1 672	4 724
Val d'Aran	686	498	1 688	1 012	492	<b>4 376</b>	633	455	1 490
Vallès Occidental	67 973	44 968	138 746	87 356	45 146	<b>384 189</b>	63 441	42 870	133 659
Vallès Oriental	30 055	19 901	63 507	39 193	19 625	<b>172 281</b>	28 292	18 651	59 364
<b>Catalunya</b>	<b>514 883</b>	<b>365 170</b>	<b>1 149 491</b>	<b>772 346</b>	<b>472 984</b>	<b>3 274 874</b>	<b>485 589</b>	<b>347 452</b>	<b>1 086 917</b>
Ambit Metropolità	350 420	248 722	797 884	530 489	309 557	<b>2 237 072</b>	330 521	237 334	763 707
Comarques Gironines	48 984	33 580	102 466	69 665	44 480	<b>299 175</b>	46 599	31 997	95 415
Camp de Tarragona	40 128	28 008	83 864	57 627	33 637	<b>243 264</b>	38 017	26 675	78 781
Terres de l'Ebre	11 747	9 424	26 208	19 220	15 867	<b>82 466</b>	10 945	8 602	23 081
Ambit de Ponent	23 604	16 928	52 310	35 052	27 358	<b>155 252</b>	22 375	16 082	47 113
Comarques Centrals	35 384	25 148	75 284	52 213	35 786	<b>223 815</b>	32 958	23 591	68 551
Alt Pirineu i Aran	4 616	3 360	11 475	8 080	6 299	<b>33 830</b>	4 174	3 171	10 269
Barcelona	384 829	273 224	871 016	581 170	344 143	<b>2 454 382</b>	362 612	260 275	830 416
Girona	49 980	34 327	104 884	71 178	45 378	<b>305 747</b>	47 445	32 675	97 466
Lleida	28 199	20 187	63 519	43 151	33 959	<b>189 015</b>	26 570	19 225	57 173
Tarragona	51 875	37 432	110 072	76 847	49 504	<b>325 730</b>	48 962	35 277	101 862

Font: Institut d'Estadística de Catalunya. Estimacions postcensals de població 2003.

Total									
45-64	65 i més	total	0-15	16-24	25-44	45-64	65 i més	total	
4 210	3 862	<b>18 709</b>	5 817	4 225	12 201	8 669	6 890	<b>37 802</b>	Alt Camp
12 256	10 546	<b>54 058</b>	17 132	11 604	35 160	24 976	18 955	<b>107 827</b>	Alt Empordà
9 720	8 244	<b>43 826</b>	14 098	9 617	30 065	19 751	14 616	<b>88 147</b>	Alt Penedès
2 191	2 325	<b>9 708</b>	2 503	1 930	6 199	4 604	4 308	<b>19 544</b>	Alt Urgell
385	404	<b>1 769</b>	479	337	1 250	825	757	<b>3 648</b>	Alta Ribagorça
11 202	9 344	<b>49 627</b>	16 206	11 394	33 109	22 805	16 317	<b>99 831</b>	Anoia
18 869	18 874	<b>81 941</b>	23 389	17 113	51 330	37 648	32 363	<b>161 843</b>	Bages
17 704	13 664	<b>77 732</b>	25 764	17 554	51 562	35 572	24 047	<b>154 499</b>	Baix Camp
8 098	8 072	<b>34 491</b>	9 897	7 788	21 132	16 125	14 506	<b>69 448</b>	Baix Ebre
12 953	10 548	<b>55 161</b>	17 475	11 833	36 236	26 160	18 926	<b>110 630</b>	Baix Empordà
85 556	53 500	<b>362 371</b>	117 316	80 458	260 984	170 038	94 084	<b>722 880</b>	Baix Llobregat
8 546	5 662	<b>34 995</b>	11 447	7 649	23 795	17 581	10 559	<b>71 031</b>	Baix Penedès
280 289	255 001	<b>1 121 900</b>	278 318	215 466	704 652	530 657	422 538	<b>2 151 631</b>	Barcelonès
4 625	5 454	<b>19 618</b>	4 799	3 952	11 155	9 406	9 525	<b>38 837</b>	Berguedà
1 692	1 387	<b>7 328</b>	2 195	1 633	5 372	3 615	2 561	<b>15 376</b>	Cerdanya
2 073	2 518	<b>9 508</b>	2 670	2 070	5 765	4 316	4 456	<b>19 277</b>	Conca de Barberà
14 141	9 790	<b>59 970</b>	19 363	11 983	41 347	28 114	17 021	<b>117 828</b>	Garraf
2 178	2 756	<b>9 328</b>	2 350	1 867	5 194	4 514	5 110	<b>19 035</b>	Garrigues
5 658	6 291	<b>24 892</b>	6 996	4 961	14 988	11 623	11 022	<b>49 590</b>	Garrotxa
16 432	13 080	<b>76 357</b>	25 781	17 796	51 958	32 485	22 490	<b>150 510</b>	Gironès
45 541	31 684	<b>190 684</b>	62 085	42 142	129 267	90 627	54 746	<b>378 867</b>	Maresme
6 601	6 515	<b>29 381</b>	8 587	6 638	18 941	13 401	11 949	<b>59 516</b>	Montsià
3 921	4 574	<b>17 589</b>	4 816	3 591	10 609	8 028	8 441	<b>35 485</b>	Noguera
15 309	13 930	<b>68 252</b>	22 121	15 040	44 395	30 886	24 051	<b>136 493</b>	Osona
1 351	1 968	<b>6 182</b>	1 440	1 133	3 510	2 808	3 584	<b>12 475</b>	Pallars Jussà
657	781	<b>3 190</b>	854	545	2 235	1 492	1 462	<b>6 588</b>	Pallars Sobirà
3 395	3 636	<b>15 387</b>	4 536	3 261	9 900	6 866	6 546	<b>31 109</b>	Pla d'Urgell
2 901	2 615	<b>13 310</b>	4 576	2 945	8 346	5 873	4 647	<b>26 387</b>	Pla de l'Estany
1 062	1 400	<b>4 568</b>	1 046	842	2 666	2 253	2 568	<b>9 375</b>	Priorat
2 533	2 885	<b>10 691</b>	2 786	2 342	5 949	5 314	5 273	<b>21 664</b>	Ribera d'Ebre
3 239	3 537	<b>12 954</b>	2 941	2 562	7 544	6 582	6 247	<b>25 876</b>	Ripollès
2 009	2 230	<b>9 612</b>	2 994	2 047	6 721	4 116	4 037	<b>19 915</b>	Segarra
19 699	17 941	<b>87 285</b>	26 539	18 852	56 848	39 134	31 302	<b>172 675</b>	Segrià
14 628	10 960	<b>62 923</b>	20 682	13 876	43 649	30 033	19 770	<b>128 010</b>	Selva
1 343	1 324	<b>5 936</b>	1 827	1 240	3 846	2 816	2 456	<b>12 185</b>	Solsonès
22 877	16 095	<b>97 634</b>	31 401	22 343	66 656	45 708	28 318	<b>194 426</b>	Tarragonès
1 428	1 869	<b>6 066</b>	1 422	1 258	3 267	3 040	3 480	<b>12 467</b>	Terra Alta
3 453	3 891	<b>16 052</b>	4 744	3 392	10 151	7 049	6 950	<b>32 286</b>	Urgell
875	597	<b>4 050</b>	1 319	953	3 178	1 887	1 089	<b>8 426</b>	Val d'Aran
89 199	62 369	<b>391 538</b>	131 414	87 838	272 405	176 555	107 515	<b>775 727</b>	Vallès Occidental
38 414	25 389	<b>170 110</b>	58 347	38 552	122 871	77 607	45 014	<b>342 391</b>	Vallès Oriental
<b>799 213</b>	<b>657 512</b>	<b>3 376 683</b>	<b>1 000 472</b>	<b>712 622</b>	<b>2 236 408</b>	<b>1 571 559</b>	<b>1 130 496</b>	<b>6 651 557</b>	<b>Catalunya</b>
562 860	445 977	<b>2 340 399</b>	680 941	486 056	1 561 591	1 093 349	755 534	<b>4 577 471</b>	Ambit Metropolità
68 067	57 577	<b>299 655</b>	95 583	65 577	197 881	137 732	102 057	<b>598 830</b>	Comarques Gironine
56 472	43 201	<b>243 146</b>	78 145	54 683	162 645	114 099	76 838	<b>486 410</b>	Camp de Tarragona
18 660	19 341	<b>80 629</b>	22 692	18 026	49 289	37 880	35 208	<b>163 095</b>	Terres de l'Ebre
34 655	35 028	<b>155 253</b>	45 979	33 010	99 423	69 707	62 386	<b>310 505</b>	Ambit de Ponent
51 348	48 926	<b>225 374</b>	68 342	48 739	143 835	103 561	84 712	<b>449 189</b>	Comarques Centrals
7 151	7 462	<b>32 227</b>	8 790	6 531	21 744	15 231	13 761	<b>66 057</b>	Alt Pirineu i Aran
612 837	493 469	<b>2 559 609</b>	747 441	533 499	1 701 432	1 194 007	837 612	<b>5 013 991</b>	Barcelona
69 406	58 684	<b>305 676</b>	97 425	67 002	202 350	140 584	104 062	<b>611 423</b>	Girona
41 838	42 817	<b>187 623</b>	54 769	39 412	120 692	84 989	76 776	<b>376 638</b>	Lleida
75 132	62 542	<b>323 775</b>	100 837	72 709	211 934	151 979	112 046	<b>649 505</b>	Tarragona

# 2.12

## Població. 2001.

Per sexes i estat civil<sup>(1)</sup>. Comarques, àmbits i províncies

	Homes					total	Dones		
	solters	casats	vidus	separats	divorciats		solteres	casades	vidues
Alt Camp	7 882	8 966	484	331	155	<b>17 818</b>	6 254	8 750	1 973
Alt Empordà	22 116	23 949	1 328	1 121	803	<b>49 317</b>	18 399	23 367	5 681
Alt Penedès	18 020	20 067	976	788	493	<b>40 344</b>	14 733	19 663	4 217
Alt Urgell	4 537	4 454	322	135	86	<b>9 534</b>	3 448	4 422	1 241
Alta Ribagorça	879	780	50	31	30	<b>1 770</b>	638	770	252
Anoia	21 023	23 104	1 067	901	444	<b>46 539</b>	17 117	22 756	4 993
Bages	32 432	38 967	1 926	1 541	868	<b>75 734</b>	26 906	38 562	9 722
Baix Camp	32 443	34 928	1 673	1 449	800	<b>71 293</b>	28 237	34 551	7 285
Baix Ebre	13 830	17 105	1 035	572	310	<b>32 852</b>	11 146	16 850	4 010
Baix Empordà	22 946	24 951	1 247	1 215	761	<b>51 120</b>	18 848	24 188	5 664
Baix Llobregat	155 928	170 663	6 264	6 676	3 948	<b>343 479</b>	132 169	169 133	29 999
Baix Penedès	13 455	15 534	660	827	439	<b>30 915</b>	11 153	14 798	2 809
Barcelonès	455 729	473 955	25 437	20 339	14 544	<b>990 004</b>	420 489	474 239	140 262
Berguedà	7 869	9 530	595	341	182	<b>18 517</b>	6 162	9 389	2 832
Cerdanya	3 463	3 335	206	185	96	<b>7 285</b>	2 553	3 214	782
Conca de Barberà	4 141	4 684	307	143	91	<b>9 366</b>	3 113	4 560	1 257
Garraf	24 503	25 380	1 180	1 393	1 021	<b>53 477</b>	21 054	25 109	5 086
Garrigues	4 052	4 963	375	136	79	<b>9 605</b>	2 929	4 822	1 346
Garrotxa	10 033	12 059	675	408	230	<b>23 405</b>	8 458	11 733	3 103
Gironès	31 082	31 714	1 427	1 346	805	<b>66 374</b>	27 637	31 576	7 077
Maresme	80 734	84 726	3 408	4 015	2 748	<b>175 631</b>	69 481	83 394	16 983
Montsià	12 214	14 977	874	530	277	<b>28 872</b>	9 769	14 655	3 193
Noguera	7 472	8 843	581	260	130	<b>17 286</b>	5 745	8 664	2 327
Osona	28 781	32 189	1 347	1 029	567	<b>63 913</b>	24 039	31 499	6 870
Pallars Jussà	2 658	2 931	232	88	43	<b>5 952</b>	1 923	2 871	995
Pallars Sobirà	1 526	1 440	102	52	35	<b>3 155</b>	1 117	1 373	439
Pla d'Urgell	6 290	7 727	439	208	103	<b>14 767</b>	5 029	7 579	1 890
Pla de l'Estany	5 146	6 221	282	182	86	<b>11 917</b>	4 413	6 091	1 275
Priorat	2 018	2 348	191	79	39	<b>4 675</b>	1 465	2 248	674
Ribera d'Ebre	4 619	5 574	396	148	57	<b>10 794</b>	3 626	5 454	1 493
Ripollès	5 327	6 575	414	231	105	<b>12 652</b>	4 141	6 444	1 841
Segarra	4 074	4 735	280	165	68	<b>9 322</b>	3 096	4 497	1 177
Segrià	36 729	40 348	2 048	1 287	829	<b>81 241</b>	30 533	40 132	10 011
Selva	27 173	28 476	1 271	1 361	775	<b>59 056</b>	21 920	27 714	5 814
Solsonès	2 695	2 802	140	75	60	<b>5 772</b>	1 961	2 705	713
Tarragonès	41 277	43 453	1 874	1 811	1 245	<b>89 660</b>	35 635	42 799	8 842
Terra Alta	2 551	3 280	277	51	33	<b>6 192</b>	1 784	3 228	895
Urgell	6 771	7 773	425	269	136	<b>15 374</b>	5 350	7 695	1 951
Val d'Aran	2 034	1 705	57	76	47	<b>3 919</b>	1 608	1 657	360
Vallès Occidental	163 721	180 172	6 850	7 385	4 533	<b>362 661</b>	141 581	179 067	33 514
Vallès Oriental	72 334	79 952	2 892	3 308	1 799	<b>160 285</b>	61 067	78 539	13 448
<b>Catalunya</b>	<b>1 402 507</b>	<b>1 515 335</b>	<b>71 614</b>	<b>62 488</b>	<b>39 900</b>	<b>3 091 844</b>	<b>1 216 726</b>	<b>1 500 757</b>	<b>354 296</b>
Àmbit Metropolità	970 969	1 034 915	47 007	43 904	29 086	<b>2 125 881</b>	860 574	1 029 144	243 509
Comarques Gironines	123 823	133 945	6 644	5 864	3 565	<b>273 841</b>	103 816	131 113	30 455
Camp de Tarragona	101 216	109 913	5 189	4 640	2 769	<b>223 727</b>	85 857	107 706	22 840
Terres de l'Ebre	33 214	40 936	2 582	1 301	677	<b>78 710</b>	26 325	40 187	9 591
Àmbit de Ponent	65 388	74 389	4 148	2 325	1 345	<b>147 595</b>	52 682	73 389	18 702
Comarques Centrals	92 800	106 592	5 075	3 887	2 121	<b>210 475</b>	76 185	104 911	25 130
Alt Pirineu i Aran	15 097	14 645	969	567	337	<b>31 615</b>	11 287	14 307	4 069
Barcelona	1 060 913	1 138 564	51 932	47 710	31 146	<b>2 330 265</b>	934 691	1 131 226	267 862
Girona	126 656	136 659	6 797	6 025	3 646	<b>279 783</b>	105 973	133 734	31 105
Lleida	80 508	89 263	5 114	2 812	1 662	<b>179 359</b>	63 880	87 904	22 898
Tarragona	134 430	150 849	7 771	5 941	3 446	<b>302 437</b>	112 182	147 893	32 431

Font: Institut d'Estadística de Catalunya. Cens de població 2001.

(1) Aquesta variable només la respon la població que viu en habitatges familiars. Queda exclosa la població que viu en establiments col·lectius.



		Total							
separades	divorciades	total	solters	casats	vidus	separats	divorciats	total	
353	213	<b>17 543</b>	14 136	17 716	2 457	684	368	<b>35 361</b>	Alt Camp
1 388	947	<b>49 782</b>	40 515	47 316	7 009	2 509	1 750	<b>99 099</b>	Alt Empordà
925	570	<b>40 108</b>	32 753	39 730	5 193	1 713	1 063	<b>80 452</b>	Alt Penedès
179	108	<b>9 398</b>	7 985	8 876	1 563	314	194	<b>18 932</b>	Alt Urgell
22	17	<b>1 699</b>	1 517	1 550	302	53	47	<b>3 469</b>	Alta Ribagorça
1 064	534	<b>46 464</b>	38 140	45 860	6 060	1 965	978	<b>93 003</b>	Anoia
1 803	1 091	<b>78 084</b>	59 338	77 529	11 648	3 344	1 959	<b>153 818</b>	Bages
1 809	1 122	<b>73 004</b>	60 680	69 479	8 958	3 258	1 922	<b>144 297</b>	Baix Camp
710	387	<b>33 103</b>	24 976	33 955	5 045	1 282	697	<b>65 955</b>	Baix Ebre
1 434	925	<b>51 059</b>	41 794	49 139	6 911	2 649	1 686	<b>102 179</b>	Baix Empordà
8 610	5 413	<b>345 324</b>	288 097	339 796	36 263	15 286	9 361	<b>688 803</b>	Baix Llobregat
788	558	<b>30 106</b>	24 608	30 332	3 469	1 615	997	<b>61 021</b>	Baix Penedès
30 286	24 655	<b>1 089 931</b>	876 218	948 194	165 699	50 625	39 199	<b>2 079 935</b>	Barcelonès
393	236	<b>19 012</b>	14 031	18 919	3 427	734	418	<b>37 529</b>	Berguedà
166	103	<b>6 818</b>	6 016	6 549	988	351	199	<b>14 103</b>	Cerdanya
142	64	<b>9 136</b>	7 254	9 244	1 564	285	155	<b>18 502</b>	Conca de Barberà
1 612	1 274	<b>54 135</b>	45 557	50 489	6 266	3 005	2 295	<b>107 612</b>	Garraf
140	73	<b>9 310</b>	6 981	9 785	1 721	276	152	<b>18 915</b>	Garrigues
525	242	<b>24 061</b>	18 491	23 792	3 778	933	472	<b>47 466</b>	Garrotxa
1 758	1 167	<b>69 215</b>	58 719	63 290	8 504	3 104	1 972	<b>135 589</b>	Gironès
4 976	3 594	<b>178 428</b>	150 215	168 120	20 391	8 991	6 342	<b>354 059</b>	Maresme
608	342	<b>28 567</b>	21 983	29 632	4 067	1 138	619	<b>57 439</b>	Montsià
273	137	<b>17 146</b>	13 217	17 507	2 908	533	267	<b>34 432</b>	Noguera
1 221	735	<b>64 364</b>	52 820	63 688	8 217	2 250	1 302	<b>128 277</b>	Osona
90	47	<b>5 926</b>	4 581	5 802	1 227	178	90	<b>11 878</b>	Pallars Jussà
36	40	<b>3 005</b>	2 643	2 813	541	88	75	<b>6 160</b>	Pallars Sobirà
191	113	<b>14 802</b>	11 319	15 306	2 329	399	216	<b>29 569</b>	Pla d'Urgell
219	124	<b>12 122</b>	9 559	12 312	1 557	401	210	<b>24 039</b>	Pla de l'Estany
56	36	<b>4 479</b>	3 483	4 596	865	135	75	<b>9 154</b>	Priorat
151	72	<b>10 796</b>	8 245	11 028	1 889	299	129	<b>21 590</b>	Ribera d'Ebre
249	132	<b>12 807</b>	9 468	13 019	2 255	480	237	<b>25 459</b>	Ripollès
166	71	<b>9 007</b>	7 170	9 232	1 457	331	139	<b>18 329</b>	Segarra
1 783	1 203	<b>83 662</b>	67 262	80 480	12 059	3 070	2 032	<b>164 903</b>	Segrià
1 469	958	<b>57 875</b>	49 093	56 190	7 085	2 830	1 733	<b>116 931</b>	Selva
87	46	<b>5 512</b>	4 656	5 507	853	162	106	<b>11 284</b>	Solsonès
2 406	1 626	<b>91 308</b>	76 912	86 252	10 716	4 217	2 871	<b>180 968</b>	Tarragonès
53	41	<b>6 001</b>	4 335	6 508	1 172	104	74	<b>12 193</b>	Terra Alta
249	153	<b>15 398</b>	12 121	15 468	2 376	518	289	<b>30 772</b>	Urgell
75	43	<b>3 743</b>	3 642	3 362	417	151	90	<b>7 662</b>	Val d'Aran
10 202	6 259	<b>370 623</b>	305 302	359 239	40 364	17 587	10 792	<b>733 284</b>	Vallès Occidental
4 155	2 450	<b>159 659</b>	133 401	158 491	16 340	7 463	4 249	<b>319 944</b>	Vallès Oriental
<b>82 822</b>	<b>57 921</b>	<b>3 212 522</b>	<b>2 619 233</b>	<b>3 016 092</b>	<b>425 910</b>	<b>145 310</b>	<b>97 821</b>	<b>6 304 366</b>	<b>Catalunya</b>
60 766	44 215	<b>2 238 208</b>	1 831 543	2 064 059	290 516	104 670	73 301	<b>4 364 089</b>	Àmbit Metropolità
7 042	4 495	<b>276 921</b>	227 639	265 058	37 099	12 906	8 060	<b>550 762</b>	Comarques Gironines
5 554	3 619	<b>225 576</b>	187 073	217 619	28 029	10 194	6 388	<b>449 303</b>	Camp de Tarragona
1 522	842	<b>78 467</b>	59 539	81 123	12 173	2 823	1 519	<b>157 177</b>	Terres de l'Ebre
2 802	1 750	<b>149 325</b>	118 070	147 778	22 850	5 127	3 095	<b>296 920</b>	Àmbit de Ponent
4 568	2 642	<b>213 436</b>	168 985	211 503	30 205	8 455	4 763	<b>423 911</b>	Comarques Centrals
568	358	<b>30 589</b>	26 384	28 952	5 038	1 135	695	<b>62 204</b>	Alt Pirineu i Aran
65 251	46 811	<b>2 445 841</b>	1 995 604	2 269 790	319 794	112 961	77 957	<b>4 776 106</b>	Barcelona
7 182	4 582	<b>282 576</b>	232 629	270 393	37 902	13 207	8 228	<b>562 359</b>	Girona
3 313	2 067	<b>180 062</b>	144 388	177 167	28 012	6 125	3 729	<b>359 421</b>	Lleida
7 076	4 461	<b>304 043</b>	246 612	298 742	40 202	13 017	7 907	<b>606 480</b>	Tarragona

# 2.13

## Població. 2004.

Per lloc de naixement. Comarques, àmbits i províncies.

	Nascuts a Catalunya				Catalunya	Andalusia	Aragó
	Barcelona	Girona	Lleida	Tarragona			
Alt Camp	3 491	84	470	24 358	<b>28 403</b>	4 381	533
Alt Empordà	9 855	61 388	525	459	<b>72 227</b>	11 522	762
Alt Penedès	62 097	283	607	1 971	<b>64 958</b>	7 917	1 037
Alt Urgell	2 158	174	12 554	97	<b>14 983</b>	1 306	242
Alta Ribagorça	367	18	2 161	38	<b>2 584</b>	250	403
Anoia	68 582	263	2 315	1 150	<b>72 310</b>	11 687	975
Bages	116 644	689	3 928	588	<b>121 849</b>	20 247	1 508
Baix Camp	10 766	480	2 929	91 158	<b>105 333</b>	16 726	3 740
Baix Ebre	3 340	135	265	52 970	<b>56 710</b>	2 133	1 345
Baix Empordà	12 573	62 417	631	583	<b>76 204</b>	14 220	681
Baix Llobregat	439 717	2 263	5 092	5 021	<b>452 093</b>	114 459	11 365
Baix Penedès	23 345	248	710	20 705	<b>45 008</b>	9 342	1 213
Barcelonès	1 266 664	14 105	26 915	20 764	<b>1 328 448</b>	205 722	54 408
Berguedà	29 774	363	1 380	95	<b>31 612</b>	2 870	255
Cerdanya	3 563	5 355	2 241	87	<b>11 246</b>	975	102
Conca de Barberà	2 483	53	708	12 645	<b>15 889</b>	1 316	186
Garraf	73 479	448	1 141	2 201	<b>77 269</b>	12 534	1 988
Garrigues	1 460	48	14 784	466	<b>16 758</b>	671	191
Garrotxa	3 866	36 792	199	140	<b>40 997</b>	3 352	164
Gironès	12 532	95 123	961	621	<b>109 237</b>	14 753	1 160
Maresme	249 497	6 619	2 776	2 101	<b>260 993</b>	40 479	4 528
Montsià	2 787	83	205	43 611	<b>46 686</b>	2 530	846
Noguera	2 167	64	27 098	199	<b>29 528</b>	2 002	606
Osona	102 440	4 081	696	356	<b>107 573</b>	11 330	603
Pallars Jussà	1 362	45	8 764	108	<b>10 279</b>	684	253
Pallars Sobirà	1 162	29	4 279	71	<b>5 541</b>	219	80
Pla d'Urgell	1 553	79	23 736	258	<b>25 626</b>	1 702	540
Pla de l'Estany	2 058	20 040	71	78	<b>22 247</b>	1 262	83
Priorat	1 004	19	105	6 992	<b>8 120</b>	430	108
Ribera d'Ebre	1 589	30	336	16 009	<b>17 964</b>	1 006	671
Ripollès	4 956	15 730	147	62	<b>20 895</b>	2 385	115
Segarra	3 001	59	11 912	173	<b>15 145</b>	955	185
Segrià	7 347	497	119 451	1 649	<b>128 944</b>	11 809	9 643
Selva	24 521	63 370	657	497	<b>89 045</b>	15 554	1 245
Solsonès	1 819	25	8 345	58	<b>10 247</b>	712	75
Tarragonès	16 946	692	3 574	100 348	<b>121 560</b>	25 878	6 017
Terra Alta	648	14	45	10 205	<b>10 912</b>	142	375
Urgell	2 888	79	22 964	414	<b>26 345</b>	1 728	379
Val d'Aran	975	62	4 306	121	<b>5 464</b>	447	299
Vallès Occidental	500 305	3 787	8 700	4 573	<b>517 365</b>	118 707	11 582
Vallès Oriental	223 546	3 870	2 341	1 574	<b>231 331</b>	47 172	4 168
<b>Catalunya</b>	<b>3 299 327</b>	<b>400 003</b>	<b>331 024</b>	<b>425 574</b>	<b>4 455 928</b>	<b>743 516</b>	<b>124 659</b>
Àmbit Metropolità	2 815 305	31 375	47 572	38 205	<b>2 932 457</b>	546 990	89 076
Comarques Gironines	70 361	354 860	3 191	2 440	<b>430 852</b>	63 048	4 210
Camp de Tarragona	58 035	1 576	8 496	256 206	<b>324 313</b>	58 073	11 797
Terres de l'Ebre	8 364	262	851	122 795	<b>132 272</b>	5 811	3 237
Àmbit de Ponent	18 416	826	219 945	3 159	<b>242 346</b>	18 867	11 544
Comarques Centrals	319 259	5 421	16 664	2 247	<b>343 591</b>	46 846	3 416
Alt Pirineu i Aran	5 587	5 683	34 305	522	<b>50 097</b>	3 881	1 379
Barcelona	3 132 713	36 323	55 772	40 398	<b>3 265 206</b>	593 233	92 416
Girona	73 139	360 423	3 916	2 494	<b>439 972</b>	63 757	4 284
Lleida	27 076	1 419	261 989	3 681	<b>294 165</b>	22 642	12 925
Tarragona	66 399	1 838	9 347	379 001	<b>456 585</b>	63 884	15 034

Font: Institut d'Estadística de Catalunya. Padró municipal d'habitants.

(1) Centre: Castella i Lleó, Castella-la Manxa i Madrid.

(2) Nord: Galícia, Astúries, Cantàbria, País Basc, Navarra i la Rioja.

(3) Resta de l'Estat: Canàries, Múrcia, Ceuta i Melilla.

Nascuts a la resta d'Espanya						total	Nascuts a l'estranger	Total	
Extremadura	Illes i País Valencià	centre <sup>(1)</sup>	nord <sup>(2)</sup>	resta de l'Estat <sup>(3)</sup>					
683	353	1 018	385	222	<b>7 575</b>	2 846	<b>38 824</b>	Alt Camp	
2 401	952	3 328	1 719	716	<b>21 400</b>	18 812	<b>112 439</b>	Alt Empordà	
2 091	917	2 679	1 011	792	<b>16 444</b>	8 042	<b>89 444</b>	Alt Penedès	
173	142	545	686	100	<b>3 194</b>	2 138	<b>20 315</b>	Alt Urgell	
18	27	89	102	16	<b>905</b>	307	<b>3 796</b>	Alta Ribagorça	
4 003	751	3 179	1 077	1 228	<b>22 900</b>	6 538	<b>101 748</b>	Anoia	
1 556	826	5 601	1 673	977	<b>32 388</b>	10 886	<b>165 123</b>	Bages	
4 366	1 915	7 229	2 975	1 439	<b>38 390</b>	17 367	<b>161 090</b>	Baix Camp	
272	1 514	1 202	464	258	<b>7 188</b>	7 810	<b>71 708</b>	Baix Ebre	
1 427	846	2 836	1 388	749	<b>22 147</b>	17 215	<b>115 566</b>	Baix Empordà	
25 372	8 389	40 991	15 432	9 546	<b>225 554</b>	63 377	<b>741 024</b>	Baix Llobregat	
2 064	817	3 575	2 073	896	<b>19 980</b>	8 677	<b>73 665</b>	Baix Penedès	
43 029	31 620	134 999	75 396	28 953	<b>574 127</b>	290 805	<b>2 193 380</b>	Barcelonès	
579	185	905	330	188	<b>5 312</b>	2 300	<b>39 224</b>	Berguedà	
256	112	584	775	71	<b>2 875</b>	1 944	<b>16 065</b>	Cerdanya	
273	121	339	137	87	<b>2 459</b>	1 241	<b>19 589</b>	Conca de Barberà	
3 419	1 538	5 897	2 507	2 183	<b>30 066</b>	14 894	<b>122 229</b>	Garraf	
90	67	217	82	39	<b>1 357</b>	1 095	<b>19 210</b>	Garrigues	
297	187	980	299	182	<b>5 461</b>	4 158	<b>50 616</b>	Garrotxa	
2 803	1 080	4 532	1 963	939	<b>27 230</b>	17 807	<b>154 274</b>	Gironès	
11 898	3 712	14 783	5 652	7 343	<b>88 395</b>	37 185	<b>386 573</b>	Maresme	
176	2 401	758	398	261	<b>7 370</b>	7 933	<b>61 989</b>	Montsià	
238	149	595	293	148	<b>4 031</b>	2 835	<b>36 394</b>	Noguera	
1 481	521	2 179	1 295	433	<b>17 842</b>	13 215	<b>138 630</b>	Osona	
67	71	259	152	70	<b>1 556</b>	877	<b>12 712</b>	Pallars Jussà	
26	38	134	122	14	<b>633</b>	492	<b>6 666</b>	Pallars Sobirà	
136	101	447	235	80	<b>3 241</b>	2 890	<b>31 757</b>	Pla d'Urgell	
238	87	416	217	47	<b>2 350</b>	2 544	<b>27 141</b>	Pla de l'Estany	
46	82	114	51	24	<b>855</b>	546	<b>9 521</b>	Priorat	
207	163	486	210	138	<b>2 881</b>	1 787	<b>22 632</b>	Ribera d'Ebre	
529	98	600	279	73	<b>4 079</b>	1 188	<b>26 162</b>	Ripollès	
215	59	456	195	49	<b>2 114</b>	2 907	<b>20 166</b>	Segarra	
2 401	1 113	5 432	2 331	892	<b>33 621</b>	14 053	<b>176 618</b>	Segrià	
3 640	887	4 586	2 000	967	<b>28 879</b>	18 814	<b>136 738</b>	Selva	
59	33	115	97	34	<b>1 125</b>	925	<b>12 297</b>	Solsonès	
4 289	3 202	12 639	5 338	2 385	<b>59 748</b>	21 354	<b>202 662</b>	Tarragonès	
24	87	89	38	23	<b>778</b>	774	<b>12 464</b>	Terra Alta	
342	119	472	273	111	<b>3 424</b>	3 269	<b>33 038</b>	Urgell	
67	86	447	881	36	<b>2 263</b>	1 105	<b>8 832</b>	Val d'Aran	
16 513	7 413	32 055	12 561	11 378	<b>210 209</b>	62 858	<b>790 432</b>	Vallès Occidental	
13 218	2 513	13 515	5 945	3 130	<b>89 661</b>	29 574	<b>350 566</b>	Vallès Oriental	
<b>150 982</b>	<b>75 294</b>	<b>311 302</b>	<b>149 037</b>	<b>77 217</b>	<b>1 632 007</b>	<b>725 384</b>	<b>6 813 319</b>	<b>Catalunya</b>	
115 540	56 102	244 919	118 504	63 325	<b>1 234 456</b>	506 735	<b>4 673 648</b>	Àmbit Metropolità	
11 335	4 137	17 278	7 865	3 673	<b>111 546</b>	80 538	<b>622 936</b>	Comarques Gironines	
11 721	6 490	24 914	10 959	5 053	<b>129 007</b>	52 031	<b>505 351</b>	Camp de Tarragona	
679	4 165	2 535	1 110	680	<b>18 217</b>	18 304	<b>168 793</b>	Terres de l'Ebre	
3 422	1 608	7 619	3 409	1 319	<b>47 788</b>	27 049	<b>317 183</b>	Àmbit de Ponent	
7 678	2 316	11 979	4 472	2 860	<b>79 567</b>	33 864	<b>457 022</b>	Comarques Centrals	
607	476	2 058	2 718	307	<b>11 426</b>	6 863	<b>68 386</b>	Alt Pirineu i Aran	
123 168	58 385	256 805	122 889	66 157	<b>1 313 053</b>	539 626	<b>5 117 885</b>	Barcelona	
11 565	4 228	17 730	8 583	3 728	<b>113 875</b>	82 351	<b>636 198</b>	Girona	
3 849	2 026	9 318	5 496	1 599	<b>57 855</b>	33 072	<b>385 092</b>	Lleida	
12 400	10 655	27 449	12 069	5 733	<b>147 224</b>	70 335	<b>674 144</b>	Tarragona	

# 2.14

## Població. 2004.

Per nacionalitat. Comarques, àmbits i províncies.

	Espanyola	Resta UE	Resta d'Europa	Àfrica	Amèrica del Nord i Central	Amèrica del Sud	Àsia i Oceania	Total
Alt Camp	36 247	247	449	1 285	109	450	37	<b>38 824</b>
Alt Empordà	95 040	5 422	1 733	6 215	509	3 294	226	<b>112 439</b>
Alt Penedès	82 256	580	600	3 733	184	1 907	184	<b>89 444</b>
Alt Urgell	18 736	553	252	186	65	495	28	<b>20 315</b>
Alta Ribagorça	3 508	35	76	48	7	121	1	<b>3 796</b>
Anoia	95 993	405	733	2 767	226	1 463	161	<b>101 748</b>
Bages	155 453	441	1 126	5 434	324	2 089	256	<b>165 123</b>
Baix Camp	145 383	2 896	2 386	5 688	606	3 699	432	<b>161 090</b>
Baix Ebre	64 492	1 161	2 217	2 011	91	1 240	496	<b>71 708</b>
Baix Empordà	99 002	3 598	1 860	8 006	497	2 206	397	<b>115 566</b>
Baix Llobregat	687 873	7 466	3 954	16 539	2 071	21 093	2 028	<b>741 024</b>
Baix Penedès	66 138	1 110	790	3 495	247	1 707	178	<b>73 665</b>
Barcelonès	1 939 532	29 702	17 129	32 146	19 551	114 504	40 816	<b>2 193 380</b>
Berguedà	37 141	99	356	802	84	694	48	<b>39 224</b>
Cerdanya	14 411	322	211	170	69	871	11	<b>16 065</b>
Conca de Barberà	18 452	82	340	453	20	232	10	<b>19 589</b>
Garraf	109 815	3 871	1 379	2 429	585	3 771	379	<b>122 229</b>
Garrigues	18 140	53	439	465	19	76	18	<b>19 210</b>
Garrotxa	46 063	398	302	2 305	147	635	766	<b>50 616</b>
Gironès	136 729	1 311	1 657	9 491	1 417	3 168	501	<b>154 274</b>
Maresme	353 567	4 752	2 122	15 451	1 302	7 766	1 613	<b>386 573</b>
Montsià	54 441	687	3 581	1 330	75	1 631	244	<b>61 989</b>
Noguera	33 736	94	908	1 051	41	518	46	<b>36 394</b>
Osona	124 949	421	795	9 751	197	2 216	301	<b>138 630</b>
Pallars Jussà	11 893	114	239	209	54	202	1	<b>12 712</b>
Pallars Sobirà	6 235	92	53	36	21	228	1	<b>6 666</b>
Pla d'Urgell	28 818	78	738	1 583	36	407	97	<b>31 757</b>
Pla de l'Estany	24 277	213	175	1 780	81	502	113	<b>27 141</b>
Priorat	9 039	101	111	158	10	99	3	<b>9 521</b>
Ribera d'Ebre	21 016	394	516	448	26	190	42	<b>22 632</b>
Ripollès	25 062	100	39	570	42	322	27	<b>26 162</b>
Segarra	17 237	82	1 220	1 265	73	234	55	<b>20 166</b>
Segrià	163 241	632	2 410	6 280	529	3 195	331	<b>176 618</b>
Selva	119 209	3 805	3 365	5 165	478	3 755	961	<b>136 738</b>
Solsonès	11 353	41	119	588	26	156	14	<b>12 297</b>
Tarragonès	184 080	3 134	2 740	5 667	880	5 374	787	<b>202 662</b>
Terra Alta	11 749	53	517	43	25	51	26	<b>12 464</b>
Urgell	29 710	71	756	1 877	142	431	51	<b>33 038</b>
Val d'Aran	7 958	147	152	246	39	285	5	<b>8 832</b>
Vallès Occidental	737 925	5 773	3 527	15 896	3 088	21 975	2 248	<b>790 432</b>
Vallès Oriental	324 574	1 991	2 157	11 434	852	8 799	759	<b>350 566</b>
<b>Catalunya</b>	<b>6 170 473</b>	<b>82 527</b>	<b>64 229</b>	<b>184 496</b>	<b>34 845</b>	<b>222 051</b>	<b>54 698</b>	<b>6 813 319</b>
Àmbit Metropolità	4 235 542	54 135	30 868	97 628	27 633	179 815	48 027	<b>4 673 648</b>
Comarques Gironines	545 382	14 847	9 131	33 532	3 171	13 882	2 991	<b>622 936</b>
Camp de Tarragona	459 339	7 570	6 816	16 746	1 872	11 561	1 447	<b>505 351</b>
Terres de l'Ebre	151 698	2 295	6 831	3 832	217	3 112	808	<b>168 793</b>
Àmbit de Ponent	290 882	1 010	6 471	12 521	840	4 861	598	<b>317 183</b>
Comarques Centrals	424 889	1 407	3 129	19 342	857	6 618	780	<b>457 022</b>
Alt Pirineu i Aran	62 741	1 263	983	895	255	2 202	47	<b>68 386</b>
Barcelona	4 648 649	55 508	33 863	116 365	28 466	186 244	48 790	<b>5 117 885</b>
Girona	557 065	15 120	9 341	33 690	3 234	14 743	3 005	<b>636 198</b>
Lleida	353 722	2 034	7 378	13 863	1 056	6 391	648	<b>385 092</b>
Tarragona	611 037	9 865	13 647	20 578	2 089	14 673	2 255	<b>674 144</b>

Font: Institut d'Estadística de Catalunya. Padró municipal d'habitants.

# 2.15

## Naixements<sup>(1)</sup>. 2003.

Per sexes. Comarques, àmbits i províncies.

	Nens	Nenes	Total	2002	2001	2000	1999
Alt Camp	215	192	<b>407</b>	384	344	372	311
Alt Empordà	632	603	<b>1 235</b>	1 015	940	951	928
Alt Penedès	565	499	<b>1 064</b>	972	863	811	694
Alt Urgell	67	54	<b>121</b>	119	114	129	132
Alta Ribagorça	15	11	<b>26</b>	27	32	19	23
Anoia	613	583	<b>1 196</b>	1 063	979	939	861
Bages	904	820	<b>1 724</b>	1 523	1 393	1 368	1 390
Baix Camp	984	896	<b>1 880</b>	1 775	1 616	1 588	1 445
Baix Ebre	350	287	<b>637</b>	608	584	604	554
Baix Empordà	630	613	<b>1 243</b>	1 079	1 026	1 039	976
Baix Llobregat	4 655	4 360	<b>9 015</b>	8 602	8 190	7 810	7 292
Baix Penedès	423	400	<b>823</b>	728	666	605	553
Barcelonès	10 477	9 927	<b>20 404</b>	19 480	18 482	18 459	17 710
Berguedà	161	122	<b>283</b>	277	257	258	263
Cerdanya	77	76	<b>153</b>	145	146	133	127
Conca de Barberà	93	75	<b>168</b>	200	170	159	136
Garraf	761	685	<b>1 446</b>	1 342	1 206	1 160	1 083
Garrigues	80	77	<b>157</b>	146	131	129	122
Garrotxa	239	201	<b>440</b>	417	438	422	350
Gironès	1 031	968	<b>1 999</b>	1 756	1 634	1 600	1 423
Maresme	2 270	2 087	<b>4 357</b>	4 042	3 958	3 995	3 606
Montsià	284	269	<b>553</b>	565	558	544	502
Noguera	167	141	<b>308</b>	289	290	275	266
Osona	778	734	<b>1 512</b>	1 437	1 313	1 301	1 278
Pallars Jussà	40	50	<b>90</b>	90	73	76	77
Pallars Sobirà	22	36	<b>58</b>	52	61	60	41
Pla d'Urgell	155	155	<b>310</b>	298	285	261	275
Pla de l'Estany	172	162	<b>334</b>	293	286	305	249
Priorat	22	30	<b>52</b>	55	74	58	56
Ribera d'Ebre	69	75	<b>144</b>	130	145	153	155
Ripollès	97	79	<b>176</b>	162	156	135	142
Segarra	103	91	<b>194</b>	182	166	176	179
Segrià	996	956	<b>1 952</b>	1 701	1 702	1 631	1 516
Selva	753	689	<b>1 442</b>	1 331	1 265	1 212	1 069
Solsonès	61	57	<b>118</b>	98	129	124	108
Tarragonès	1 224	1 093	<b>2 317</b>	2 166	2 003	1 955	1 747
Terra Alta	41	40	<b>81</b>	80	73	86	76
Urgell	174	153	<b>327</b>	301	291	305	274
Val d'Aran	49	41	<b>90</b>	79	64	79	85
Vallès Occidental	5 118	4 745	<b>9 863</b>	9 166	8 818	8 467	7 803
Vallès Oriental	2 185	2 096	<b>4 281</b>	4 140	3 801	3 736	3 482
<b>Catalunya</b>	<b>37 752</b>	<b>35 228</b>	<b>72 980</b>	<b>68 315</b>	<b>64 722</b>	<b>63 489</b>	<b>59 359</b>
Àmbit Metropolità	26 031	24 399	<b>50 430</b>	47 744	45 318	44 438	41 670
Comarques Gironines	3 554	3 315	<b>6 869</b>	6 053	5 745	5 664	5 137
Camp de Tarragona	2 961	2 686	<b>5 647</b>	5 308	4 873	4 737	4 248
Terres de l'Ebre	744	671	<b>1 415</b>	1 383	1 360	1 387	1 287
Àmbit de Ponent	1 675	1 573	<b>3 248</b>	2 917	2 865	2 777	2 632
Comarques Centrals	2 517	2 316	<b>4 833</b>	4 398	4 071	3 990	3 900
Alt Pirineu i Aran	270	268	<b>538</b>	512	490	496	485
Barcelona	28 486	26 660	<b>55 146</b>	52 034	49 261	48 304	45 455
Girona	3 620	3 382	<b>7 002</b>	6 188	5 867	5 777	5 253
Lleida	1 941	1 829	<b>3 770</b>	3 402	3 361	3 284	3 116
Tarragona	3 705	3 357	<b>7 062</b>	6 691	6 233	6 124	5 535

Font: Institut d'Estadística de Catalunya. Moviment natural de la població.

(1) Dades corresponents al lloc de residència de la mare.

# 2.16

## Naixements<sup>(1)</sup>. 2003.

Per edats de la mare. Comarques, àmbits i províncies.

	Grups d'edat								no hi consta	Total
	<15	15-19	20-24	25-29	30-34	35-39	40-44	≥45		
Alt Camp	-	8	37	117	158	75	12	-	-	407
Alt Empordà	-	43	197	378	404	180	32	1	-	1 235
Alt Penedès	-	26	107	315	399	186	30	-	1	1 064
Alt Urgell	1	4	19	28	40	23	5	1	-	121
Alta Ribagorça	-	1	-	9	11	4	1	-	-	26
Anoia	-	36	109	387	464	175	24	1	-	1 196
Bages	-	42	180	503	650	284	63	2	-	1 724
Baix Camp	2	58	210	560	695	293	53	9	-	1 880
Baix Ebre	1	12	80	179	231	122	12	-	-	637
Baix Empordà	-	38	151	346	441	225	37	4	1	1 243
Baix Llobregat	-	126	701	2 594	3 731	1 641	210	11	1	9 015
Baix Penedès	-	21	115	270	268	125	24	-	-	823
Barcelonès	8	496	1 822	4 698	8 054	4 504	771	39	12	20 404
Berguedà	-	4	24	88	113	46	8	-	-	283
Cerdanya	-	2	19	45	48	34	5	-	-	153
Conca de Barberà	-	2	15	49	69	31	2	-	-	168
Garraf	1	28	120	387	581	290	37	2	-	1 446
Garrigues	-	2	19	44	55	34	3	-	-	157
Garrotxa	1	11	47	127	173	66	12	2	1	440
Gironès	1	66	247	538	750	333	58	4	2	1 999
Maresme	-	72	332	1 217	1 794	808	126	5	3	4 357
Montsià	1	12	77	167	195	86	14	1	-	553
Noguera	-	10	34	82	110	57	15	-	-	308
Osona	1	26	161	429	584	261	43	6	1	1 512
Pallars Jussà	-	-	9	22	36	15	7	1	-	90
Pallars Sobirà	-	1	2	17	21	14	3	-	-	58
Pla d'Urgell	-	4	36	95	125	43	7	-	-	310
Pla de l'Estany	-	3	43	100	122	58	7	1	-	334
Priorat	-	2	8	17	16	7	2	-	-	52
Ribera d'Ebre	-	5	11	43	53	25	6	1	-	144
Ripollès	-	3	13	58	67	27	6	2	-	176
Segarra	-	1	24	60	71	33	5	-	-	194
Segrià	1	66	238	515	727	350	51	3	1	1 952
Selva	-	30	160	415	566	241	28	2	-	1 442
Solsonès	-	10	10	26	49	19	4	-	-	118
Tarragonès	2	65	266	621	859	438	62	3	1	2 317
Terra Alta	-	-	5	21	35	16	4	-	-	81
Urgell	-	10	40	92	109	67	9	-	-	327
Val d'Aran	-	-	15	23	30	20	2	-	-	90
Vallès Occidental	2	167	836	2 877	4 000	1 704	263	13	1	9 863
Vallès Oriental	1	58	365	1 271	1 742	728	107	7	2	4 281
<b>Catalunya</b>	<b>23</b>	<b>1 571</b>	<b>6 904</b>	<b>19 830</b>	<b>28 646</b>	<b>13 688</b>	<b>2 170</b>	<b>121</b>	<b>27</b>	<b>72 980</b>
Àmbit Metropolità	12	973	4 283	13 359	20 301	9 861	1 544	77	20	50 430
Comarques Gironines	2	194	858	1 962	2 523	1 130	180	16	4	6 869
Camp de Tarragona	4	156	651	1 634	2 065	969	155	12	1	5 647
Terres de l'Ebre	2	29	173	410	514	249	36	2	-	1 415
Àmbit de Ponent	1	93	391	888	1 197	584	90	3	1	3 248
Comarques Centrals	1	118	484	1 433	1 860	785	142	9	1	4 833
Alt Pirineu i Aran	1	8	64	144	186	110	23	2	-	538
Barcelona	13	1 081	4 756	14 767	22 115	10 625	1 682	86	21	55 146
Girona	2	196	872	2 001	2 564	1 164	183	16	4	7 002
Lleida	2	109	452	1 018	1 388	681	114	5	1	3 770
Tarragona	6	185	824	2 044	2 579	1 218	191	14	1	7 062

Font: Institut d'Estadística de Catalunya. Moviment natural de la població.

(1) Dades corresponents al lloc de residència de la mare.

# 2.17

## Defuncions<sup>(1)</sup>. 2003. Per sexes. Comarques, àmbits i províncies.

	Homes	Dones	Total	2002	2001	2000	1999
Alt Camp	207	204	<b>411</b>	389	378	378	392
Alt Empordà	491	456	<b>947</b>	915	898	884	946
Alt Penedès	450	365	<b>815</b>	734	788	751	755
Alt Urgell	138	122	<b>260</b>	258	195	232	235
Alta Ribagorça	19	21	<b>40</b>	36	49	42	44
Anoia	477	452	<b>929</b>	851	881	799	810
Bages	900	797	<b>1 697</b>	1 559	1 555	1 553	1 617
Baix Camp	772	686	<b>1 458</b>	1 350	1 327	1 286	1 321
Baix Ebre	380	364	<b>744</b>	735	720	760	767
Baix Empordà	562	488	<b>1 050</b>	929	876	887	870
Baix Llobregat	2 640	2 437	<b>5 077</b>	4 847	4 640	4 656	4 818
Baix Penedès	306	258	<b>564</b>	476	412	451	409
Barcelonès	10 988	11 198	<b>22 186</b>	20 969	20 984	20 881	22 034
Berguedà	278	253	<b>531</b>	515	463	474	512
Cerdanya	71	60	<b>131</b>	111	103	125	113
Conca de Barberà	113	100	<b>213</b>	259	234	239	267
Garraf	537	474	<b>1 011</b>	941	936	872	917
Garrigues	133	118	<b>251</b>	279	254	233	248
Garrotxa	279	279	<b>558</b>	552	508	509	522
Gironès	608	636	<b>1 244</b>	1 183	1 134	1 101	1 187
Maresme	1 484	1 536	<b>3 020</b>	2 951	2 694	2 616	2 766
Montsià	301	301	<b>602</b>	612	594	611	646
Noguera	253	197	<b>450</b>	458	376	395	438
Osona	647	599	<b>1 246</b>	1 193	1 147	1 078	1 084
Pallars Jussà	83	87	<b>170</b>	186	167	179	187
Pallars Sobirà	37	37	<b>74</b>	72	79	59	82
Pla d'Urgell	182	163	<b>345</b>	320	330	332	322
Pla de l'Estany	143	124	<b>267</b>	251	233	237	257
Priorat	75	67	<b>142</b>	137	117	123	122
Ribera d'Ebre	139	152	<b>291</b>	252	256	267	256
Ripollès	165	178	<b>343</b>	322	363	310	327
Segarra	93	107	<b>200</b>	190	186	199	201
Segrià	968	834	<b>1 802</b>	1 721	1 604	1 569	1 669
Selva	541	508	<b>1 049</b>	991	994	993	909
Solsonès	62	55	<b>117</b>	129	133	144	117
Tarragonès	818	686	<b>1 504</b>	1 505	1 280	1 256	1 376
Terra Alta	89	87	<b>176</b>	147	166	155	162
Urgell	206	184	<b>390</b>	353	349	343	338
Val d'Aran	33	23	<b>56</b>	52	49	61	53
Vallès Occidental	2 976	2 653	<b>5 629</b>	5 194	5 076	5 167	5 319
Vallès Oriental	1 221	1 125	<b>2 346</b>	2 354	2 264	2 131	2 297
<b>Catalunya</b>	<b>30 865</b>	<b>29 471</b>	<b>60 336</b>	<b>57 278</b>	<b>55 792</b>	<b>55 338</b>	<b>57 712</b>
Àmbit Metropolità	20 296	19 788	<b>40 084</b>	37 990	37 382	37 074	38 906
Comarques Gironines	2 789	2 669	<b>5 458</b>	5 143	5 006	4 921	5 018
Camp de Tarragona	2 291	2 001	<b>4 292</b>	4 116	3 748	3 733	3 887
Terres de l'Ebre	909	904	<b>1 813</b>	1 746	1 736	1 793	1 831
Àmbit de Ponent	1 835	1 603	<b>3 438</b>	3 321	3 099	3 071	3 216
Comarques Centrals	2 364	2 156	<b>4 520</b>	4 247	4 179	4 048	4 140
Alt Pirineu i Aran	381	350	<b>731</b>	715	642	698	714
Barcelona	22 595	21 889	<b>44 484</b>	42 092	41 420	40 969	42 918
Girona	2 839	2 715	<b>5 554</b>	5 236	5 089	5 023	5 110
Lleida	2 231	1 962	<b>4 193</b>	4 088	3 799	3 820	3 966
Tarragona	3 200	2 905	<b>6 105</b>	5 862	5 484	5 526	5 718

Font: Institut d'Estadística de Catalunya. Moviment natural de la població.

(1) Dades corresponents al lloc de residència del difunt.



# 2.18

## Creixement natural<sup>(1)</sup>. 2003. Per sexes. Comarques, àmbits i províncies.

	Homes	Dones	Total	2002	2001	2000	1999
Alt Camp	8	-12	-4	-5	-34	-6	-81
Alt Empordà	141	147	288	100	42	67	-18
Alt Penedès	115	134	249	238	75	60	-61
Alt Urgell	-71	-68	-139	-139	-81	-103	-103
Alta Ribagorça	-4	-10	-14	-9	-17	-23	-21
Anoia	136	131	267	212	98	140	51
Bages	4	23	27	-36	-162	-185	-227
Baix Camp	212	210	422	425	289	302	124
Baix Ebre	-30	-77	-107	-127	-136	-156	-213
Baix Empordà	68	125	193	150	150	152	106
Baix Llobregat	2 015	1 923	3 938	3 755	3 550	3 154	2 474
Baix Penedès	117	142	259	252	254	154	144
Barcelonès	-511	-1271	-1782	-1489	-2 502	-2 422	-4324
Berguedà	-117	-131	-248	-238	-206	-216	-249
Cerdanya	6	16	22	34	43	8	14
Conca de Barberà	-20	-25	-45	-59	-64	-80	-131
Garraf	224	211	435	401	270	288	166
Garrigues	-53	-41	-94	-133	-123	-104	-126
Garrotxa	-40	-78	-118	-135	-70	-87	-172
Gironès	423	332	755	573	500	499	236
Maresme	786	551	1 337	1 091	1 264	1 379	840
Montsià	-17	-32	-49	-47	-36	-67	-144
Noguera	-86	-56	-142	-169	-86	-120	-172
Osona	131	135	266	244	166	223	194
Pallars Jussà	-43	-37	-80	-96	-94	-103	-110
Pallars Sobirà	-15	-1	-16	-20	-18	1	-41
Pla d'Urgell	-27	-8	-35	-22	-45	-71	-47
Pla de l'Estany	29	38	67	42	53	68	-8
Priorat	-53	-37	-90	-82	-43	-65	-66
Ribera d'Ebre	-70	-77	-147	-122	-111	-114	-101
Ripollès	-68	-99	-167	-160	-207	-175	-185
Segarra	10	-16	-6	-8	-20	-23	-22
Segrià	28	122	150	-20	98	62	-153
Selva	212	181	393	340	271	219	160
Solsonès	-1	2	1	-31	-4	-20	-9
Tarragonès	406	407	813	661	723	699	371
Terra Alta	-48	-47	-95	-67	-93	-69	-86
Urgell	-32	-31	-63	-52	-58	-38	-64
Val d'Aran	16	18	34	27	15	18	32
Vallès Occidental	2 142	2 092	4 234	3 972	3 742	3 300	2 484
Vallès Oriental	964	971	1 935	1 786	1 537	1 605	1 185
<b>Catalunya</b>	<b>6 887</b>	<b>5 757</b>	<b>12 644</b>	<b>11 037</b>	<b>8 930</b>	<b>8 151</b>	<b>1 647</b>
Ambit Metropolità	5 735	4 611	10 346	9 754	7 936	7 364	2 764
Comarques Gironines	765	646	1 411	910	739	743	119
Camp de Tarragona	670	685	1 355	1 192	1 125	1 004	361
Terres de l'Ebre	-165	-233	-398	-363	-376	-406	-544
Ambit de Ponent	-160	-30	-190	-404	-234	-294	-584
Comarques Centrals	153	160	313	151	-108	-58	-240
Alt Pirineu i Aran	-111	-82	-193	-203	-152	-202	-229
Barcelona	5 891	4 771	10 662	9 942	7 841	7 335	2 537
Girona	781	667	1 448	952	778	754	143
Lleida	-290	-133	-423	-686	-438	-536	-850
Tarragona	505	452	957	829	749	598	-183

Font: Institut d'Estadística de Catalunya. Moviment natural de la població.

(1) Dades corresponents al lloc de residència.

## 2.19

### Matrimonis<sup>(1)</sup>. 1999-2003. Comarques, àmbits i províncies.

	1999	2000	2001	2002	2003
Alt Camp	158	152	163	157	201
Alt Empordà	337	346	367	337	421
Alt Penedès	416	400	409	430	474
Alt Urgell	63	68	65	73	73
Alta Ribagorça	13	10	15	8	13
Anoia	506	555	473	536	555
Bages	711	751	718	729	795
Baix Camp	789	716	746	787	811
Baix Ebre	313	312	315	308	334
Baix Empordà	380	363	414	438	457
Baix Llobregat	4 093	4 468	4 195	4 235	3 806
Baix Penedès	274	306	257	310	346
Barcelonès	8 758	8 903	8 459	8 612	8 508
Berguedà	150	133	132	165	139
Cerdanya	51	45	53	49	76
Conca de Barberà	77	75	69	87	84
Garraf	569	597	648	649	626
Garrigues	59	81	70	48	61
Garrotxa	165	159	163	179	188
Gironès	589	687	661	701	696
Maresme	1 841	1 949	1 868	1 908	1 813
Montsià	296	297	258	262	260
Noguera	127	143	122	179	145
Osona	579	620	569	645	611
Pallars Jussà	31	31	36	38	37
Pallars Sobirà	21	19	17	19	19
Pla d'Urgell	138	136	134	130	133
Pla de l'Estany	80	101	114	110	118
Priorat	26	27	28	28	30
Ribera d'Ebre	62	77	62	75	54
Ripollès	76	55	80	87	101
Segarra	74	63	63	62	60
Segrià	928	839	838	911	900
Selva	523	522	476	562	589
Solsonès	60	56	35	45	49
Tarragonès	960	999	1 021	1 053	1 128
Terra Alta	43	40	47	42	43
Urgell	139	126	139	134	122
Val d'Aran	24	30	22	25	52
Vallès Occidental	4 356	4 512	4 267	4 078	4 022
Vallès Oriental	1 893	1 896	1 854	1 821	1 903
<b>Catalunya</b>	<b>30 748</b>	<b>31 665</b>	<b>30 442</b>	<b>31 052</b>	<b>30 853</b>
Àmbit Metropolità	21 926	22 725	21 700	21 733	21 152
Comarques Gironines	2 150	2 233	2 275	2 414	2 570
Camp de Tarragona	2 284	2 275	2 284	2 422	2 600
Terres de l'Ebre	714	726	682	687	691
Àmbit de Ponent	1 465	1 388	1 366	1 464	1 421
Comarques Centrals	2 006	2 115	1 927	2 120	2 149
Alt Pirineu i Aran	203	203	208	212	270
Barcelona	23 870	24 784	23 590	23 804	23 250
Girona	2 189	2 267	2 319	2 461	2 633
Lleida	1 691	1 613	1 567	1 678	1 679
Tarragona	2 998	3 001	2 966	3 109	3 291

Font: Institut d'Estadística de Catalunya. Moviment natural de la població.

(1) Dades corresponents al lloc de residència del matrimoni.

# 2.20

## Taxa bruta de natalitat<sup>(1)</sup>. 1986-2003. Comarques, àmbits i províncies.

	1986	1991	1999	2000	2001	2002	2003
Alt Camp	10,9	8,7	9,0	10,7	9,7	10,6	10,9
Alt Empordà	10,5	10,1	9,7	9,9	9,5	10,0	11,7
Alt Penedès	10,1	9,0	9,1	10,4	10,8	11,7	12,3
Alt Urgell	9,7	7,8	7,0	6,8	6,0	6,2	6,2
Alta Ribagorça	6,3	6,8	6,5	5,4	9,2	7,7	7,2
Anoia	10,9	9,6	9,6	10,3	10,5	11,2	12,2
Bages	9,0	8,5	9,1	8,9	9,0	9,7	10,8
Baix Camp	11,5	10,6	10,1	11,0	11,1	12,0	12,3
Baix Ebre	9,9	7,8	8,5	9,2	8,8	9,0	9,3
Baix Empordà	10,4	11,2	9,9	10,4	10,0	10,3	11,4
Baix Llobregat	11,1	9,9	10,9	11,5	11,9	12,2	12,6
Baix Penedès	9,6	9,6	10,3	10,6	11,0	11,4	12,0
Barcelonès	9,2	8,3	8,6	9,0	8,9	9,3	9,5
Berguedà	9,6	7,2	7,0	6,8	6,8	7,2	7,3
Cerdanya	9,4	6,9	9,5	9,8	10,4	10,0	10,2
Conca de Barberà	8,0	7,3	7,4	8,6	9,1	10,6	8,8
Garraf	10,7	10,6	10,8	11,2	11,3	12,1	12,5
Garrigues	8,3	7,3	6,4	6,8	6,9	7,7	8,2
Garrotxa	8,5	9,1	7,5	8,9	9,2	8,6	9,0
Gironès	11,0	10,5	10,8	11,9	11,9	12,4	13,5
Maresme	11,5	10,5	10,7	11,6	11,2	11,1	11,7
Montsià	9,0	9,2	9,1	9,7	9,8	9,7	9,4
Noguera	7,5	8,3	7,7	8,0	8,4	8,3	8,7
Osona	9,8	10,0	10,2	10,3	10,2	10,9	11,2
Pallars Jussà	6,0	6,0	6,2	6,2	6,0	7,4	7,3
Pallars Sobirà	7,5	4,2	6,9	9,9	9,9	8,3	9,0
Pla d'Urgell	10,2	7,1	9,4	8,9	9,6	9,9	10,1
Pla de l'Estany	10,5	11,4	10,2	12,4	11,4	11,4	12,8
Priorat	6,6	6,1	6,1	6,3	8,1	6,0	5,6
Ribera d'Ebre	10,5	7,8	7,1	7,0	6,7	6,0	6,6
Ripollès	8,1	7,2	5,5	5,2	6,1	6,3	6,8
Segarra	8,0	6,9	10,1	9,9	9,1	9,6	9,9
Segrià	9,9	10,0	9,3	9,9	10,3	10,1	11,4
Selva	10,3	10,9	9,7	10,8	10,9	11,1	11,5
Solsonès	7,8	7,9	9,6	11,0	11,3	8,4	9,8
Tarragonès	12,0	9,8	10,1	11,1	11,1	11,7	12,1
Terra Alta	7,4	7,6	6,2	7,1	6,0	6,5	6,5
Urgell	8,3	7,7	9,0	10,0	9,4	9,6	10,2
Val d'Aran	11,1	9,6	11,3	10,4	8,4	10,1	11,0
Vallès Occidental	11,6	10,2	11,0	11,7	12,0	12,2	12,9
Vallès Oriental	10,8	10,0	11,5	12,0	11,9	12,6	12,7
<b>Catalunya</b>	<b>10,1</b>	<b>9,2</b>	<b>9,6</b>	<b>10,2</b>	<b>10,3</b>	<b>10,6</b>	<b>11,1</b>
Àmbit Metropolità	10,1	9,2	9,8	10,3	10,4	10,8	11,1
Comarques Gironines	10,2	10,4	9,6	10,5	10,4	10,6	11,7
Camp de Tarragona	11,2	9,7	9,8	10,8	10,8	11,5	11,8
Terres de l'Ebre	9,5	8,3	8,3	8,9	8,6	8,7	8,7
Àmbit de Ponent	9,3	8,9	8,9	9,4	9,6	9,7	10,6
Comarques Centrals	9,6	9,0	9,4	9,5	9,6	10,1	10,9
Alt Pirineu i Aran	8,5	7,0	7,9	8,0	7,9	8,1	8,3
Barcelona	10,1	9,1	9,7	10,3	10,3	10,7	11,1
Girona	10,3	10,3	9,7	10,5	10,4	10,7	11,7
Lleida	9,1	8,6	8,7	9,2	9,3	9,3	10,1
Tarragona	10,7	9,3	9,4	10,3	10,3	10,8	11,0

Font: Institut d'Estadística de Catalunya. Estimacions de població i moviment natural de la població.

(1) Nascuts vius per 1.000 habitants.

## 2.21 Taxa bruta de mortalitat<sup>(1)</sup>. 1986-2003. Comarques, àmbits i províncies.

	1986	1991	1999	2000	2001	2002	2003
Alt Camp	10,8	10,8	11,3	10,8	10,7	10,8	11,0
Alt Empordà	8,1	9,1	9,9	9,2	9,1	9,0	8,9
Alt Penedès	8,4	9,6	9,9	9,7	9,8	8,8	9,4
Alt Urgell	11,9	12,7	12,4	12,2	10,2	13,4	13,4
Alta Ribagorça	9,1	9,7	12,4	12,0	14,1	10,3	10,9
Anoia	7,8	8,0	9,1	8,8	9,5	8,9	9,5
Bages	9,0	9,8	10,6	10,2	10,1	9,9	10,6
Baix Camp	7,8	8,6	9,2	8,9	9,1	9,1	9,5
Baix Ebre	10,2	10,3	11,8	11,6	10,9	10,9	10,8
Baix Empordà	8,5	9,0	8,8	8,9	8,6	8,8	9,6
Baix Llobregat	5,6	6,4	7,2	6,9	6,7	6,9	7,0
Baix Penedès	7,2	7,5	7,6	7,9	6,8	7,4	8,2
Barcelonès	8,3	9,5	10,6	10,1	10,1	10,0	10,3
Berguedà	11,3	12,4	13,5	12,6	12,2	13,5	13,7
Cerdanya	9,9	8,5	8,5	9,2	7,4	7,6	8,7
Conca de Barberà	10,2	11,2	14,5	12,9	12,5	13,7	11,1
Garraf	7,6	9,3	9,1	8,4	8,7	8,5	8,7
Garrigues	13,1	12,6	13,0	12,3	13,4	14,7	13,0
Garrotxa	9,9	11,1	11,1	10,8	10,7	11,4	11,4
Gironès	7,8	8,4	9,0	8,2	8,2	8,3	8,4
Maresme	6,8	7,2	8,2	7,6	7,6	8,1	8,0
Montsià	9,8	10,2	11,7	10,9	10,4	10,5	10,2
Noguera	10,5	11,0	12,7	11,4	10,8	13,1	12,7
Osona	8,1	8,3	8,6	8,5	8,9	9,1	9,2
Pallars Jussà	11,8	14,6	15,1	14,7	13,8	15,3	13,8
Pallars Sobirà	9,5	9,2	13,7	9,8	12,9	11,5	11,5
Pla d'Urgell	9,3	10,7	11,0	11,3	11,1	10,6	11,2
Pla de l'Estany	10,1	9,6	10,5	9,6	9,3	9,8	10,1
Priorat	11,8	14,4	13,4	13,4	12,7	14,9	15,3
Ribera d'Ebre	9,9	11,3	11,7	12,2	11,8	11,6	13,4
Ripollès	9,6	11,0	12,6	12,0	14,1	12,5	13,3
Segarra	9,9	11,1	11,4	11,1	10,2	10,0	10,1
Segrià	8,5	9,6	10,2	9,6	9,7	10,3	10,5
Selva	7,3	7,6	8,3	8,8	8,6	8,2	8,3
Solsonès	8,4	11,3	10,4	12,7	11,6	11,0	9,7
Tarragonès	6,9	7,0	7,9	7,1	7,1	8,1	7,8
Terra Alta	11,2	13,4	13,2	12,7	13,6	12,0	14,2
Urgell	9,1	11,4	11,1	11,2	11,3	11,2	12,2
Val d'Aran	7,6	6,2	7,0	8,0	6,4	6,6	6,8
Vallès Occidental	6,1	6,7	7,5	7,2	6,9	6,9	7,3
Vallès Oriental	5,9	6,5	7,6	6,9	7,1	7,2	6,9
<b>Catalunya</b>	<b>7,8</b>	<b>8,6</b>	<b>9,4</b>	<b>8,9</b>	<b>8,8</b>	<b>8,9</b>	<b>9,1</b>
Àmbit Metropolità	7,4	8,2	9,1	8,6	8,6	8,6	8,8
Comarques Gironines	8,3	8,9	9,4	9,1	9,1	9,0	9,2
Camp de Tarragona	7,9	8,3	9,0	8,5	8,3	8,9	8,9
Terres de l'Ebre	10,1	10,7	11,8	11,5	11,0	11,0	11,2
Àmbit de Ponent	9,3	10,3	10,9	10,4	10,4	11,0	11,1
Comarques Centrals	8,7	9,3	9,9	9,6	9,8	9,8	10,2
Alt Pirineu i Aran	10,7	11,0	11,6	11,3	10,3	11,3	11,2
Barcelona	7,5	8,3	9,2	8,7	8,7	8,7	8,9
Girona	8,3	9,0	9,4	9,1	9,0	9,0	9,2
Lleida	9,6	10,5	11,1	10,7	10,5	11,2	11,2
Tarragona	8,5	9,0	9,7	9,3	9,0	9,4	9,5

Font: Institut d'Estadística de Catalunya. Estimacions de població i moviment natural de la població.

(1) Defuncions per 1.000 habitants.

# 2.22

## Taxa bruta de creixement natural<sup>(1)</sup>. 1986-2003. Comarques, àmbits i províncies.

	1986	1991	1999	2000	2001	2002	2003
Alt Camp	0,1	-2,1	-2,3	-0,2	-1,0	-0,1	-0,1
Alt Empordà	2,4	1,0	-0,2	0,7	0,4	1,0	2,8
Alt Penedès	1,7	-0,5	-0,8	0,8	0,9	2,9	2,9
Alt Urgell	-2,2	-4,9	-5,4	-5,4	-4,3	-7,2	-7,2
Alta Ribagorça	-2,8	-2,8	-5,9	-6,6	-4,9	-2,6	-3,6
Anoia	3,2	1,6	0,6	1,5	1,1	2,2	2,7
Bages	0,0	-1,3	-1,5	-1,2	-1,0	-0,2	0,2
Baix Camp	3,7	2,0	0,9	2,1	2,0	2,9	2,8
Baix Ebre	-0,2	-2,5	-3,3	-2,4	-2,1	-1,9	-1,5
Baix Empordà	1,9	2,2	1,1	1,5	1,5	1,4	1,8
Baix Llobregat	5,5	3,5	3,7	4,6	5,1	5,3	5,6
Baix Penedès	2,4	2,1	2,7	2,7	4,2	3,9	3,8
Barcelonès	0,9	-1,1	-2,1	-1,2	-1,2	-0,7	-0,8
Berguedà	-1,7	-5,2	-6,6	-5,7	-5,4	-6,2	-6,4
Cerdanya	-0,5	-1,6	1,0	0,6	3,1	2,3	1,5
Conca de Barberà	-2,2	-3,9	-7,1	-4,3	-3,4	-3,1	-2,3
Garraf	3,1	1,4	1,7	2,8	2,5	3,6	3,8
Garrigues	-4,8	-5,3	-6,6	-5,5	-6,5	-7,0	-4,8
Garrotxa	-1,4	-2,0	-3,7	-1,8	-1,5	-2,8	-2,4
Gironès	3,2	2,0	1,8	3,7	3,6	4,0	5,2
Maresme	4,7	3,3	2,5	4,0	3,6	3,0	3,6
Montsià	-0,8	-1,0	-2,6	-1,2	-0,6	-0,8	-0,8
Noguera	-3,0	-2,6	-5,0	-3,5	-2,5	-4,8	-4,0
Osona	1,7	1,7	1,5	1,8	1,3	1,9	2,0
Pallars Jussà	-5,7	-8,6	-8,9	-8,4	-7,8	-7,9	-6,5
Pallars Sobirà	-2,0	-4,9	-6,9	0,2	-2,9	-3,2	-2,5
Pla d'Urgell	0,9	-3,6	-1,6	-2,4	-1,5	-0,7	-1,1
Pla de l'Estany	0,4	1,7	-0,3	2,8	2,1	1,6	2,6
Priorat	-5,2	-8,3	-7,2	-7,1	-4,7	-8,9	-9,7
Ribera d'Ebre	0,6	-3,5	-4,6	-5,2	-5,1	-5,6	-6,8
Ripollès	-1,5	-3,8	-7,2	-6,8	-8,0	-6,2	-6,5
Segarra	-1,9	-4,2	-1,2	-1,3	-1,1	-0,4	-0,2
Segrià	1,4	0,5	-0,9	0,4	0,6	-0,1	0,9
Selva	3,0	3,3	1,5	1,9	2,3	2,8	3,2
Solsonès	-0,6	-3,4	-0,8	-1,8	-0,3	-2,7	0,1
Tarragonès	5,1	2,8	2,1	4,0	4,0	3,6	4,3
Terra Alta	-3,8	-5,8	-7,0	-5,7	-7,6	-5,5	-7,7
Urgell	-0,9	-3,7	-2,1	-1,2	-1,9	-1,7	-2,0
Val d'Aran	3,5	3,4	4,2	2,4	2,0	3,4	4,1
Vallès Occidental	5,5	3,6	3,5	4,6	5,1	5,3	5,6
Vallès Oriental	4,9	3,5	3,9	5,2	4,8	5,4	5,8
<b>Catalunya</b>	<b>2,3</b>	<b>0,7</b>	<b>0,3</b>	<b>1,3</b>	<b>1,4</b>	<b>1,7</b>	<b>2,0</b>
Àmbit Metropolità	2,7	0,9	0,6	1,7	1,8	2,2	2,3
Comarques Gironines	2,0	1,4	0,2	1,4	1,3	1,6	2,4
Camp de Tarragona	3,3	1,5	0,8	2,3	2,5	2,6	2,9
Terres de l'Ebre	-0,6	-2,4	-3,5	-2,6	-2,4	-2,3	-2,4
Àmbit de Ponent	-0,1	-1,4	-2,0	-1,0	-0,8	-1,3	-0,6
Comarques Centrals	0,9	-0,3	-0,6	-0,1	-0,3	0,3	0,7
Alt Pirineu i Aran	-2,1	-4,0	-3,7	-3,3	-2,4	-3,2	-2,9
Barcelona	2,6	0,8	0,5	1,6	1,6	2,0	2,2
Girona	1,9	1,3	0,3	1,4	1,4	1,6	2,5
Lleida	-0,5	-1,9	-2,4	-1,5	-1,2	-1,9	-1,1
Tarragona	2,1	0,4	-0,3	1,0	1,2	1,3	1,5

Font: Institut d'Estadística de Catalunya. Estimacions de població i moviment natural de la població.

(1) Creixement natural per 1.000 habitants.

## 2.23 Migracions internes. 2003. Províncies.

	Barcelona	Girona	Lleida	Tarragona	Catalunya
Immigració per lloc de procedència					
dins de la província	167 595	17 636	7 280	15 897	<b>208 408</b>
de la resta de Catalunya	13 513	12 196	4 709	12 987	<b>43 405</b>
de la resta d'Espanya	33 978	5 122	3 927	6 885	<b>49 912</b>
<b>Total</b>	<b>215 086</b>	<b>34 954</b>	<b>15 916</b>	<b>35 769</b>	<b>301 725</b>
Emigració per lloc de destinació					
dins de la província	167 595	17 636	7 280	15 897	<b>208 408</b>
a la resta de Catalunya	27 002	6 238	3 863	6 302	<b>43 405</b>
a la resta d'Espanya	36 875	3 937	3 053	5 030	<b>48 895</b>
<b>Total</b>	<b>231 472</b>	<b>27 811</b>	<b>14 196</b>	<b>27 229</b>	<b>300 708</b>
<b>Saldo migratori</b>					
<b>amb la resta de Catalunya</b>	<b>- 13 489</b>	<b>5 958</b>	<b>846</b>	<b>6 685</b>	<b>..</b>
<b>amb la resta d'Espanya</b>	<b>- 2 897</b>	<b>1 185</b>	<b>874</b>	<b>1 855</b>	<b>1 017</b>
<b>Total</b>	<b>- 16 386</b>	<b>7 143</b>	<b>1 720</b>	<b>8 540</b>	<b>1 017</b>

Font: Institut d'Estadística de Catalunya. Moviments migratoris.

# 2.24

## Migracions internes. 2003. Comarques i àmbits.

	Immigració per lloc de procedència			Emigració segons lloc de destinació		
	dins de la comarca/àmbit	de la resta de Catalunya	de la resta d'Espanya	dins de la comarca/àmbit	a la resta de Catalunya	a la resta d'Espanya
Alt Camp	491	1 351	286	491	773	175
Alt Empordà	2 798	2 334	985	2 798	1 542	848
Alt Penedès	1 813	3 390	604	1 813	1 568	492
Alt Urgell	254	473	303	254	363	254
Alta Ribagorça	20	158	85	20	109	55
Anoia	2 001	4 056	538	2 001	1 815	562
Bages	2 900	3 327	748	2 900	1 886	618
Baix Camp	2 725	3 870	1 799	2 725	2 601	1 168
Baix Ebre	686	1 151	479	686	951	414
Baix Empordà	2 219	2 974	867	2 219	2 169	614
Baix Llobregat	13 665	19 446	5 025	13 665	18 095	5 585
Baix Penedès	1 628	5 844	657	1 628	2 569	576
Barcelonès	22 736	24 383	16 355	22 736	60 925	18 357
Berguedà	501	985	129	501	673	139
Cerdanya	244	630	183	244	488	136
Conca de Barberà	170	561	121	170	493	84
Garraf	2 194	5 048	1 068	2 194	2 698	932
Garrigues	95	374	87	95	517	68
Garrotxa	712	1 131	296	712	772	201
Gironès	3 584	4 309	1 396	3 584	2 913	883
Maresme	7 941	11 605	2 221	7 941	7 363	2 504
Montsià	557	813	738	557	719	661
Noguera	327	874	252	327	704	173
Osona	2 806	2 461	721	2 806	1 542	505
Pallars Jussà	95	362	178	95	290	134
Pallars Sobirà	113	344	82	113	208	42
Pla d'Urgell	401	754	253	401	595	206
Pla de l'Estany	457	610	108	457	518	105
Priorat	49	413	40	49	274	19
Ribera d'Ebre	178	384	113	178	506	88
Ripollès	251	609	91	251	530	97
Segarra	181	488	132	181	662	167
Segrià	2 044	2 201	1 968	2 044	2 156	1 495
Selva	1 470	5 837	1 205	1 470	3 387	1 062
Solsonès	96	390	65	96	268	49
Tarragonès	2 908	4 916	2 597	2 908	3 722	1 798
Terra Alta	36	153	55	36	163	47
Urgell	296	991	206	296	858	216
Val d'Aran	99	330	303	99	218	184
Vallès Occidental	12 296	17 493	4 645	12 296	12 829	4 967
Vallès Oriental	9 335	10 618	1 928	9 335	7 009	2 215
<b>Catalunya</b>	<b>..</b>	<b>..</b>	<b>49 912</b>	<b>..</b>	<b>..</b>	<b>48 895</b>
Àmbit Metropolità	146 330	15 633	31 846	146 330	34 137	35 052
Comarques Gironines	17 421	11 874	4 948	17 421	5 901	3 810
Camp de Tarragona	12 698	12 228	5 500	12 698	5 705	3 820
Terres de l'Ebre	2 146	1 812	1 385	2 146	1 650	1 210
Àmbit de Ponent	5 662	3 364	2 898	5 662	3 174	2 325
Comarques Centrals	9 260	10 263	2 201	9 260	5 228	1 873
Alt Pirineu i Aran	1 021	2 101	1 134	1 021	1 480	805

Font: Institut d'Estadística de Catalunya. Moviments migratoris.



Saldo migratori			
amb la resta de Catalunya	amb la resta d'Espanya	total saldo	
578	111	<b>689</b>	Alt Camp
792	137	<b>929</b>	Alt Empordà
1 822	112	<b>1 934</b>	Alt Penedès
110	49	<b>159</b>	Alt Urgell
49	30	<b>79</b>	Alta Ribagorça
2 241	- 24	<b>2 217</b>	Anoia
1 441	130	<b>1 571</b>	Bages
1 269	631	<b>1 900</b>	Baix Camp
200	65	<b>265</b>	Baix Ebre
805	253	<b>1 058</b>	Baix Empordà
1 351	- 560	<b>791</b>	Baix Llobregat
3 275	81	<b>3 356</b>	Baix Penedès
- 36 542	- 2 002	<b>- 38 544</b>	Barcelonès
312	- 10	<b>302</b>	Berguedà
142	47	<b>189</b>	Cerdanya
68	37	<b>105</b>	Conca de Barberà
2 350	136	<b>2 486</b>	Garraf
- 143	19	<b>- 124</b>	Garrigues
359	95	<b>454</b>	Garrotxa
1 396	513	<b>1 909</b>	Gironès
4 242	- 283	<b>3 959</b>	Maresme
94	77	<b>171</b>	Montsià
170	79	<b>249</b>	Noguera
919	216	<b>1 135</b>	Osona
72	44	<b>116</b>	Pallars Jussà
136	40	<b>176</b>	Pallars Sobirà
159	47	<b>206</b>	Pla d'Urgell
92	3	<b>95</b>	Pla de l'Estany
139	21	<b>160</b>	Priorat
- 122	25	<b>- 97</b>	Ribera d'Ebre
79	- 6	<b>73</b>	Ripollès
- 174	- 35	<b>- 209</b>	Segarra
45	473	<b>518</b>	Segrià
2 450	143	<b>2 593</b>	Selva
122	16	<b>138</b>	Solsonès
1 194	799	<b>1 993</b>	Tarragonès
- 10	8	<b>- 2</b>	Terra Alta
133	- 10	<b>123</b>	Urgell
112	119	<b>231</b>	Val d'Aran
4 664	- 322	<b>4 342</b>	Vallès Occidental
3 609	- 287	<b>3 322</b>	Vallès Oriental
..	<b>1 017</b>	<b>1 017</b>	<b>Catalunya</b>
- 18 504	- 3 206	<b>- 21 710</b>	Àmbit Metropolità
5 973	1 138	<b>7 111</b>	Comarques Gironines
6 523	1 680	<b>8 203</b>	Camp de Tarragona
162	175	<b>337</b>	Terres de l'Ebre
190	573	<b>763</b>	Àmbit de Ponent
5 035	328	<b>5 363</b>	Comarques Centrals
621	329	<b>950</b>	Alt Pirineu i Aran

## 2.25

### Taxa d'immigració interna<sup>(1)</sup>. 1990-2003. Comarques, àmbits i províncies.

	1990	1995	1999	2000	2001	2002	2003
Alt Camp	21,0	25,6	33,2	30,6	36,5	49,8	57,2
Alt Empordà	35,9	37,3	45,2	40,7	36,5	54,6	57,9
Alt Penedès	25,3	33,5	44,0	47,4	48,8	60,9	67,2
Alt Urgell	33,3	28,4	36,4	33,3	34,2	43,3	53,0
Alta Ribagorça	28,6	35,4	33,6	34,0	41,1	49,9	73,2
Anoia	23,4	31,2	42,9	47,3	44,2	55,5	67,2
Bages	16,8	21,6	25,4	28,4	28,2	40,0	43,5
Baix Camp	24,7	27,4	32,2	34,8	35,9	44,9	55,1
Baix Ebre	14,4	19,5	19,8	29,4	21,3	31,8	33,7
Baix Empordà	33,2	34,8	43,3	43,0	37,1	53,5	55,7
Baix Llobregat	28,0	36,7	43,0	41,2	42,3	50,1	53,2
Baix Penedès	54,1	76,8	93,0	108,6	86,5	104,1	118,5
Barcelonès	9,8	13,5	17,0	17,5	17,7	26,0	29,5
Berguedà	18,7	19,8	23,4	24,8	29,8	31,4	41,8
Cerdanya	36,1	47,6	62,0	49,9	54,6	56,0	70,2
Conca de Barberà	17,3	24,2	30,4	35,9	33,4	40,0	44,4
Garraf	35,2	51,9	58,0	55,0	52,2	65,6	71,9
Garrigues	14,4	16,7	23,8	20,2	22,8	26,7	29,2
Garrotxa	21,9	20,9	27,9	29,7	30,4	37,7	43,6
Gironès	31,8	33,5	41,9	42,4	40,1	56,7	62,9
Maresme	33,7	39,8	48,9	48,5	45,3	54,1	58,3
Montsià	14,3	18,7	21,9	25,9	23,6	29,5	35,6
Noguera	13,1	18,6	23,5	19,9	21,3	32,9	41,2
Osona	19,7	23,4	30,8	30,7	30,8	41,0	44,4
Pallars Jussà	23,4	27,0	21,9	21,1	29,1	46,7	51,4
Pallars Sobirà	33,5	54,0	44,8	38,2	48,2	62,5	83,5
Pla d'Urgell	13,4	20,9	27,1	22,4	25,5	41,4	45,8
Pla de l'Estany	28,7	27,5	32,7	35,0	32,2	42,6	45,0
Priorat	17,7	21,9	26,3	32,1	28,2	35,4	54,0
Ribera d'Ebre	15,9	22,2	18,4	32,4	19,9	26,5	31,1
Ripollès	17,9	21,3	24,1	25,5	30,7	34,3	36,8
Segarra	28,4	30,0	36,1	29,8	32,3	43,7	40,8
Segrià	15,2	17,0	22,4	16,5	20,6	28,3	36,4
Selva	34,7	35,9	43,7	46,6	46,5	59,8	67,9
Solsonès	21,5	23,0	26,4	21,8	26,6	36,9	45,9
Tarragonès	28,4	34,5	36,3	50,1	38,2	50,2	54,4
Terra Alta	8,4	10,6	11,3	20,1	13,7	17,9	19,7
Urgell	18,4	24,1	32,8	24,4	28,5	39,0	46,7
Val d'Aran	44,1	57,7	57,2	48,9	55,1	83,0	89,1
Vallès Occidental	23,2	27,9	35,7	35,8	34,0	41,5	44,9
Vallès Oriental	36,6	47,0	53,9	52,7	50,9	61,0	64,8
<b>Catalunya</b>	<b>20,1</b>	<b>25,7</b>	<b>31,9</b>	<b>32,6</b>	<b>31,7</b>	<b>41,3</b>	<b>45,8</b>
Àmbit Metropolità	18,4	24,6	30,8	30,8	30,4	39,0	42,6
Comarques Gironines	31,6	32,9	40,6	40,8	38,6	53,1	58,2
Camp de Tarragona	28,2	35,3	41,3	50,1	43,4	55,2	63,6
Terres de l'Ebre	14,1	18,9	19,7	27,8	21,4	29,1	33,0
Àmbit de Ponent	16,1	19,5	25,4	19,7	22,9	32,1	38,8
Comarques Centrals	19,3	24,0	30,6	32,7	32,6	42,9	49,0
Alt Pirineu i Aran	31,0	36,3	40,3	35,1	42,1	54,0	65,4
Barcelona	18,5	24,5	30,8	31,0	30,6	39,4	43,2
Girona	31,6	33,2	41,0	41,2	38,8	53,1	58,2
Lleida	18,3	21,6	26,9	21,3	25,4	35,3	42,7
Tarragona	24,2	30,8	35,6	44,3	37,7	48,5	55,9

Font: Institut d'Estadística de Catalunya. Estimacions de població i estadístiques de variacions residencials (EVR).

(1) Immigració per 1.000 habitants.

## 2.26

### Taxa d'emigració interna<sup>(1)</sup>. 1990-2003. Comarques, àmbits i províncies.

	1990	1995	1999	2000	2001	2002	2003
Alt Camp	17,2	21,5	26,9	29,3	26,8	37,2	38,7
Alt Empordà	31,4	34,6	41,8	38,8	34,2	48,3	49,1
Alt Penedès	17,9	25,4	32,4	34,3	31,4	40,2	44,8
Alt Urgell	23,6	27,4	32,8	30,1	27,2	36,3	44,8
Alta Ribagorça	22,9	29,2	35,6	28,0	34,2	46,2	51,2
Anoia	17,4	24,7	32,0	30,6	32,0	38,9	44,6
Bages	16,1	21,2	24,4	25,1	23,2	31,8	33,7
Baix Camp	17,7	21,8	28,9	30,4	28,0	36,3	42,6
Baix Ebre	13,9	16,9	20,1	24,9	20,5	27,2	29,8
Baix Empordà	24,5	29,3	36,3	36,3	33,0	45,7	46,0
Baix Llobregat	22,4	30,5	36,0	36,7	37,7	46,6	52,1
Baix Penedès	31,8	39,8	46,3	50,8	48,3	59,6	69,6
Barcelonès	18,9	26,9	33,0	32,8	31,4	42,0	47,5
Berguedà	20,7	22,2	23,1	26,8	25,4	30,6	34,0
Cerdanya	30,4	39,7	39,2	35,6	37,7	51,7	57,6
Conca de Barberà	17,6	20,7	20,6	28,8	24,8	34,1	39,0
Garraf	20,2	28,0	36,2	36,3	35,2	45,2	50,4
Garrigues	15,2	16,9	21,3	24,2	22,4	32,3	35,7
Garrotxa	19,6	17,9	22,8	24,1	25,6	30,2	34,3
Gironès	25,4	31,6	38,5	36,5	34,2	45,0	50,0
Maresme	22,0	27,8	36,8	37,2	35,4	44,9	47,7
Montsià	11,7	15,7	18,8	21,8	23,6	31,3	32,8
Noguera	12,7	19,3	20,4	22,5	23,4	30,7	34,2
Osona	18,0	21,7	28,8	27,2	27,1	34,9	36,0
Pallars Jussà	21,5	24,9	30,7	30,3	30,1	35,3	42,0
Pallars Sobirà	27,7	25,4	26,1	27,3	38,4	53,4	56,2
Pla d'Urgell	14,2	19,3	25,2	20,9	25,4	35,6	39,1
Pla de l'Estany	20,7	26,3	32,1	34,2	30,7	37,6	41,3
Priorat	18,3	22,0	23,7	23,6	23,6	31,3	36,8
Ribera d'Ebre	19,6	20,3	24,8	27,8	25,1	28,3	35,6
Ripollès	21,5	20,8	23,9	24,2	29,6	33,4	34,0
Segarra	24,4	23,2	30,4	27,3	32,5	46,7	51,4
Segrià	14,9	18,7	23,6	20,8	19,8	27,8	33,3
Selva	22,5	25,9	30,7	31,7	31,5	41,8	47,2
Solsonès	16,3	19,5	18,2	17,6	23,4	22,9	34,4
Tarragonès	22,2	27,3	30,0	33,4	28,1	38,1	44,0
Terra Alta	9,7	10,7	12,8	19,3	14,2	19,6	19,8
Urgell	15,9	18,7	28,8	25,2	25,4	38,2	42,9
Val d'Aran	33,0	41,9	53,5	46,1	58,4	65,3	61,0
Vallès Occidental	17,5	22,7	27,5	28,1	28,1	35,9	39,2
Vallès Oriental	23,0	33,1	41,1	40,3	40,3	50,1	55,0
<b>Catalunya</b>	<b>19,7</b>	<b>26,3</b>	<b>32,2</b>	<b>32,4</b>	<b>31,5</b>	<b>41,0</b>	<b>45,6</b>
Àmbit Metropolità	19,7	27,2	33,5	33,6	32,9	42,6	47,4
Comarques Gironines	24,8	28,5	34,7	34,1	32,3	42,9	46,1
Camp de Tarragona	20,8	26,0	30,9	33,9	30,5	40,1	46,5
Terres de l'Ebre	13,6	16,5	19,7	23,8	21,8	28,2	30,9
Àmbit de Ponent	15,5	19,3	24,6	22,4	22,3	31,5	36,3
Comarques Centrals	17,4	22,1	27,1	26,9	26,5	34,0	36,9
Alt Pirineu i Aran	24,5	29,4	33,8	31,4	35,4	45,4	50,8
Barcelona	19,5	26,8	33,0	33,1	32,4	41,9	46,5
Girona	24,9	28,8	34,8	34,2	32,4	43,1	46,3
Lleida	16,7	20,5	25,5	23,4	24,1	33,0	38,1
Tarragona	18,8	23,4	27,9	31,3	28,2	37,1	42,5

Font: Institut d'Estadística de Catalunya. Estimacions de població i estadístiques de variacions residencials (EVR).

(1) Emigració per 1.000 habitants.

# 2.27

## Migracions internes. 1990-2003. Saldo migratori<sup>(1)</sup>. Comarques, àmbits i províncies.

	1990	1995	1999	2000	2001	2002	2003
Alt Camp	3,7	4,2	6,3	1,3	9,7	12,7	18,5
Alt Empordà	4,5	2,7	3,4	1,8	2,3	6,2	8,8
Alt Penedès	7,4	8,1	11,6	13,2	17,4	20,7	22,4
Alt Urgell	9,8	1,0	3,6	3,2	7,0	6,9	8,2
Alta Ribagorça	5,7	6,2	-2,0	6,0	6,9	3,7	22,0
Anoia	6,0	6,5	10,9	16,7	12,2	16,6	22,6
Bages	0,7	0,4	1,0	3,3	5,1	8,2	9,8
Baix Camp	7,0	5,5	3,3	4,5	7,9	8,6	12,5
Baix Ebre	0,6	2,5	-0,3	4,4	0,8	4,6	3,9
Baix Empordà	8,7	5,5	7,0	6,6	4,1	7,8	9,7
Baix Llobregat	5,6	6,2	7,0	4,5	4,5	3,5	1,1
Baix Penedès	22,3	37,0	46,7	57,8	38,2	44,6	48,9
Barcelonès	-9,1	-13,4	-16,0	-15,4	-13,7	-16,0	-17,9
Berguedà	-2,1	-2,4	0,3	-2,0	4,3	0,9	7,8
Cerdanya	5,7	7,9	22,9	14,3	16,9	4,3	12,5
Conca de Barberà	-0,3	3,4	9,8	7,1	8,6	5,9	5,5
Garraf	15,0	23,9	21,8	18,7	17,0	20,4	21,5
Garrigues	-0,8	-0,2	2,5	-4,0	0,5	-5,7	-6,5
Garrotxa	2,4	3,1	5,1	5,5	4,8	7,5	9,2
Gironès	6,4	1,9	3,4	5,9	5,9	11,7	12,9
Maresme	11,7	12,0	12,0	11,2	9,9	9,2	10,6
Montsià	2,6	3,0	3,1	4,1	0,0	-1,8	2,9
Noguera	0,4	-0,7	3,0	-2,5	-2,1	2,2	7,1
Osona	1,6	1,7	2,0	3,4	3,7	6,1	8,4
Pallars Jussà	1,9	2,0	-8,9	-9,3	-1,0	11,5	9,4
Pallars Sobirà	5,7	28,6	18,7	10,9	9,8	9,1	27,3
Pla d'Urgell	-0,8	1,6	1,9	1,5	0,1	5,8	6,7
Pla de l'Estany	7,9	1,1	0,6	0,8	1,5	5,0	3,6
Priorat	-0,6	-0,1	2,5	8,5	4,6	4,1	17,2
Ribera d'Ebre	-3,6	1,8	-6,5	4,6	-5,2	-1,8	-4,5
Ripollès	-3,6	0,5	0,2	1,2	1,1	0,9	2,8
Segarra	4,0	6,8	5,7	2,6	-0,2	-2,9	-10,6
Segrià	0,3	-1,7	-1,2	-4,3	0,9	0,5	3,0
Selva	12,2	10,1	13,0	15,0	15,0	18,1	20,7
Solsonès	5,3	3,5	8,2	4,2	3,1	14,0	11,5
Tarragonès	6,2	7,2	6,3	16,7	10,0	12,1	10,4
Terra Alta	-1,3	-0,2	-1,5	0,7	-0,5	-1,6	-0,2
Urgell	2,5	5,4	4,1	-0,8	3,1	0,8	3,8
Val d'Aran	11,0	15,8	3,7	2,8	-3,3	17,7	28,1
Vallès Occidental	5,7	5,2	8,2	7,8	5,9	5,7	5,7
Vallès Oriental	13,6	13,9	12,8	12,4	10,5	10,9	9,8
<b>Catalunya</b>	<b>0,4</b>	<b>-0,6</b>	<b>-0,3</b>	<b>0,1</b>	<b>0,2</b>	<b>0,2</b>	<b>0,2</b>
Àmbit Metropolità	-1,3	-2,6	-2,7	-2,9	-2,5	-3,6	-4,8
Comarques Gironines	6,8	4,3	5,9	6,7	6,3	10,2	12,1
Camp de Tarragona	7,4	9,4	10,4	16,2	12,9	15,1	17,2
Terres de l'Ebre	0,5	2,4	0,0	4,0	-0,4	0,9	2,1
Àmbit de Ponent	0,6	0,2	0,8	-2,7	0,6	0,7	2,5
Comarques Centrals	1,9	1,9	3,6	5,8	6,1	8,9	12,1
Alt Pirineu i Aran	6,4	6,9	6,5	3,7	6,7	8,6	14,6
Barcelona	-1,0	-2,2	-2,2	-2,1	-1,8	-2,5	-3,3
Girona	6,7	4,4	6,2	7,0	6,4	10,0	11,9
Lleida	1,6	1,1	1,4	-2,1	1,3	2,4	4,6
Tarragona	5,4	7,5	7,6	13,0	9,5	11,5	13,3

Font: Institut d'Estadística de Catalunya. Estimacions de població i estadístiques de variacions residencials (EVR).

(1) Saldo migratori per 1.000 habitants.

# 2.28

## Residents estrangers. 2004<sup>(1)</sup>. Per país de nacionalitat. Províncies.

	Barcelona	Girona	Lleida	Tarragona	Catalunya
Itàlia	14 430	1 461	247	1 570	17 708
França	8 471	2 773	216	1 182	12 642
Alemanya	7 209	2 109	124	1 468	10 910
Regne Unit	5 285	1 826	114	1 414	8 639
Països Baixos	2 550	1 235	64	660	4 509
Portugal	2 646	577	455	479	4 157
Bèlgica	1 211	963	41	627	2 842
Resta Unió Europea	3 013	349	41	270	3 673
<b>Total Unió Europea<sup>(2)</sup></b>	<b>44 815</b>	<b>11 293</b>	<b>1 302</b>	<b>7 670</b>	<b>65 080</b>
Romania	5 036	1 548	4 235	3 569	14 388
Ucraïna	2 317	1 102	2 155	932	6 506
Rússia	2 053	1 183	199	571	4 006
Bulgària	1 424	457	825	527	3 233
Polònia	1 662	236	273	298	2 469
Suïssa	736	655	17	637	2 045
Moldàvia	443	91	168	381	1 083
Resta Europa	3 658	825	438	1 124	6 045
<b>Total resta Europa</b>	<b>17 329</b>	<b>6 097</b>	<b>8 310</b>	<b>8 039</b>	<b>39 775</b>
Marroc	83 301	24 193	9 972	18 510	135 976
Gàmbia	3 471	6 503	838	60	10 872
Senegal	3 199	1 300	1 217	874	6 590
Algèria	1 971	398	1 698	873	4 940
Mali	834	373	428	33	1 668
Nigèria	1 021	119	321	110	1 571
Guinea	695	278	526	14	1 513
Ghana	1 131	96	113	31	1 371
Mauritània	659	359	228	7	1 253
Resta Àfrica	2 403	342	788	215	3 748
<b>Total Àfrica</b>	<b>98 685</b>	<b>33 961</b>	<b>16 129</b>	<b>20 727</b>	<b>169 502</b>
Equador	30 999	1 533	972	2 018	35 522
Perú	21 387	564	461	474	22 886
Colòmbia	14 191	2 123	1 876	3 323	21 513
Argentina	9 774	1 565	472	1 475	13 286
Rep. Dominicana	10 205	645	599	837	12 286
Cuba	4 194	549	202	592	5 537
Xile	3 685	530	128	403	4 746
Uruguai	3 041	653	103	359	4 156
Brasil	2 551	410	370	354	3 685
Bolivia	2 182	332	193	89	2 796
EEUU	2 170	226	30	148	2 574
Veneçuela	1 741	190	53	177	2 161
Mèxic	1 535	112	49	184	1 880
Hondures	526	570	6	28	1 130
Resta Amèrica	1 503	164	68	85	1 820
<b>Total Amèrica</b>	<b>109 684</b>	<b>10 166</b>	<b>5 582</b>	<b>10 546</b>	<b>135 978</b>
Xina	18 940	1 220	1 291	1 509	22 960
Paquistàn	10 244	195	107	550	11 096
Filipines	6 477	276	12	157	6 922
Índia	3 127	1 455	27	123	4 732
Bangladesh	1 664	46	33	5	1 748
Japó	1 366	46	11	52	1 475
Resta Àsia	2 088	135	46	108	2 377
<b>Total Àsia</b>	<b>43 906</b>	<b>3 373</b>	<b>1 527</b>	<b>2 504</b>	<b>51 310</b>
<b>Total Oceania</b>	<b>218</b>	<b>26</b>	<b>1</b>	<b>10</b>	<b>255</b>
No consta país	116	15	7	8	146
<b>Total</b>	<b>314 753</b>	<b>64 931</b>	<b>32 858</b>	<b>49 504</b>	<b>462 046</b>

Font: Ministerio de Trabajo y Asuntos Sociales. Observatorio permanente de la Inmigración.

(1) A 31 de desembre.

(2) UE-15.

## 2.29

### Residents estrangers. 2004<sup>(1)</sup>. Per país de nacionalitat i sexes. Províncies.

	Barcelona	Girona	Lleida	Tarragona	Catalunya
<b>Europa</b>					
Unió Europea <sup>(2)</sup>					
homes	25 194	5 946	753	4 153	36 046
dones	19 615	5 342	544	3 507	29 008
resta Europa					
homes	9 450	3 073	5 276	4 514	22 313
dones	7 878	3 019	3 034	3 523	17 454
<b>Àfrica</b>					
homes	62 150	21 210	11 904	13 352	108 616
dones	36 528	12 708	4 218	7 374	60 828
<b>Amèrica</b>					
homes	49 966	4 623	2 562	4 843	61 994
dones	59 711	5 535	3 018	5 699	73 963
<b>Àsia</b>					
homes	27 078	2 061	936	1 659	31 734
dones	16 823	1 311	591	845	19 570
<b>Oceania</b>					
homes	125	13	-	5	143
dones	93	12	1	5	111
<b>No consta país</b>					
homes	62	7	2	1	72
dones	29	7	3	2	41
<b>Total<sup>(3)</sup></b>	<b>314 702</b>	<b>64 867</b>	<b>32 842</b>	<b>49 482</b>	<b>462 046</b>
<b>homes</b>	<b>174 025</b>	<b>36 933</b>	<b>21 433</b>	<b>28 527</b>	<b>260 918</b>
<b>dones</b>	<b>140 677</b>	<b>27 934</b>	<b>11 409</b>	<b>20 955</b>	<b>200 975</b>

Font: Ministerio de Trabajo y Asuntos Sociales. Observatorio permanente de la Inmigración.

(1) A 31 de desembre.

(2) UE-15.

(3) El total inclou els "no consta sexe".

## 2.30

### Residents estrangers. 2004<sup>(1)</sup>. Per grups d'edat i país de nacionalitat.

	Unió Europea <sup>(2)</sup>	Resta d'Europa	Àfrica	Amèrica	Àsia	Oceania	Total <sup>(3)</sup>
De 0 a 2 anys	256	535	10 930	467	1 262	3	13 471
De 3 a 5 anys	783	774	9 800	2 044	1 336	4	14 749
De 6 a 15 anys	3 157	3 251	21 788	14 207	5 172	10	47 601
De 16 a 18 anys	1 003	1 164	7 150	4 693	2 085	1	16 101
De 19 a 24 anys	3 465	3 419	18 246	11 993	5 250	4	42 391
De 25 a 44 anys	34 141	23 577	83 146	80 554	29 489	155	251 095
De 45 a 64 anys	15 395	5 907	16 513	19 037	6 006	65	62 937
De 65 anys i més	6 880	1 148	1 928	2 983	710	13	13 667
<b>Total</b>	<b>65 080</b>	<b>39 775</b>	<b>169 502</b>	<b>135 978</b>	<b>51 310</b>	<b>255</b>	<b>462 046</b>

Font: Ministerio de Trabajo y Asuntos Sociales. Observatorio permanente de la Inmigración.

(1) A 31 de desembre.

(2) UE-15.

(3) El total inclou els "no consta país".

# 2.31

## Llars. 1981, 1991, 1996 i 2001. Per tipus.

	Llars				Distribució percentual			
	1981	1991	1996	2001	1981	1991	1996	2001
<b>Sense nucli</b>	<b>233 194</b>	<b>313 595</b>	<b>417 971</b>	<b>577 002</b>	<b>13,2</b>	<b>16,2</b>	<b>19,9</b>	<b>24,9</b>
unipersonals	174 713	262 719	363 115	484 624	9,9	13,6	17,3	20,9
amb dues persones o més	58 481	50 876	54 856	92 378	3,3	2,6	2,6	4,0
<b>Amb un nucli</b>	<b>1 475 575</b>	<b>1 569 013</b>	<b>1 629 186</b>	<b>1 686 799</b>	<b>83,4</b>	<b>81,2</b>	<b>77,7</b>	<b>72,8</b>
parella sense fills	353 822	403 689	442 970	519 040	20,0	20,9	21,1	22,4
sense altres persones	304 898	365 379	405 886	461 010	17,2	18,9	19,3	19,9
amb altres persones	48 924	38 310	37 084	58 030	2,8	2,0	1,8	2,5
parella amb fills	1 008 585	1 007 266	989 144	948 348	57,0	52,1	47,1	41,0
sense altres persones	853 178	899 455	895 892	855 205	48,2	46,5	42,7	36,9
amb altres persones	155 407	107 811	93 252	93 143	8,8	5,6	4,4	4,0
mares soles amb fills	92 611	131 227	156 185	177 068	5,2	6,8	7,4	7,6
sense altres persones	73 949	113 139	139 447	147 180	4,2	5,9	6,6	6,4
amb altres persones	18 662	18 088	16 738	29 888	1,1	0,9	0,8	1,3
parets sols amb fills	20 557	26 831	40 887	42 343	1,2	1,4	1,9	1,8
sense altres persones	14 473	22 728	36 890	32 637	0,8	1,2	1,8	1,4
amb altres persones	6 084	4 103	3 997	9 706	0,3	0,2	0,2	0,4
<b>Amb dos nuclis o més</b>	<b>60 189</b>	<b>50 436</b>	<b>50 798</b>	<b>52 055</b>	<b>3,4</b>	<b>2,6</b>	<b>2,4</b>	<b>2,2</b>
<b>Total</b>	<b>1 768 958</b>	<b>1 933 044</b>	<b>2 097 955</b>	<b>2 315 856</b>	<b>100</b>	<b>100</b>	<b>100</b>	<b>100</b>

Font: Institut d'Estadística de Catalunya. Censos de població 1981, 1991 i 2001.  
Institut d'Estadística de Catalunya. Estadística de població 1996.



# 2.32

## Llars. 2001. Per tipus. Comarques, àmbits i províncies.

	Llars familiars					
	llars unifamiliars			total	llars plurifamiliars	total
	sense nucli	amb nucli	amb dos nuclis o més			
Alt Camp	295	9 354	297	9 946	42	9 988
Alt Empordà	1 141	25 552	901	27 594	198	27 792
Alt Penedès	725	21 162	834	22 721	123	22 844
Alt Urgell	314	4 547	277	5 138	37	5 175
Alta Ribagorça	62	836	29	927	5	932
Anoia	726	24 903	741	26 370	101	26 471
Bages	1 398	41 853	1 452	44 703	148	44 851
Baix Camp	1 201	38 277	977	40 455	210	40 665
Baix Ebre	586	16 953	946	18 485	109	18 594
Baix Empordà	1 068	24 717	945	26 730	300	27 030
Baix Llobregat	4 990	190 630	4 275	199 895	1 071	200 966
Baix Penedès	539	16 269	502	17 310	110	17 420
Barcelonès	27 704	557 414	11 238	596 356	3 536	599 892
Berguedà	421	9 987	400	10 808	49	10 857
Cerdanya	187	3 372	136	3 695	39	3 734
Conca de Barberà	178	4 786	179	5 143	19	5 162
Garraf	948	28 930	684	30 562	245	30 807
Garrigues	222	4 778	283	5 283	13	5 296
Garrotxa	511	12 583	529	13 623	79	13 702
Gironès	1 334	34 379	912	36 625	242	36 867
Maresme	3 031	94 863	2 321	100 215	673	100 888
Montsià	517	15 164	598	16 279	94	16 373
Noguera	392	8 422	563	9 377	24	9 401
Osona	1 134	33 475	1 272	35 881	171	36 052
Pallars Jussà	227	2 896	133	3 256	9	3 265
Pallars Sobirà	148	1 372	89	1 609	9	1 618
Pla d'Urgell	300	7 411	447	8 158	26	8 184
Pla de l'Estany	215	4 881	270	5 366	42	5 408
Priorat	115	2 307	97	2 519	3	2 522
Ribera d'Ebre	223	5 533	238	5 994	12	6 006
Ripollès	269	6 905	238	7 412	15	7 427
Segarra	208	4 417	283	4 908	45	4 953
Segrià	1 569	43 118	1 603	46 290	215	46 505
Selva	1 095	30 525	955	32 575	275	32 850
Solsonès	136	2 593	217	2 946	14	2 960
Tarragonès	1 625	48 266	1 046	50 937	268	51 205
Terra Alta	124	2 885	305	3 314	6	3 320
Urgell	325	7 644	391	8 360	93	8 453
Val d'Aran	97	1 793	95	1 985	15	2 000
Vallès Occidental	5 479	201 500	4 794	211 773	1 150	212 923
Vallès Oriental	2 342	86 850	2 377	91 569	538	92 107
<b>Catalunya</b>	<b>64 121</b>	<b>1 684 102</b>	<b>44 869</b>	<b>1 793 092</b>	<b>10 373</b>	<b>1 803 465</b>
Àmbit Metropolità	45 219	1 181 349	26 523	1 253 091	7 336	1 260 427
Comarques Gironines	5 633	139 542	4 750	149 925	1 151	151 076
Camp de Tarragona	3 953	119 259	3 098	126 310	652	126 962
Terres de l'Ebre	1 450	40 535	2 087	44 072	221	44 293
Àmbit de Ponent	3 016	75 790	3 570	82 376	416	82 792
Comarques Centrals	3 815	112 811	4 082	120 708	483	121 191
Alt Pirineu i Aran	1 035	14 816	759	16 610	114	16 724
Barcelona	48 884	1 291 449	30 380	1 370 713	7 805	1 378 518
Girona	5 782	142 314	4 859	152 955	1 184	154 139
Lleida	4 052	90 545	4 445	99 042	511	99 553
Tarragona	5 403	159 794	5 185	170 382	873	171 255

Font: Institut d'Estadística de Catalunya. Cens de població 2001.

Llars no familiars				
amb dues persones o més				
unipersonals		total	Total	
2 559	108	2 667	12 655	Alt Camp
9 222	457	9 679	37 471	Alt Empordà
5 151	224	5 375	28 219	Alt Penedès
1 736	107	1 843	7 018	Alt Urgell
421	14	435	1 367	Alta Ribagorça
5 972	282	6 254	32 725	Anoia
10 788	459	11 247	56 098	Bages
10 630	454	11 084	51 749	Baix Camp
4 491	207	4 698	23 292	Baix Ebre
12 386	584	12 970	40 000	Baix Empordà
37 518	2 092	39 610	240 576	Baix Llobregat
5 593	243	5 836	23 256	Baix Penedès
191 934	12 790	204 724	804 616	Barcelonès
3 207	113	3 320	14 177	Berguedà
1 742	67	1 809	5 543	Cerdanya
1 546	52	1 598	6 760	Conca de Barberà
9 155	623	9 778	40 585	Garraf
1 465	41	1 506	6 802	Garrigues
3 628	137	3 765	17 467	Garrotxa
13 227	706	13 933	50 800	Gironès
23 334	1 400	24 734	125 622	Maresme
3 808	214	4 022	20 395	Montsià
2 612	91	2 703	12 104	Noguera
7 719	425	8 144	44 196	Osona
1 439	51	1 490	4 755	Pallars Jussà
837	35	872	2 490	Pallars Sobirà
1 861	89	1 950	10 134	Pla d'Urgell
5 496	112	5 608	11 016	Pla de l'Estany
1 009	26	1 035	3 557	Priorat
1 651	65	1 716	7 722	Ribera d'Ebre
2 355	56	2 411	9 838	Ripollès
1 338	88	1 426	6 379	Segarra
11 471	604	12 075	58 580	Segrià
9 021	504	9 525	42 375	Selva
824	42	866	3 826	Solsonès
14 128	777	14 905	66 110	Tarragonès
807	22	829	4 149	Terra Alta
2 264	111	2 375	10 828	Urgell
808	41	849	2 849	Val d'Aran
41 638	2 257	43 895	256 818	Vallès Occidental
17 833	997	18 830	110 937	Vallès Oriental
<b>484 624</b>	<b>27 767</b>	<b>512 391</b>	<b>2 315 856</b>	<b>Catalunya</b>
326 563	20 383	346 946	1 607 373	Àmbit Metropolità
55 335	2 556	57 891	208 967	Comarques Gironines
35 465	1 660	37 125	164 087	Camp de Tarragona
10 757	508	11 265	55 558	Terres de l'Ebre
21 011	1 024	22 035	104 827	Àmbit de Ponent
28 510	1 321	29 831	151 022	Comarques Centrals
6 983	315	7 298	24 022	Alt Pirineu i Aran
354 160	21 654	375 814	1 754 332	Barcelona
56 723	2 621	59 344	213 483	Girona
27 519	1 324	28 843	128 396	Lleida
46 222	2 168	48 390	219 645	Tarragona

# 2.33

Llars. 2001.

Per nombre de persones. Comarques, àmbits i províncies.

	Nombre de persones								Total	Dimensió mitjana
	1	2	3	4	5	6	7	8 i més		
Alt Camp	2 559	3 376	2 699	2 754	874	272	72	49	<b>12 655</b>	2,79
Alt Empordà	9 222	10 401	7 680	6 777	2 165	806	229	191	<b>37 471</b>	2,64
Alt Penedès	5 151	7 758	6 272	5 967	2 002	707	209	153	<b>28 219</b>	2,85
Alt Urgell	1 736	1 868	1 403	1 244	480	191	66	30	<b>7 018</b>	2,70
Alta Ribagorça	421	337	262	222	84	28	5	8	<b>1 367</b>	2,54
Anoia	5 972	8 865	7 255	7 225	2 383	686	214	125	<b>32 725</b>	2,84
Bages	10 788	16 089	13 199	11 203	3 257	1 106	284	172	<b>56 098</b>	2,74
Baix Camp	10 630	13 736	11 161	11 050	3 572	1 058	307	235	<b>51 749</b>	2,79
Baix Ebre	4 491	6 429	5 070	4 612	1 741	673	176	100	<b>23 292</b>	2,83
Baix Empordà	12 386	9 734	7 401	6 769	2 287	862	318	243	<b>40 000</b>	2,55
Baix Llobregat	37 518	66 876	59 520	55 175	15 071	4 200	1 170	1 046	<b>240 576</b>	2,86
Baix Penedès	5 593	6 885	4 531	4 229	1 372	426	126	94	<b>23 256</b>	2,62
Barcelonès	191 934	236 763	177 289	141 655	39 826	10 871	3 113	3 165	<b>804 616</b>	2,59
Berguedà	3 207	4 162	3 069	2 557	801	238	76	67	<b>14 177</b>	2,65
Cerdanya	1 742	1 269	1 102	915	324	140	31	20	<b>5 543</b>	2,54
Conca de Barberà	1 546	1 760	1 435	1 287	498	174	41	19	<b>6 760</b>	2,74
Garraf	9 155	11 632	8 844	7 757	2 205	654	176	162	<b>40 585</b>	2,65
Garrigues	1 465	1 885	1 370	1 245	542	224	42	29	<b>6 802</b>	2,78
Garrotxa	3 628	4 963	4 155	3 136	999	373	116	97	<b>17 467</b>	2,72
Gironès	13 227	12 675	10 199	9 905	3 178	1 023	324	269	<b>50 800</b>	2,67
Maresme	23 334	34 244	28 535	27 370	8 315	2 476	733	615	<b>125 622</b>	2,82
Montsià	3 808	5 702	4 549	4 209	1 407	503	130	87	<b>20 395</b>	2,82
Noguera	2 612	3 049	2 533	2 329	978	431	110	62	<b>12 104</b>	2,84
Osona	7 719	11 718	9 853	9 891	3 235	1 150	378	252	<b>44 196</b>	2,90
Pallars Jussà	1 439	1 304	864	716	284	105	27	16	<b>4 755</b>	2,50
Pallars Sobirà	837	611	439	375	135	60	22	11	<b>2 490</b>	2,47
Pla d'Urgell	1 861	2 670	2 163	2 102	835	354	88	61	<b>10 134</b>	2,92
Pla de l'Estany	5 496	1 827	1 462	1 324	555	223	72	57	<b>11 016</b>	2,18
Priorat	1 009	950	653	590	240	87	20	8	<b>3 557</b>	2,57
Ribera d'Ebre	1 651	2 033	1 619	1 538	582	212	56	31	<b>7 722</b>	2,80
Ripollès	2 355	2 835	2 209	1 728	476	167	44	24	<b>9 838</b>	2,59
Segarra	1 338	1 591	1 322	1 291	517	213	67	40	<b>6 379</b>	2,87
Segrià	11 471	15 368	13 441	12 167	4 111	1 424	379	219	<b>58 580</b>	2,82
Selva	9 021	11 287	9 246	8 820	2 656	846	268	231	<b>42 375</b>	2,76
Solsonès	824	886	788	760	299	170	57	42	<b>3 826</b>	2,95
Tarragonès	14 128	17 859	14 250	13 832	4 255	1 204	332	250	<b>66 110</b>	2,74
Terra Alta	807	1 061	837	831	333	213	51	16	<b>4 149</b>	2,94
Urgell	2 264	2 896	2 238	2 040	852	346	117	75	<b>10 828</b>	2,84
Val d'Aran	808	631	580	517	192	71	28	22	<b>2 849</b>	2,69
Vallès Occidental	41 638	71 565	60 858	59 203	16 619	4 670	1 236	1 029	<b>256 818</b>	2,86
Vallès Oriental	17 833	30 022	26 538	25 672	7 507	2 243	659	463	<b>110 937</b>	2,88
<b>Catalunya</b>	<b>484 624</b>	<b>647 572</b>	<b>518 893</b>	<b>462 989</b>	<b>138 044</b>	<b>41 880</b>	<b>11 969</b>	<b>9 885</b>	<b>2 315 856</b>	<b>2,72</b>
Àmbit Metropolità	326 563	458 860	367 856	322 799	91 545	25 821	7 296	6 633	<b>1 607 373</b>	2,72
Comarques Gironines	55 335	53 722	42 352	38 459	12 316	4 300	1 371	1 112	<b>208 967</b>	2,64
Camp de Tarragona	35 465	44 566	34 729	33 742	10 811	3 221	898	655	<b>164 087</b>	2,74
Terres de l'Ebre	10 757	15 225	12 075	11 190	4 063	1 601	413	234	<b>55 558</b>	2,83
Àmbit de Ponent	21 011	27 459	23 067	21 174	7 835	2 992	803	486	<b>104 827</b>	2,83
Comarques Centrals	28 510	41 720	34 164	31 636	9 975	3 350	1 009	658	<b>151 022</b>	2,81
Alt Pirineu i Aran	6 983	6 020	4 650	3 989	1 499	595	179	107	<b>24 022</b>	2,59
Barcelona	354 160	499 646	401 191	353 650	101 205	28 992	8 242	7 246	<b>1 754 332</b>	2,72
Girona	56 723	54 761	43 247	39 221	12 587	4 415	1 404	1 125	<b>213 483</b>	2,63
Lleida	27 519	33 374	27 651	25 186	9 378	3 651	1 012	625	<b>128 396</b>	2,80
Tarragona	46 222	59 791	46 804	44 932	14 874	4 822	1 311	889	<b>219 645</b>	2,76

Font: Institut d'Estadística de Catalunya. Cens de població 2001.

## 2.34

### Població projectada. 2015. Per escenaris d'evolució. Comarques i àmbits.

	Baix	Mitjà baix	Mitjà alt	Alt
Alt Camp	39 574	42 396	45 213	47 685
Alt Empordà	112 774	122 610	130 083	137 797
Alt Penedès	95 489	105 099	109 755	120 194
Alt Urgell	18 553	19 515	20 940	22 247
Alta Ribagorça	3 336	3 580	3 789	4 164
Anoia	106 292	116 767	122 679	134 660
Bages	162 896	177 272	186 847	198 894
Baix Camp	167 431	182 531	194 711	208 283
Baix Ebre	70 159	75 956	81 275	86 745
Baix Empordà	117 048	127 099	133 940	143 480
Baix Llobregat	782 604	857 257	893 538	955 818
Baix Penedès	76 781	85 062	90 244	99 664
Barcelonès	2 027 612	2 103 137	2 209 045	2 263 168
Berguedà	35 867	37 548	39 446	41 785
Cerdanya	16 048	17 505	18 711	20 624
Conca de Barberà	19 541	21 137	22 761	24 179
Garraf	130 988	144 564	153 830	166 546
Garrigues	17 845	19 246	20 161	21 458
Garrotxa	49 336	52 604	55 963	58 925
Gironès	160 435	175 921	184 375	197 394
Maresme	412 366	455 181	474 535	511 666
Montsià	61 462	67 481	71 063	75 600
Noguera	34 238	36 492	38 682	40 587
Osona	144 246	158 665	168 191	180 079
Pallars Jussà	11 094	11 720	12 057	12 817
Pallars Sobirà	6 459	6 948	7 333	7 909
Pla d'Urgell	31 797	34 106	36 699	38 558
Pla de l'Estany	28 239	30 714	32 244	34 586
Priorat	8 452	9 332	10 026	10 749
Ribera d'Ebre	19 956	21 014	22 358	23 758
Ripollès	23 666	24 900	26 765	28 222
Segarra	20 464	22 276	23 900	25 604
Segrià	170 210	183 588	193 702	208 592
Selva	138 324	150 120	160 405	173 520
Solsonès	12 069	12 973	13 604	14 611
Tarragonès	211 224	230 826	249 100	265 940
Terra Alta	11 185	11 781	12 582	13 235
Urgell	33 191	35 936	38 360	41 099
Val d'Aran	8 845	9 628	10 437	11 021
Vallès Occidental	843 712	919 593	962 530	1 026 764
Vallès Oriental	384 880	423 236	441 865	478 349
<b>Catalunya</b>	<b>6 826 688</b>	<b>7 343 316</b>	<b>7 723 744</b>	<b>8 176 976</b>
Àmbit Metropolità	4 677 651	5 008 067	5 245 098	5 522 505
Comarques Gironines	629 822	683 968	723 775	773 924
Camp de Tarragona	523 003	571 284	612 055	656 500
Terres de l'Ebre	162 762	176 232	187 278	199 338
Àmbit de Ponent	307 745	331 644	351 504	375 898
Comarques Centrals	461 370	503 225	530 767	570 029
Alt Pirineu i Aran	64 335	68 896	73 267	78 782

Font: Institut d'Estadística de Catalunya.

## 2.35

### Població projectada. 2005, 2010, 2015 i 2030. Per escenaris d'evolució i grups d'edat.

	De 0 a 15 anys		De 16 a 64 anys		De 65 anys i més		Total
	milers	%	milers	%	milers	%	
<b>2005</b>							
Escenari baix	1 018	15,3	4 504	67,5	1 154	17,3	<b>6 676</b>
Escenari mitjà baix	1 074	15,7	4 632	67,6	1 147	16,7	<b>6 853</b>
Escenari mitjà alt	1 085	15,7	4 677	67,5	1 167	16,8	<b>6 930</b>
Escenari alt	1 129	15,9	4 783	67,5	1 170	16,5	<b>7 083</b>
<b>2010</b>							
Escenari baix	1 094	16,1	4 474	65,7	1 238	18,2	<b>6 806</b>
Escenari mitjà baix	1 254	17,5	4 719	65,7	1 209	16,8	<b>7 182</b>
Escenari mitjà alt	1 290	17,4	4 838	65,4	1 274	17,2	<b>7 403</b>
Escenari alt	1 415	18,3	5 069	65,5	1 259	16,3	<b>7 743</b>
<b>2015</b>							
Escenari baix	1 104	16,2	4 375	64,1	1 348	19,7	<b>6 827</b>
Escenari mitjà baix	1 363	18,6	4 700	64,0	1 280	17,4	<b>7 343</b>
Escenari mitjà alt	1 427	18,5	4 891	63,3	1 406	18,2	<b>7 724</b>
Escenari alt	1 636	20,0	5 190	63,5	1 351	16,5	<b>8 177</b>
<b>2030</b>							
Escenari baix	803	12,1	4 074	61,4	1 756	26,5	<b>6 633</b>
Escenari mitjà baix	1 212	16,0	4 804	63,4	1 565	20,6	<b>7 582</b>
Escenari mitjà alt	1 320	15,6	5 238	61,8	1 914	22,6	<b>8 472</b>
Escenari alt	1 686	18,2	5 838	63,1	1 726	18,7	<b>9 250</b>

Font: Institut d'Estadística de Catalunya.

# 2.36

## Població activa projectada. 2015. Per escenaris d'evolució. Comarques i àmbits.

	Baix	Mitjà baix	Mitjà alt	Alt
Alt Camp	16 707	20 061	21 198	24 863
Alt Empordà	48 191	58 575	61 573	72 294
Alt Penedès	41 070	50 360	52 066	63 191
Alt Urgell	7 997	9 528	10 091	11 995
Alta Ribagorça	1 449	1 758	1 837	2 247
Anoia	45 554	55 790	58 061	70 677
Bages	67 805	83 057	86 642	102 730
Baix Camp	71 751	87 061	92 110	109 015
Baix Ebre	29 304	35 600	37 709	44 802
Baix Empordà	49 832	60 454	63 104	74 996
Baix Llobregat	339 429	413 553	427 211	505 139
Baix Penedès	32 632	40 329	42 454	51 996
Barcelonès	829 287	965 194	1 002 541	1 144 728
Berguedà	14 510	17 368	17 993	21 567
Cerdanya	6 969	8 480	8 978	10 935
Conca de Barberà	8 122	9 858	10 518	12 381
Garraf	56 768	69 863	73 732	88 388
Garrigues	7 074	8 699	8 991	10 723
Garrotxa	20 193	24 437	25 723	30 368
Gironès	68 817	83 844	87 113	103 058
Maresme	177 686	218 847	226 087	269 939
Montsià	26 088	32 089	33 416	39 456
Noguera	13 957	16 900	17 702	20 849
Osona	61 416	75 565	79 347	94 175
Pallars Jussà	4 365	5 289	5 344	6 417
Pallars Sobirà	2 716	3 301	3 442	4 129
Pla d'Urgell	13 389	16 163	17 218	20 155
Pla de l'Estany	11 908	14 400	14 983	17 733
Priorat	3 351	4 264	4 522	5 444
Ribera d'Ebre	8 155	9 770	10 270	12 252
Ripollès	9 725	11 679	12 397	14 696
Segarra	8 871	10 767	11 424	13 509
Segrià	71 771	86 754	90 588	108 605
Selva	60 205	72 715	76 999	92 208
Solsonès	5 039	6 063	6 288	7 483
Tarragonès	91 166	110 908	118 799	140 218
Terra Alta	4 298	5 187	5 481	6 497
Urgell	13 896	16 952	17 905	21 419
Val d'Aran	4 062	4 906	5 263	6 095
Vallès Occidental	363 772	440 864	457 530	539 398
Vallès Oriental	168 772	205 950	213 101	254 693
<b>Catalunya</b>	<b>2 888 069</b>	<b>3 473 202</b>	<b>3 617 751</b>	<b>4 251 463</b>
Àmbit Metropolità	1 976 784	2 364 631	2 452 268	2 865 476
Comarques Gironines	268 871	326 104	341 892	405 353
Camp de Tarragona	223 729	272 481	289 601	343 917
Terres de l'Ebre	67 845	82 646	86 876	103 007
Àmbit de Ponent	128 958	156 235	163 828	195 260
Comarques Centrals	194 324	237 843	248 331	296 632
Alt Pirineu i Aran	27 558	33 262	34 955	41 818

Font: Institut d'Estadística de Catalunya.

## 2.37

### Població activa projectada. 2005-2030. Escenari mitjà alt. Per grups d'edat i sexes.

	Població activa		Població activa projectada			
	1996	2001	2005	2010	2015	2030
<b>De 16 a 24 anys</b>	<b>422 880</b>	<b>433 674</b>	<b>365 440</b>	<b>325 936</b>	<b>334 460</b>	<b>512 348</b>
homes	230 137	239 183	197 305	174 101	176 886	267 791
dones	192 743	194 491	168 135	151 835	157 574	244 557
<b>De 25 a 44 anys</b>	<b>1 509 341</b>	<b>1 748 255</b>	<b>2 013 544</b>	<b>2 051 536</b>	<b>1 918 839</b>	<b>1 602 370</b>
homes	863 747	967 548	1 132 909	1 146 338	1 064 389	878 303
dones	645 594	780 707	880 635	905 198	854 450	724 067
<b>De 44 anys i més</b>	<b>799 451</b>	<b>953 494</b>	<b>1 037 667</b>	<b>1 194 370</b>	<b>1 364 452</b>	<b>1 610 042</b>
homes	549 448	595 512	649 800	724 774	807 523	943 377
dones	250 003	357 982	387 867	469 596	556 929	666 665
<b>Total</b>	<b>2 731 672</b>	<b>3 135 423</b>	<b>3 416 651</b>	<b>3 571 842</b>	<b>3 617 751</b>	<b>3 724 760</b>
<b>homes</b>	<b>1 643 332</b>	<b>1 802 243</b>	<b>1 980 014</b>	<b>2 045 213</b>	<b>2 048 798</b>	<b>2 089 471</b>
<b>dones</b>	<b>1 088 340</b>	<b>1 333 180</b>	<b>1 436 637</b>	<b>1 526 629</b>	<b>1 568 953</b>	<b>1 635 289</b>

Font: Institut d'Estadística de Catalunya.

## 2.38

### Projeccions de llars. 2005-2010. Per escenaris d'evolució.

	Llars		Dimensió mitjana	
	escenari baix	escenari alt	escenari baix	escenari alt
2005	2 396 797	2 469 007	2,62	2,54
2006	2 423 566	2 502 928	2,61	2,52
2007	2 448 924	2 535 134	2,59	2,50
2008	2 472 518	2 565 471	2,58	2,49
2009	2 493 549	2 593 389	2,57	2,47
2010	2 515 636	2 620 826	2,56	2,45

Font: Institut d'Estadística de Catalunya.



# 2.39

## Projeccions de llars. 2010.

Per escenaris d'evolució. Comarques i àmbits.

	Llars		Dimensió mitjana	
	escenari baix	escenari alt	escenari baix	escenari alt
Alt Camp	13 874	14 172	2,68	2,62
Alt Empordà	41 000	41 027	2,52	2,52
Alt Penedès	31 811	30 553	2,65	2,76
Alt Urgell	8 156	7 886	2,51	2,60
Alta Ribagorça	1 445	1 414	2,53	2,58
Anoia	36 684	37 616	2,69	2,62
Bages	60 092	60 996	2,65	2,61
Baix Camp	62 294	64 137	2,72	2,65
Baix Ebre	25 252	25 868	2,81	2,75
Baix Empordà	43 720	44 173	2,57	2,54
Baix Llobregat	271 179	281 909	2,70	2,60
Baix Penedès	25 656	26 362	2,57	2,50
Barcelonès	823 417	872 283	2,34	2,21
Berguedà	14 780	14 860	2,60	2,59
Cerdanya	6 007	5 786	2,48	2,58
Conca de Barberà	6 894	7 069	2,79	2,72
Garraf	48 579	47 840	2,48	2,52
Garrigues	6 854	6 966	2,83	2,78
Garrotxa	18 602	18 148	2,60	2,66
Gironès	54 958	54 447	2,57	2,60
Maresme	140 128	148 400	2,76	2,60
Montsià	21 751	22 436	2,75	2,66
Noguera	12 191	12 461	2,81	2,75
Osona	49 883	50 739	2,75	2,70
Pallars Jussà	5 315	5 049	2,47	2,60
Pallars Sobirà	2 574	2 409	2,44	2,61
Pla d'Urgell	11 035	11 100	2,78	2,77
Pla de l'Estany	9 272	9 100	2,72	2,77
Priorat	3 332	3 459	2,68	2,58
Ribera d'Ebre	8 437	8 497	2,69	2,67
Ripollès	10 619	10 015	2,49	2,64
Segarra	7 156	7 247	2,74	2,71
Segrià	64 655	65 877	2,69	2,64
Selva	47 250	48 611	2,64	2,57
Solsonès	3 939	3 911	2,87	2,90
Tarragonès	77 495	80 341	2,68	2,58
Terra Alta	4 084	4 009	2,84	2,89
Urgell	11 770	11 500	2,68	2,74
Val d'Aran	3 555	3 392	2,58	2,71
Vallès Occidental	291 318	313 202	2,71	2,52
Vallès Oriental	128 623	135 559	2,70	2,56
<b>Catalunya</b>	<b>2 515 636</b>	<b>2 620 826</b>	<b>2,56</b>	<b>2,45</b>
Àmbit Metropolità	1 735 055	1 829 746	2,53	2,40
Comarques Gironines	225 421	225 521	2,58	2,58
Camp de Tarragona	189 545	195 540	2,68	2,60
Terres de l'Ebre	59 524	60 810	2,77	2,71
Àmbit de Ponent	113 661	115 151	2,72	2,68
Comarques Centrals	165 378	168 122	2,69	2,64
Alt Pirineu i Aran	27 052	25 936	2,50	2,76

Font: Institut d'Estadística de Catalunya.

## 2.40

### Estructura de la població. 1975-2003. Per grups d'edat.

	1975	1981	1986	1991	1996	2003
<b>Població per grups quinquennals d'edat (%)</b>						
de 0 a 4 anys	8,7	7,9	5,6	4,6	4,4	5,2
de 5 a 9 anys	8,7	8,8	7,6	5,6	4,6	4,5
de 10 a 14 anys	8,2	8,2	8,5	7,6	5,6	4,5
de 15 a 19 anys	7,7	8,0	8,1	8,5	7,6	4,9
de 20 a 24 anys	7,3	7,6	7,8	8,0	8,4	6,7
de 25 a 29 anys	7,6	7,1	7,4	7,7	7,9	9,0
de 30 a 34 anys	6,8	7,1	6,9	7,4	7,8	8,8
de 35 a 39 anys	6,1	6,4	6,8	6,8	7,4	8,3
de 40 a 44 anys	6,8	5,6	6,2	6,7	6,8	7,5
de 45 a 49 anys	6,7	6,3	5,4	6,1	6,6	6,8
de 50 a 54 anys	6,1	6,1	6,2	5,3	5,9	6,2
de 55 a 59 anys	4,8	5,6	5,9	5,9	5,1	6,0
de 60 a 64 anys	4,3	4,3	5,3	5,5	5,7	4,6
de 65 a 69 anys	3,8	3,8	4,0	4,9	5,2	4,6
de 70 a 74 anys	2,9	3,1	3,3	3,5	4,4	4,5
de 75 a 79 anys	1,9	2,2	2,6	2,8	3,0	3,6
de 80 a 84 anys	1,0	1,2	1,5	1,9	2,1	2,4
de 85 anys i més	0,6	0,7	0,9	1,2	1,6	1,8
<b>Població per grans grups d'edat (%)</b>						
de menys de 15 anys	25,6	25,0	21,7	17,8	14,7	14,1
de 15 a 64 anys	64,2	64,1	66,0	67,9	69,1	68,9
de 65 anys i més	10,2	11,0	12,3	14,3	16,3	17,0
<b>Indicadors d'estructura d'edats</b>						
índex d'envelliment <sup>(1)</sup>	40	44	57	81	111	120
índex de sobreenvelliment <sup>(2)</sup>	6	6	7	9	10	11
índex de dependència juvenil <sup>(3)</sup>	40	39	33	26	21	20
índex de dependència senil <sup>(4)</sup>	16	17	19	21	24	25
índex de dependència global <sup>(5)</sup>	56	56	52	47	45	45
índex de recanvi de la població d'edats actives <sup>(6)</sup>	55	54	65	65	75	95
relació de nens per dones en edat fèrtil <sup>(7)</sup>	36	33	23	18	17	20
<b>edat mitjana de la població</b>	<b>33,7</b>	<b>34,2</b>	<b>36,1</b>	<b>37,8</b>	<b>39,6</b>	<b>40,7</b>

Font: Institut d'Estadística de Catalunya. Estimacions postcensals de població.  
Institut d'Estadística de Catalunya. Padrans municipals d'habitants i censos de població.  
Institut d'Estadística de Catalunya. Estadística de població 1996.  
Instituto Nacional de Estadística. Padrón municipal de habitantes 1975.

- (1) Població de 65 anys i més per 100 habitants de menys de 15 anys.  
(2) Població de 85 anys i més per 100 habitants de 65 anys i més.  
(3) Població de menys de 15 anys per 100 habitants de 15 a 64 anys.  
(4) Població de 65 anys i més per 100 habitants de 15 a 64 anys.  
(5) Població de 65 anys i més i de menys de 15 anys per 100 habitants de 15 a 64 anys.  
(6) Població de 60 a 64 anys per 100 habitants de 15 a 19 anys.  
(7) Població de 0 a 4 anys per 100 dones de 15 a 49 anys.

## 2.41

### Estructura de la població<sup>(1)</sup>. 1975-2001. Per estat civil i sexes.

	1975	1981	1986	1991	1996	2001
<b>Homes</b>	<b>2 020 706</b>	<b>2 154 378</b>	<b>2 261 968</b>	<b>2 405 600</b>	<b>2 516 321</b>	<b>2 644 370</b>
solters	586 640	602 014	698 616	798 276	874 885	955 039
casats	1 367 490	1 460 925	1 467 360	1 498 051	1 496 017	1 515 329
vidus	57 758	67 976	63 773	66 580	76 546	71 614
separats <sup>(2)</sup>	8 818	23 463	24 011	28 449	42 565	62 488
divorciats	-	-	8 208	14 244	26 308	39 900
<b>Dones</b>	<b>2 190 641</b>	<b>2 318 047</b>	<b>2 423 300</b>	<b>2 577 616</b>	<b>2 681 288</b>	<b>2 788 486</b>
solteres	514 735	525 827	600 636	684 521	753 287	792 694
casades	1 393 951	1 457 831	1 469 321	1 509 232	1 484 485	1 500 754
vidues	265 649	298 875	304 086	319 369	345 144	354 295
separades <sup>(2)</sup>	16 306	35 514	36 406	42 535	58 830	82 822
divorciades	-	-	12 850	21 959	39 542	57 921
<b>Total</b>	<b>4 211 347</b>	<b>4 472 425</b>	<b>4 685 267</b>	<b>4 983 216</b>	<b>5 197 609</b>	<b>5 432 856</b>
<b>solters/es</b>	<b>1 101 375</b>	<b>1 127 841</b>	<b>1 299 252</b>	<b>1 482 797</b>	<b>1 628 172</b>	<b>1 747 733</b>
<b>casats/ades</b>	<b>2 761 441</b>	<b>2 918 756</b>	<b>2 936 681</b>	<b>3 007 283</b>	<b>2 980 502</b>	<b>3 016 083</b>
<b>vidus/vidues</b>	<b>323 407</b>	<b>366 851</b>	<b>367 860</b>	<b>385 949</b>	<b>421 690</b>	<b>425 909</b>
<b>separats/ades<sup>(2)</sup></b>	<b>25 124</b>	<b>58 977</b>	<b>60 417</b>	<b>70 984</b>	<b>101 395</b>	<b>145 310</b>
<b>divorciats/ades</b>	-	-	<b>21 058</b>	<b>36 203</b>	<b>65 850</b>	<b>97 821</b>
<b>Homes (%)</b>	<b>100</b>	<b>100</b>	<b>100</b>	<b>100</b>	<b>100</b>	<b>100</b>
solters	29,0	27,9	30,9	33,2	34,8	36,1
casats	67,7	67,8	64,8	62,2	59,5	57,3
vidus	2,9	3,2	2,8	2,8	3,0	2,7
separats <sup>(2)</sup>	0,4	1,1	1,1	1,2	1,7	2,4
divorciats	-	-	0,4	0,6	1,0	1,5
<b>Dones (%)</b>	<b>100</b>	<b>100</b>	<b>100</b>	<b>100</b>	<b>100</b>	<b>100</b>
solteres	23,6	22,7	24,8	26,6	28,1	28,4
casades	63,6	62,9	60,7	58,4	55,4	53,8
vidues	12,1	12,9	12,5	12,4	12,9	12,7
separades <sup>(2)</sup>	0,7	1,5	1,5	1,7	2,2	3,0
divorciades	-	-	0,5	0,9	1,5	2,1
<b>Total (%)</b>	<b>100</b>	<b>100</b>	<b>100</b>	<b>100</b>	<b>100</b>	<b>100</b>
<b>solters/es</b>	<b>26,2</b>	<b>25,2</b>	<b>27,7</b>	<b>29,8</b>	<b>31,3</b>	<b>32,2</b>
<b>casats/ades</b>	<b>65,5</b>	<b>65,3</b>	<b>62,7</b>	<b>60,4</b>	<b>57,3</b>	<b>55,5</b>
<b>vidus/vidues</b>	<b>7,7</b>	<b>8,2</b>	<b>7,9</b>	<b>7,7</b>	<b>8,1</b>	<b>7,8</b>
<b>separats/ades<sup>(2)</sup></b>	<b>0,6</b>	<b>1,3</b>	<b>1,3</b>	<b>1,4</b>	<b>2,0</b>	<b>2,7</b>
<b>divorciats/ades</b>	-	-	<b>0,4</b>	<b>0,7</b>	<b>1,3</b>	<b>1,8</b>
<b>Edat mitjana al primer matrimoni</b>						
homes	26,1	25,7	26,5	27,8	29,0	30,0
dones	23,7	23,4	24,5	25,8	27,1	28,2

Font: Institut d'Estadística de Catalunya. Padrons municipals d'habitants i censos de població.  
Institut d'Estadística de Catalunya. Estadística de població 1996.

(1) Població de 15 anys i més.

(2) En els anys 1975 i 1981 s'hi inclouen els divorciats.

## 2.42

### Evolució de la natalitat. 1975-2003.

	1975	1986	1991	1996	2003
<b>Nascuts vius</b>	<b>110 336</b>	<b>60 409</b>	<b>56 162</b>	<b>54 602</b>	<b>72 980</b>
per 1.000 habitants	19,5	10,1	9,3	9,0	11,1
per 1.000 dones de 15-49 anys	79,6	41,8	36,4	34,4	43,4
nens per 100 nenes	108	106	107	108	107
<b>Nascuts vius per ordre de naixement</b>	<b>110 336</b>	<b>60 409</b>	<b>56 161</b>	<b>54 602</b>	<b>72 980</b>
primer fill	46 249	29 181	29 363	29 308	38 981
segon fill	35 237	21 586	20 814	20 081	26 508
tercer fill	17 147	6 558	4 379	3 999	5 654
quart fill	6 673	1 901	1 020	773	1 186
cinquè fill i següents	5 030	1 183	585	441	651
<b>Nascuts vius per ordre de naixement (%)</b>	<b>100</b>	<b>100</b>	<b>100</b>	<b>100</b>	<b>100</b>
primer fill	41,9	48,3	52,3	53,7	53,4
segon fill	31,9	35,7	37,1	36,8	36,3
tercer fill	15,5	10,8	7,8	7,3	7,7
quart fill	6,1	3,1	1,8	1,4	1,6
cinquè fill i següents	4,6	2,0	1,0	0,8	0,9
<b>Nascuts vius per estat civil de la mare</b>					
mare casada	107 921	55 931	49 781	47 181	53 971
% respecte al total de nascuts vius	97,8	92,6	88,6	86,4	74,0
mare no casada	2 415	4 478	6 381	7 421	19 009
% respecte al total de nascuts vius	2,2	7,4	11,4	13,6	26,0
<b>Nascuts vius per durada del matrimoni en néixer el primer fill</b>	<b>44 656</b>	<b>26 250</b>	<b>25 451</b>	<b>24 646</b>	<b>26 778</b>
menys d'1 any de matrimoni	20 854	6 101	4 713	2 974	3 088
1 any de matrimoni	13 888	5 387	5 062	4 318	5 150
2 anys de matrimoni	5 091	4 694	4 999	4 742	5 388
3 anys de matrimoni	1 964	3 465	3 882	4 062	4 418
4 anys de matrimoni	1 043	2 241	2 571	2 991	3 045
de 5 a 9 anys de matrimoni	1 441	3 664	3 604	4 764	4 797
de 10 anys i més de matrimoni	375	698	620	795	892
<b>Nascuts vius per durada del matrimoni en néixer el primer fill (%)</b>	<b>100</b>	<b>100</b>	<b>100</b>	<b>100</b>	<b>100</b>
menys d'1 any de matrimoni	46,8	23,2	18,5	12,1	11,5
1 any de matrimoni	31,1	20,5	19,9	17,5	19,2
2 anys de matrimoni	11,4	17,9	19,6	19,2	20,1
3 anys de matrimoni	4,4	13,2	15,3	16,5	16,5
4 anys de matrimoni	2,3	8,5	10,1	12,1	11,4
de 5 a 9 anys de matrimoni	3,2	14,0	14,2	19,3	17,9
de 10 anys i més de matrimoni	0,8	2,7	2,4	3,2	3,3
<b>Morts fetals tardanes (nascuts morts)</b>	<b>1 115</b>	<b>301</b>	<b>239</b>	<b>224</b>	<b>226</b>
per 1.000 naixements	10,0	5,0	4,3	4,1	3,1
nens per 100 nenes	132	128	144	124	95

Font: Institut d'Estadística de Catalunya. Moviment natural de població. Estimacions postcensals de població.  
 Institut d'Estadística de Catalunya. Moviment natural de la població. Padrons municipals d'habitants i censos de població.  
 Institut d'Estadística de Catalunya. Moviment natural de la població. Estadística de població 1996.  
 Instituto Nacional de Estadística. Movimiento natural de la población española 1975 i Padrón municipal de habitantes 1975.

## 2.43 Taxa de fecunditat<sup>(1)</sup>. 1975-2003. Per grups d'edat.

	1975	1986	1991	1996	2003
<b>Edat de la mare</b>					
<b>de 15 a 49 anys</b>	<b>79,6</b>	<b>41,8</b>	<b>36,4</b>	<b>34,4</b>	<b>43,4</b>
de 15 anys	2,3	1,4	0,8	0,6	1,6
de 16 anys	8,1	4,3	2,9	2,0	4,0
de 17 anys	16,9	10,7	5,8	4,4	8,1
de 18 anys	33,0	16,6	10,2	6,5	14,5
de 19 anys	50,9	25,0	14,7	9,4	18,7
<b>de 15 a 19 anys</b>	<b>21,8</b>	<b>11,7</b>	<b>6,8</b>	<b>4,8</b>	<b>9,8</b>
de 20 anys	80,1	31,2	20,1	11,9	23,7
de 21 anys	116,4	41,2	24,1	15,3	25,2
de 22 anys	156,8	57,2	35,5	18,5	29,5
de 23 anys	187,3	69,3	44,3	25,2	35,0
de 24 anys	214,2	90,3	58,8	33,9	38,6
<b>de 20 a 24 anys</b>	<b>150,8</b>	<b>57,3</b>	<b>36,6</b>	<b>20,8</b>	<b>31,0</b>
de 25 anys	208,6	99,8	79,3	47,8	45,0
de 26 anys	205,6	114,7	91,2	65,3	53,7
de 27 anys	189,5	113,2	102,2	81,6	68,7
de 28 anys	167,7	110,2	111,3	95,7	81,4
de 29 anys	165,6	105,3	108,7	106,3	94,9
<b>de 25 a 29 anys</b>	<b>187,5</b>	<b>108,7</b>	<b>98,3</b>	<b>79,3</b>	<b>69,1</b>
de 30 anys	145,1	92,5	100,5	109,9	105,8
de 31 anys	122,4	78,2	85,7	101,5	109,9
de 32 anys	104,7	64,1	74,1	92,7	108,8
de 33 anys	87,5	52,0	60,8	76,7	102,9
de 34 anys	83,2	46,5	50,8	67,6	92,0
<b>de 30 a 34 anys</b>	<b>111,0</b>	<b>66,8</b>	<b>74,7</b>	<b>90,0</b>	<b>104,0</b>
de 35 anys	64,0	37,6	38,7	50,7	80,4
de 36 anys	67,9	29,5	30,6	39,4	64,3
de 37 anys	59,6	24,4	23,5	30,7	49,1
de 38 anys	48,8	21,0	18,0	20,5	37,7
de 39 anys	35,7	16,1	11,9	14,2	27,3
<b>de 35 a 39 anys</b>	<b>53,9</b>	<b>25,7</b>	<b>24,6</b>	<b>31,2</b>	<b>51,9</b>
de 40 anys	31,5	11,4	9,6	9,1	18,0
de 41 anys	23,9	8,3	5,9	6,1	12,3
de 42 anys	15,1	5,8	3,8	4,2	7,0
de 43 anys	10,5	3,9	2,5	2,2	4,5
de 44 anys	6,7	1,9	1,2	0,7	2,2
<b>de 40 a 44 anys</b>	<b>17,3</b>	<b>6,6</b>	<b>4,6</b>	<b>4,5</b>	<b>8,8</b>
de 45 anys	3,6	0,7	0,7	0,5	1,0
de 46 anys	2,1	0,5	0,4	0,1	0,5
de 47 anys	0,8	0,2	0,1	0,2	0,3
de 48 anys	0,6	0,1	0,1	0,0	0,4
de 49 anys	0,4	0,0	0,0	0,0	0,1
<b>de 45 a 49 anys</b>	<b>1,5</b>	<b>0,3</b>	<b>0,3</b>	<b>0,2</b>	<b>0,5</b>
<b>Indicador conjuntural de fecunditat<sup>(2)</sup></b>	<b>2,72</b>	<b>1,39</b>	<b>1,23</b>	<b>1,15</b>	<b>1,37</b>
<b>Edat mitjana a la maternitat</b>	<b>28,3</b>	<b>28,5</b>	<b>29,3</b>	<b>30,4</b>	<b>30,9</b>

Font: Institut d'Estadística de Catalunya. Moviment natural de la població. Estimacions postcensals de població.  
 Institut d'Estadística de Catalunya. Moviment natural de la població. Padrons municipals d'habitants i censos de població.  
 Institut d'Estadística de Catalunya. Moviment natural de la població. Estadística de població 1996.  
 Instituto Nacional de Estadística. Movimiento natural de la población española 1975 i Padrón municipal de habitantes 1975.

(1) Nascuts vius per 1.000 dones de cada edat.

(2) Nombre mitjà de fills per dona.

## 2.44 Evolució de la nupcialitat. 1975-2003.

	1975	1986	1991	1996	2003
<b>Matrimonis</b>	<b>45 865</b>	<b>29 425</b>	<b>32 491</b>	<b>29 939</b>	<b>30 853</b>
per 1.000 habitants	8,1	4,9	5,4	4,9	4,7
per 1.000 persones maridables de 15 anys i més	32,2	17,5	17,1	14,2	13,6
<b>Cònjuges per estat civil anterior</b>					
homes					
solters	45 001	27 527	29 753	27 172	27 073
vidus	864	495	479	385	386
divorciats	:	1 403	2 260	2 382	3 394
% d'homes casats en primeres núpcies	98,1	93,5	91,6	90,8	87,7
dones					
solteres	45 287	28 152	30 370	27 489	27 471
vídues	578	325	314	235	240
divorciades	:	948	1 808	2 215	3 142
% de dones casades en primeres núpcies	98,7	95,7	93,5	91,8	89,0
<b>Cònjuges per estat civil anterior<sup>(1)</sup></b>					
homes					
solters	76,7	39,4	37,3	31,1	28,3
vidus	15,0	7,8	7,2	5,0	5,4
divorciats	:	171,1	158,6	90,5	85,1
dones					
solteres	88,0	46,9	44,4	36,5	34,7
vídues	2,2	1,1	1,0	0,7	0,7
divorciades	:	73,8	82,3	56,0	54,2
<b>Matrimonis per estat civil anterior d'ambdós cònjuges</b>					
home solter i dona soltera	:	26 809	28 580	25 876	25 358
home solter i dona divorciada o vídua	:	718	1 172	1 296	1 715
dona soltera i home divorciat o vidu	:	1 343	1 790	1 613	2 113
ambdós cònjuges divorciats o vidus	:	555	949	1 154	1 667
% de matrimonis en segones (o subsegüents) núpcies per a almenys un dels cònjuges	:	8,9	12,0	13,6	17,8
<b>Matrimonis per tipus de celebració</b>					
catòlic	:	21 894	22 755	20 567	16 065
altres religions	:	509	31	104	160
exclusivament civil	:	7 022	9 705	9 268	14 628
% exclusivament civil	:	23,9	29,9	31,0	47,4
<b>Cònjuges de nacionalitat estrangera</b>					
homes	:	404	883	856	2 788
dones	:	390	728	776	3 778
% de cònjuges de nacionalitat estrangera	:	1,3	2,5	2,7	10,6
<b>Dissolució de matrimonis</b>	<b>19 547</b>	<b>31 344</b>	<b>38 230</b>	<b>42 534</b>	<b>51 065</b>
per defunció d'un dels cònjuges	19 547	21 787	23 807	24 851	26 166
per separació	:	5 253	8 169	10 215	14 970
per divorci	:	4 304	6 254	7 468	9 929
<b>Dissolució de matrimonis<sup>(2)</sup></b>	<b>14,0</b>	<b>21,3</b>	<b>25,3</b>	<b>28,5</b>	<b>33,9</b>
per defunció d'un dels cònjuges	14,0	14,8	15,8	16,7	17,4
per separació	:	3,6	5,4	6,9	9,9
per divorci	:	2,9	4,1	5,0	6,6

Font: Institut d'Estadística de Catalunya. Moviment natural de la població. Estimacions postcensals de població.

Institut d'Estadística de Catalunya. Moviment natural de la població. Padrons municipals d'habitants i censos de població.

Institut d'Estadística de Catalunya. Moviment natural de la població. Estadística de població 1996.

Instituto Nacional de Estadística. Movimiento natural de la población española 1975 i Padrón municipal de habitantes 1975.

(1) Cònjuges (homes i dones) per 1.000 habitants de 15 anys i més.

(2) Dissolució de matrimonis per 1.000 matrimonis.

## 2.45 Taxa de nupcialitat<sup>(1)</sup>. 1975-2003.

Per sexes i edats.

	Homes					Dones				
	1975	1986	1991	1996	2003	1975	1986	1991	1996	2003
<b>De 15 anys i més</b>	<b>22,7</b>	<b>13,0</b>	<b>13,5</b>	<b>11,9</b>	<b>11,1</b>	<b>20,9</b>	<b>12,1</b>	<b>12,6</b>	<b>11,2</b>	<b>10,6</b>
de 15 anys	0,4	0,0	0,0	0,0	0,0	4,6	0,9	0,4	0,2	0,1
de 16 anys	1,2	0,3	0,2	0,1	0,1	14,1	4,2	1,5	0,8	0,4
de 17 anys	3,8	1,1	0,6	0,4	0,1	25,7	9,4	4,4	1,7	0,6
de 18 anys	9,7	4,8	2,6	1,0	0,5	48,8	22,6	12,3	4,5	2,6
de 19 anys	20,9	8,1	3,3	1,7	1,1	79,7	31,7	18,5	7,4	4,0
<b>de 15 a 19 anys</b>	<b>7,0</b>	<b>2,9</b>	<b>1,3</b>	<b>0,7</b>	<b>0,4</b>	<b>33,9</b>	<b>13,8</b>	<b>7,4</b>	<b>3,1</b>	<b>1,6</b>
de 20 anys	32,6	11,2	8,7	3,5	3,1	115,6	47,7	28,3	11,8	8,6
de 21 anys	36,9	23,8	15,0	6,7	4,2	143,5	64,6	44,5	20,0	12,1
de 22 anys	58,8	47,6	29,1	11,5	8,1	150,9	77,4	59,6	30,2	20,2
de 23 anys	173,0	68,3	43,6	20,5	12,4	131,9	79,6	73,1	47,7	29,9
de 24 anys	187,4	78,4	57,4	35,7	19,8	107,9	72,7	77,8	62,9	39,0
<b>de 20 a 24 anys</b>	<b>98,0</b>	<b>45,0</b>	<b>30,8</b>	<b>15,4</b>	<b>10,2</b>	<b>130,1</b>	<b>68,2</b>	<b>56,7</b>	<b>34,3</b>	<b>23,1</b>
de 25 anys	142,4	79,2	72,0	52,1	29,9	71,0	56,2	74,5	70,7	49,5
de 26 anys	105,8	67,9	72,6	64,2	38,4	45,3	39,7	63,2	69,5	53,3
de 27 anys	73,4	56,6	72,1	66,7	42,7	29,6	27,3	49,1	59,8	52,5
de 28 anys	51,0	40,6	57,9	62,2	46,7	22,0	20,3	35,4	46,5	47,8
de 29 anys	45,3	32,4	48,5	52,6	43,1	17,5	14,7	25,7	35,5	39,1
<b>de 25 a 29 anys</b>	<b>83,1</b>	<b>55,6</b>	<b>64,9</b>	<b>59,5</b>	<b>40,4</b>	<b>36,9</b>	<b>31,8</b>	<b>49,9</b>	<b>56,4</b>	<b>48,4</b>
de 30 anys	28,4	22,2	34,9	41,1	37,8	12,7	11,0	19,8	26,7	32,5
de 31 anys	19,3	16,5	26,3	32,1	32,5	9,1	8,5	15,2	20,0	26,8
de 32 anys	15,7	13,1	19,7	25,8	28,0	7,4	6,8	11,4	15,9	21,6
de 33 anys	11,9	9,9	16,3	20,3	22,7	5,5	5,3	9,9	12,0	18,2
de 34 anys	9,1	8,5	13,3	14,5	19,0	5,7	4,8	8,6	9,7	14,7
<b>de 30 a 34 anys</b>	<b>17,6</b>	<b>14,1</b>	<b>22,2</b>	<b>27,0</b>	<b>28,2</b>	<b>8,3</b>	<b>7,3</b>	<b>13,0</b>	<b>17,0</b>	<b>22,9</b>
de 35 anys	6,8	6,4	10,6	12,3	16,3	4,2	3,7	7,1	9,3	11,4
de 36 anys	6,5	5,2	9,2	11,0	13,2	3,9	3,4	6,0	7,8	10,1
de 37 anys	6,0	5,1	8,0	9,7	10,8	3,0	2,9	5,0	6,0	8,0
de 38 anys	4,8	3,8	5,6	7,2	10,8	3,2	2,5	3,9	5,1	7,5
de 39 anys	4,0	3,7	6,7	7,7	8,4	2,6	2,3	3,9	4,5	6,8
<b>de 35 a 39 anys</b>	<b>5,6</b>	<b>4,8</b>	<b>8,0</b>	<b>9,6</b>	<b>11,9</b>	<b>3,4</b>	<b>3,0</b>	<b>5,2</b>	<b>6,5</b>	<b>8,8</b>
de 40 anys	3,7	3,2	5,6	6,0	7,6	2,4	1,7	3,3	3,8	6,7
de 41 anys	3,6	2,5	4,4	5,0	6,8	2,4	1,9	2,8	3,4	5,2
de 42 anys	3,1	2,6	4,0	4,0	6,2	2,7	1,6	2,1	3,4	4,9
de 43 anys	2,7	2,5	4,0	3,9	5,9	1,7	1,8	2,6	2,6	5,0
de 44 anys	2,6	2,2	3,3	3,8	6,0	1,8	1,4	2,0	2,8	3,8
<b>de 40 a 44 anys</b>	<b>3,1</b>	<b>2,6</b>	<b>4,3</b>	<b>4,6</b>	<b>6,5</b>	<b>2,2</b>	<b>1,7</b>	<b>2,6</b>	<b>3,2</b>	<b>5,1</b>
de 45 anys	1,9	2,1	3,5	3,5	4,7	2,1	1,1	1,9	2,5	3,8
de 46 anys	1,5	2,1	3,3	3,1	5,0	1,8	1,4	2,0	2,3	3,6
de 47 anys	1,5	1,8	2,6	2,6	4,1	1,7	1,4	2,0	2,0	2,9
de 48 anys	1,7	1,4	2,7	2,6	4,2	1,5	1,3	1,4	1,5	3,4
de 49 anys	2,0	1,6	2,3	2,5	3,9	1,7	1,2	1,8	1,8	3,1
<b>de 45 a 49 anys</b>	<b>1,7</b>	<b>1,8</b>	<b>2,9</b>	<b>2,8</b>	<b>4,4</b>	<b>1,8</b>	<b>1,3</b>	<b>1,8</b>	<b>2,0</b>	<b>3,4</b>
de 50 a 54 anys	1,4	1,6	1,9	2,0	3,2	1,4	1,2	1,4	1,3	2,2
de 55 a 59 anys	1,4	1,1	1,6	1,6	2,4	1,2	0,9	1,0	0,9	1,1
de 60 anys i més	1,4	1,2	1,1	0,8	0,9	0,6	0,6	0,4	0,3	0,3
<b>Edat mitjana al matrimoni</b>	<b>26,5</b>	<b>27,7</b>	<b>29,3</b>	<b>30,5</b>	<b>32,7</b>	<b>24,0</b>	<b>25,2</b>	<b>26,8</b>	<b>28,3</b>	<b>30,2</b>

Fonts: Institut d'Estadística de Catalunya. Estimacions postcensals de població. Moviment natural de població.

Institut d'Estadística de Catalunya. Moviment natural de la població. Padrons municipals d'habitants i censos de població.

Institut d'Estadística de Catalunya. Moviment natural de la població. Estadística de població 1996.

Instituto Nacional de Estadística. Movimiento natural de la población española 1975 i Padrón municipal de habitantes 1975.

(1) Matrimonis per 1.000 habitants de cada edat i sexe.



## 2.46 Evolució de la mortalitat. 1975-2003.

	1975	1986	1991	1996	2003
<b>Defuncions</b>					
per 1.000 habitants	7,9	7,8	8,6	8,8	9,1
per 1.000 homes	8,3	8,3	9,2	9,5	9,5
per 1.000 dones	7,6	7,3	8,0	8,0	8,8
<b>Defuncions per sexe i estat civil</b>	<b>45 616</b>	<b>46 510</b>	<b>52 110</b>	<b>53 362</b>	<b>60 037</b>
<b>homes</b>	<b>23 425</b>	<b>24 138</b>	<b>27 353</b>	<b>28 346</b>	<b>30 703</b>
solters	3 688	3 044	3 809	3 721	3 705
casats	14 538	16 030	17 948	18 527	19 664
vidus	5 189	4 955	5 296	5 548	6 334
divorciats i separats	10	109	300	550	1 000
<b>dones</b>	<b>22 191</b>	<b>22 372</b>	<b>24 757</b>	<b>25 016</b>	<b>29 334</b>
solteres	3 684	3 111	3 361	3 228	3 435
casades	6 070	5 972	6 492	6 345	6 859
vidues	12 425	13 217	14 775	15 232	18 536
divorciades i separades	12	72	129	211	504
<b>Esperança de vida en néixer (anys)</b>	<b>74,3</b>	<b>77,4</b>	<b>77,4</b>	<b>78,8</b>	<b>80,1</b>
<b>Esperança de vida a diferents edats</b>					
0 anys					
homes	71,4	74,2	73,9	75,2	76,9
dones	76,7	80,5	80,9	82,4	83,3
15 anys					
homes	58,2	60,2	59,7	60,7	62,3
dones	63,3	66,2	66,6	67,9	68,7
30 anys					
homes	43,8	45,9	45,9	46,5	47,9
dones	48,6	51,5	52,0	53,2	53,9
45 anys					
homes	29,8	31,9	32,1	33,0	33,8
dones	34,3	37,0	37,6	38,9	39,4
60 anys					
homes	17,4	19,2	19,4	20,3	20,9
dones	20,9	23,2	23,8	25,0	25,4
75 anys					
homes	8,2	9,4	9,4	9,9	10,0
dones	7,3	11,2	11,5	12,3	12,5
<b>Mortalitat infantil<sup>(1)</sup></b>	<b>1 686</b>	<b>466</b>	<b>357</b>	<b>234</b>	<b>211</b>
per 1.000 nascuts vius	15,4	7,8	6,3	4,3	2,9
<b>Mortalitat perinatal<sup>(2)</sup></b>	<b>2 049</b>	<b>530</b>	<b>377</b>	<b>399</b>	<b>295</b>
per 1.000 naixements	17,9	8,8	6,7	7,3	4,0
<b>Mortalitat neonatal<sup>(3)</sup></b>	<b>929</b>	<b>333</b>	<b>232</b>	<b>163</b>	<b>150</b>
per 1.000 nascuts vius	10,8	5,5	4,1	3,0	2,1
<b>Mortalitat postneonatal<sup>(4)</sup></b>	<b>757</b>	<b>133</b>	<b>125</b>	<b>71</b>	<b>61</b>
per 1.000 nascuts vius	4,6	2,2	2,2	1,3	0,8

Font: Generalitat de Catalunya, Departament de Salut. Direcció General de Recursos Sanitaris.

(1) Defuncions amb menys d'1 any d'edat.

(2) Nascuts morts i defuncions amb menys de 7 dies d'edat.

(3) Defuncions amb menys de 28 dies d'edat.

(4) Defuncions produïdes entre 28 i 365 dies d'edat.

## 2.47 Taxa de mortalitat<sup>(1)</sup>. 1975-2003. Per sexes i grups d'edat.

	Homes					Dones				
	1975	1986	1991	1996	2003	1975	1986	1991	1996	2003
De 0 anys	18,6	9,2	7,1	4,4	3,2	15,3	6,7	5,9	3,4	2,7
D'1 a 4 anys	0,7	0,5	0,3	0,3	0,2	0,6	0,4	0,2	0,2	0,2
De 5 a 9 anys	0,4	0,2	0,3	0,1	0,1	0,4	0,2	0,2	0,2	0,1
De 10 a 14 anys	0,4	0,3	0,2	0,2	0,2	0,3	0,2	0,1	0,1	0,1
De 15 a 19 anys	0,8	0,8	0,9	0,6	0,7	0,3	0,3	0,4	0,3	0,2
De 20 a 24 anys	0,9	1,1	1,6	1,0	0,7	0,4	0,3	0,5	0,4	0,3
De 25 a 29 anys	0,9	1,1	2,2	1,5	0,7	0,4	0,4	0,6	0,6	0,2
De 30 a 34 anys	1,0	1,1	2,0	2,6	1,0	0,6	0,5	0,6	0,8	0,4
De 35 a 39 anys	1,9	1,6	1,8	2,5	1,5	1,1	0,7	0,8	0,9	0,7
De 40 a 44 anys	2,6	2,2	2,7	2,7	2,2	1,6	1,1	1,2	1,1	1,0
De 45 a 49 anys	4,1	3,6	3,7	3,6	3,3	2,5	1,7	1,7	1,5	1,7
De 50 a 54 anys	7,3	6,0	5,8	5,8	5,2	3,9	2,6	2,6	2,2	1,9
De 55 a 59 anys	12,1	9,8	9,7	8,3	7,6	6,0	4,3	3,5	3,1	2,9
De 60 a 64 anys	19,5	16,2	14,7	13,0	11,1	9,8	6,5	5,9	5,0	4,0
De 65 a 69 anys	30,3	23,4	23,3	20,7	18,9	16,0	11,6	10,3	8,0	7,5
De 70 a 74 anys	51,0	40,2	37,6	32,6	29,2	31,3	20,8	18,5	15,1	13,4
De 75 a 79 anys	78,6	67,1	59,4	56,9	51,9	58,4	42,4	35,1	29,6	27,8
De 80 a 84 anys	136,6	109,0	103,3	92,7	90,7	99,5	80,1	70,8	59,6	55,5
De 85 a 89 anys	195,8	154,3	167,7	154,4	156,9	155,9	136,0	131,0	118,9	115,7
De 90 a 94 anys	273,2	180,5	275,5	227,8	260,6	240,2	187,6	232,7	204,1	218,2
De 95 anys i més	342,3	253,1	388,2	321,2	429,5	237,4	210,5	336,8	345,5	380,4
<b>Total</b>	<b>8,3</b>	<b>8,3</b>	<b>9,2</b>	<b>9,5</b>	<b>9,5</b>	<b>7,6</b>	<b>7,3</b>	<b>8,0</b>	<b>8,0</b>	<b>8,8</b>

Font: Generalitat de Catalunya. Departament de Salut. Direcció General de Recursos Sanitaris.

(1) Defuncions per 1.000 habitants de cada grup d'edat.



# 3. Treball

## Aspectes metodològics

### Definicions

#### Població activa i inactiva

- 3.01 Població activa i inactiva. Per sexes. 2004. Províncies.
- 3.02 Població activa. Per sexes. 2001. Comarques, àmbits i províncies.
- 3.03 Població inactiva. Per sexes. 2001. Comarques, àmbits i províncies.
- 3.04 Població activa. Per sexes. 2001-2004. Províncies.
- 3.05 Taxa d'activitat. Per sexes. 2001-2004. Províncies.
- 3.06 Població activa. Per grups d'edat i sexes. 2001-2004.
- 3.07 Taxa d'activitat. Per grups d'edat i sexes. 2001-2004.
- 3.08 Població activa. Per grups d'edat. 2001. Comarques, àmbits i províncies.
- 3.09 Taxa d'activitat. Per grups d'edat. 2001. Comarques, àmbits i províncies.

#### Població ocupada

- 3.10 Població ocupada. Per sexes. 2001-2004. Províncies.
- 3.11 Taxa d'ocupació. Per sexes. 2001-2004. Províncies.
- 3.12 Població ocupada. Per grups d'edat i sexes. 2001-2004.
- 3.13 Taxa d'ocupació. Per grups d'edat i sexes. 2001-2004.
- 3.14 Població ocupada. Per sectors. 2001-2004. Províncies.
- 3.15 Població ocupada. Per tipus de jornada i sexes. 2001-2004.
- 3.16 Població ocupada. Per temps en l'ocupació actual i sexes. 2001-2004.
- 3.17 Població ocupada assalariada. Sector privat i públic. Per sexes. 2001-2004.
- 3.18 Població ocupada assalariada. Per tipus de contracte i sexes. 2001-2004.
- 3.19 Població ocupada. Per situació professional i sexes. 2001. Comarques, àmbits i províncies.
- 3.20 Població ocupada. Per branques d'activitat. 2001. Comarques, àmbits i províncies.
- 3.21 Població ocupada. Per grups professionals. 2001. Comarques, àmbits i províncies.
- 3.22 Població ocupada. Per residència i lloc de treball. 2001. Comarques i àmbits.
- 3.23 Treballadors afiliats a la Seguretat Social. Per sectors. 2004. Comarques, àmbits i províncies.
- 3.24 Treballadors estrangers afiliats en alta laboral. Per sexes i tipus de règim. 2003. Províncies.

#### Població desocupada

- 3.25 Població desocupada. Per sexes. 2001-2004. Províncies.
- 3.26 Taxa d'atur. Per sexes. 2001-2004. Províncies.
- 3.27 Població desocupada. Per grups d'edat i sexes. 2001-2004.
- 3.28 Taxa d'atur. Per grups d'edat i sexes. 2001-2004.
- 3.29 Població desocupada. Per temps de cerca d'ocupació i sexes. 2001-2004.
- 3.30 Població desocupada. Segons que percebi subsidi o prestació per desocupació i sexes. 2001-2004.
- 3.31 Població. Per tipus d'habitatges familiars. 2001-2004.
- 3.32 Atur registrat. Per sexes. 2000-2004. Províncies.

- 3.33 Atur registrat. Per sexes. 2004. Comarques, àmbits i províncies.
- 3.34 Atur registrat. Per grups d'edat. Homes. 2004. Comarques, àmbits i províncies.
- 3.35 Atur registrat. Per grups d'edat. Dones. 2004. Comarques, àmbits i províncies.
- 3.36 Atur registrat. Per branques d'activitat. 2004. Comarques, àmbits i províncies.
- 3.37 Atur registrat. Per grups professionals. 2004. Comarques, àmbits i províncies.
- 3.38 Atur registrat. Per nivells acadèmics. 2004. Comarques, àmbits i províncies.

### **Relacions laborals**

- 3.39 Regulació de l'ocupació. Expedients i treballadors afectats. 2004. Comarques i àmbits.
- 3.40 Regulació de l'ocupació. Expedients i treballadors afectats. Per sectors. 2004.
- 3.41 Acords col·lectius de treball. Empreses, treballadors i increment salarial. 2004.
- 3.42 Conciliacions individuals resoltes. Per motius. 2004. Comarques, àmbits i províncies.
- 3.43 Conciliacions individuals resoltes. Per tipus de resolucions i quantitats acordades. 2004. Províncies.
- 3.44 Conciliacions col·lectives resoltes. Treballadors i empreses. Per tipus de resolucions. 2004. Províncies.
- 3.45 Jutjats socials. Assumptes resolts i quantitats reconegudes. 2003. Províncies.
- 3.46 Vagues. Per sectors. 2004. Províncies.
- 3.47 Accidents laborals. Per sectors. 2004. Províncies.
- 3.48 Accidents laborals amb baixa. Per tipus i sectors. 2004. Comarques i àmbits.
- 3.49 Malalties professionals amb baixa. 2004. Per sectors. Províncies.
- 3.50 Eleccions sindicals. Estatut dels treballadors. Representants elegits. Per centrals sindicals. 2003. Comarques, àmbits i províncies.
- 3.51 Eleccions sindicals. Normativa de funcionaris. Representants elegits. Per centrals sindicals. 2003. Comarques, àmbits i províncies.

### **Contractes de treball i suport a l'ocupació**

- 3.52 Contractes de treball registrats. Per modalitat. 2004. Comarques i àmbits.
- 3.53 Contractes de treball registrats. Per modalitat. 2004. Províncies.
- 3.54 Contractes de treball registrats. Per modalitat i sexes. 2004.
- 3.55 Contractes de treball registrats. Per modalitat i grups d'edat. 2004.
- 3.56 Contractes de treball registrats. Per modalitat i sectors. 2004.
- 3.57 Contractes de treball registrats. Contractes temporals. Per modalitat i durada. 2004.
- 3.58 Fons de garantia salarial. Empreses, treballadors i prestacions. 2003. Províncies.
- 3.59 Suport a la creació d'ocupació. Ajuts concedits. Per programes. 2003. Províncies.

## Aspectes metodològics

Les dades d'aquest capítol provenen de dos tipus de fonts: les estadístiques elaborades per organismes especialitzats en la producció d'informació estadística i aquelles que resulten de la gestió de determinades institucions amb competències en matèria de treball.

L'enquesta de població activa (EPA) és la principal font d'informació del mercat de treball. L'EPA és una investigació per mostreig de caràcter continu duta a terme a tot el territori espanyol per l'Institut Nacional d'Estadística (INE), de periodicitat trimestral. Les dades que es presenten a l'*Anuari*, però, corresponen a les mitjanes anuals dels resultats trimestrals relatius als següents conceptes: **població activa**, **taxa d'activitat**, **població ocupada**, **taxa d'ocupació**, **població desocupada** i **taxa d'atur**. L'Institut d'Estadística de Catalunya elabora una ampliació de resultats anuals de l'EPA que permet analitzar aquestes variables amb més detall i per a col·lectius específics: **població ocupada (per tipus de jornada, per temps en l'ocupació actual)**, **població ocupada assalariada** i tipus de llars segons la relació dels seus membres amb l'activitat econòmica.

Totes les taules de l'enquesta de població activa que apareixen a l'*Anuari* han estat substituïdes per les **noves taules revisades** de l'EPA que recentment ha publicat l'Institut Nacional d'Estadística (INE). Les dades del Cens del 2001 i els darrers padrons han obligat a efectuar noves projeccions de població que reflecteixen millor el fenomen de la immigració.

Dins del primer tipus d'informació estadística sobre temes de mercat laboral, també cal destacar el Cens de població d'on s'obté **l'estructura de la població segons la seva relació amb l'activitat econòmica** (concretament, la situació en què es trobava la persona durant la setmana de referència).

El segon tipus d'estadístiques s'obté dels registres administratius dels organismes competents, els quals normalment n'ela-

boren i en difonen les dades. Destaquem les dades d'**atur registrat** per comarques que ens facilita el Departament de Treball i Indústria. També es presenta informació referida a les diferents modalitats de **contractes de treball registrats**.

Cal assenyalar que, amb motiu d'aquesta diversitat de fonts, en el capítol es presenten tres tipus d'estadístiques sobre l'atur: **població desocupada** (atur estimat), obtingut per mitjà de l'EPA, **atur registrat** a partir de dades de les oficines de treball de la Generalitat i de l'INEM, i **població desocupada** procedent del Cens de població.

Un altre exemple d'informació laboral provinent de registres administratius és la referent als **treballadors afiliats a la Seguretat Social**. S'ha de remarcar que el nombre d'afiliats no correspon necessàriament al de treballadors: la mateixa persona es comptabilitza tantes vegades com obligacions de cotització tingui.

El capítol de treball es completa amb una selecció de taules referides a diferents aspectes de les relacions laborals, com ara les estadístiques **sobre regulació de l'ocupació, acords col·lectius i conflictitat laboral (conciliacions individuals i col·lectives, assumptes i quantitats acordades en els jutjats socials i estadístiques sobre vagues)**.

També es presenten dades relatives als **accidents laborals** i a les **malalties professionals** per sectors d'activitat i segons la gravetat, dades sobre **eleccions sindicals** respecte al personal que li és d'aplicació l'Estatut dels treballadors o la normativa de funcionaris, i finalment dades sobre beneficiaris del **fons de garantia salarial** i ajuts concedits com a **suport a la creació d'ocupació**, del Ministeri de Treball i Assumptes Socials.

## Definicions

**Acord col·lectiu:** qualsevol forma legal de negociació de les condicions laborals entre la part empresarial i els representants dels treballadors, recollida en un text signat per les parts negociadores. Inclou convenis col·lectius estatutaris, convenis d'adhesió, acords per mediació o laudes arbitrals, convenis d'extensió, pactes d'eficàcia limitada i acords i pactes de funcionaris.

**Atur registrat:** conjunt de persones de 16 anys i més sense ocupació que, en un mes concret, tenen demandes d'ocupació pendents de satisfer l'últim dia d'aquest mes a les oficines de treball de la Generalitat o de l'INEM, llevat dels col·lectius següents: treballadors sense disponibilitat immediata per al treball o en situació incompatible amb l'ocupació, treballadors que demanin exclusivament un treball de característiques específiques (com ara una feina a l'estranger) i els treballadors eventuais agraris beneficiaris del subsidi especial per desocupació. També se n'exclouen aquelles persones que es neguen injustificadament a participar en cursos de formació ocupacional.

**Conciliació:** intent obligatori d'avenença a causa d'un conflicte d'interessos entre els treballadors i les empreses, amb participació de l'Administració pública, per tal d'evitar una demanda davant els jutjats socials.

**Conciliació col·lectiva:** intent de resolució de conflictes que afecten els interessos generals dels treballadors, susceptibles de ser solucionats globalment pel col·lectiu. Poden ser resolts amb avenença, si hi ha acord entre les parts; sense avenença, si no hi ha acord; intentades sense efecte, si no es presenta la part demandada; o d'altres tipus.

**Conciliació individual:** conciliació que es produeix a partir d'una reclamació individual malgrat que el conflicte sigui col·lectiu.

**Contractes de treball registrats:** s'hi inclouen, a més dels contractes registrats en les oficines de treball de la Generalitat, les comunicacions de contractació que els empresaris efectuen en aquest organisme.

**Foment de l'ocupació:** conjunt de modalitats de contractació emparades per la normativa legal bàsica on es regula tant la modalitat com el període de vigència. La finalitat és l'ajuda a la creació i al manteniment d'ocupació.

**Fons de garantia salarial:** organisme autònom administratiu del Ministeri de Treball i Assumptes Socials que té com a finalitat garantir, als treballadors per compte d'altri, la percepció dels salaris pendents de pagament per part de l'empresa, indemnitzacions i altres prestacions que els corresponguin segons la normativa legal laboral. Dos són els motius de la seva actuació: per insolvència de l'empresa, com ara suspensions de pagament, tancaments i altres i per regulació d'ocupació.

**Jutjats socials:** òrgans judicials que tenen competència en matèria laboral i de Seguretat Social en un àmbit jurisdiccional provincial o infraprovincial. Els assumptes que resolen poden classificar-se en conflictes col·lectius, conflictes individuals i de Seguretat Social.

**Població segons la seva relació amb l'activitat econòmica:**

**Població activa:** persones de 16 anys i més que tenen ocupació o estan disponibles i fan gestions per incorporar-se al mercat de treball:

**Població ocupada:** persones de 16 anys i més que han treballat en una ocupació de forma remunerada, com a mínim una hora durant la setmana de referència, per compte propi o d'altri, incloent-hi les persones temporalment absents que esperen la seva reincorporació. Cal destacar el subcol·lectiu de la **població ocupada assalariada** que s'obté classificant la població segons la situació professional.

**Població desocupada:** persones de 16 anys i més que no treballen, cerquen feina i estan disponibles per treballar. Inclou els que cerquen la primera feina i els que ja han treballat anteriorment.

**Població inactiva:** persones de 16 anys i

més que no han treballat i no cerquen ocupació o no estan disponibles per treballar: les que exclusivament treballen a la llar, estudiants que no treballen, jubilats o retirats de l'activitat econòmica, incapacitats per treballar i altres.

**Població comptada a part:** grup d'homes que compleixen el servei militar o la prestació social substitutòria independentment que treballin o no.

**Regulació de l'ocupació:** nombre d'expedients presentats per les empreses o representants legals dels treballadors per tal de sol·licitar la suspensió o extinció de relacions laborals o reduccions de jornada, per causes econòmiques o d'altres tipus, i que han estat resolts per l'autoritat laboral.

**Sinistralitat laboral:** conjunt d'accidents laborals i malalties professionals per causes laborals, amb baixa o sense baixa per part dels treballadors, tant si tenen lloc durant la jornada laboral com durant l'anada o tornada del lloc de treball.

**Suport a la creació d'ocupació:** conjunt de subvencions concedides als diferents programes d'actuació en matèria de creació d'ocupació, duts a terme per part de les administracions públiques.

**Taxa d'activitat:** relació entre la població activa i la població de 16 anys i més.

**Taxa d'atur:** relació entre la població desocupada i la població activa.

**Taxa d'ocupació:** relació entre la població ocupada i la població de 16 anys i més.

**Treballadors afiliats al sistema de la Seguretat Social:** treballadors afiliats al règim general de la Seguretat Social i al règim especial de la mineria del carbó en situació d'alta laboral i situacions assimilades a l'alta com incapacitat temporal, suspensió per regulació d'ocupació, desocupació parcial, etc. No s'hi inclouen els treballadors en situació de desocupació, treballadors amb convenis especials, treballadors d'empreses acollides a plans de reconversió i treballadors que reben ajuts en concepte de jubilació anticipada o altres situacions sense efecte en cotitzacions.

**Vaga:** suspensió de jornades laborals, parcials o completes, per part dels treballadors participants. Pot ser convocada per una o diverses organitzacions, o per una o diverses persones, per desacord d'interessos entre treballadors i per unitats productives. Poden ser d'empresa o de sector si la seva amplitud assoleix camps laborals molt amplis com ara les branques d'activitat.





## 3.01 Població activa i inactiva. 2004<sup>(1)</sup>. Per sexes. Províncies.

Milers

	Barcelona	Girona	Lleida	Tarragona	Catalunya	Espanya	Cat./Esp.	%
<b>Població de 16 anys i més</b>	<b>4 238,0</b>	<b>524,2</b>	<b>326,4</b>	<b>566,1</b>	<b>5 654,8</b>	<b>35 810,8</b>		<b>15,8</b>
homes	2 048,0	263,1	167,9	284,6	<b>2 763,6</b>	17 488,2		15,8
dones	2 190,1	261,1	158,6	281,5	<b>2 891,2</b>	18 322,7		15,8
<b>Activa</b>	<b>2 557,9</b>	<b>355,0</b>	<b>181,8</b>	<b>345,3</b>	<b>3 440,0</b>	<b>20 184,5</b>		<b>17,0</b>
homes	1 455,9	202,1	111,5	201,4	<b>1 970,8</b>	11 905,1		16,6
dones	1 102,0	152,9	70,3	143,9	<b>1 469,2</b>	8 279,4		17,7
<b>Ocupada</b>	<b>2 292,8</b>	<b>324,9</b>	<b>173,2</b>	<b>315,5</b>	<b>3 106,5</b>	<b>17 970,9</b>		<b>17,3</b>
homes	1 333,8	189,2	107,0	187,9	<b>1 818,0</b>	10 934,3		16,6
dones	959,0	135,7	66,2	127,7	<b>1 288,5</b>	7 036,5		18,3
<b>Desocupada</b>	<b>265,1</b>	<b>30,1</b>	<b>8,6</b>	<b>29,7</b>	<b>333,5</b>	<b>2 213,6</b>		<b>15,1</b>
homes	122,0	12,9	4,4	13,5	<b>152,8</b>	970,8		15,7
dones	143,1	17,2	4,2	16,2	<b>180,7</b>	1 242,9		14,5
<b>Desocupada que cerca la primera feina</b>	<b>43,2</b>	<b>3,4</b>	<b>1,3</b>	<b>3,4</b>	<b>51,3</b>	<b>336,2</b>		<b>15,3</b>
homes	22,9	0,8	0,6	1,1	<b>25,5</b>	128,4		19,9
dones	20,2	2,6	0,7	2,3	<b>25,8</b>	207,9		12,4
<b>Inactiva</b>	<b>1 680,1</b>	<b>169,1</b>	<b>144,6</b>	<b>220,9</b>	<b>2 214,8</b>	<b>15 626,4</b>		<b>14,2</b>
homes	592,1	61,0	56,4	83,2	<b>792,7</b>	5 583,1		14,2
dones	1 088,0	108,1	88,2	137,6	<b>1 422,0</b>	10 043,3		14,2

Font: Instituto Nacional de Estadística. Enquesta de població activa.

(1) Mitjanes anuals.

# 3.02

## Població activa. 2001. Per sexes. Comarques, àmbits i províncies.

	Activa								
	Població de 16 anys i més			ocupada			desocupada cerca 1a. feina		
	homes	dones	total	homes	dones	total	homes	dones	total
Alt Camp	15 035	14 917	<b>29 952</b>	9 541	6 167	<b>15 708</b>	67	112	<b>179</b>
Alt Empordà	41 348	42 069	<b>83 417</b>	25 672	17 053	<b>42 725</b>	354	313	<b>667</b>
Alt Penedès	34 008	33 934	<b>67 942</b>	22 513	14 204	<b>36 717</b>	273	303	<b>576</b>
Alt Urgell	8 222	8 146	<b>16 368</b>	4 934	3 275	<b>8 209</b>	38	51	<b>89</b>
Alta Ribagorça	1 544	1 481	<b>3 025</b>	943	592	<b>1 535</b>	11	13	<b>24</b>
Anoia	38 894	39 271	<b>78 165</b>	25 692	17 153	<b>42 845</b>	327	413	<b>740</b>
Bages	64 510	67 523	<b>132 033</b>	40 693	28 844	<b>69 537</b>	427	457	<b>884</b>
Baix Camp	59 178	61 239	<b>120 417</b>	38 876	24 646	<b>63 522</b>	395	517	<b>912</b>
Baix Ebre	28 002	28 570	<b>56 572</b>	17 057	10 235	<b>27 292</b>	201	200	<b>401</b>
Baix Empordà	43 171	43 552	<b>86 723</b>	27 841	17 457	<b>45 298</b>	332	299	<b>631</b>
Baix Llobregat	286 593	291 539	<b>578 132</b>	192 665	126 505	<b>319 170</b>	2 707	2 983	<b>5 690</b>
Baix Penedès	26 038	25 265	<b>51 303</b>	16 777	9 954	<b>26 731</b>	177	175	<b>352</b>
Barcelonès	854 169	960 908	<b>1 815 077</b>	506 414	391 325	<b>897 739</b>	9 720	9 319	<b>19 039</b>
Berguedà	16 101	16 741	<b>32 842</b>	9 227	6 389	<b>15 616</b>	73	128	<b>201</b>
Cerdanya	6 193	5 881	<b>12 074</b>	4 303	2 572	<b>6 875</b>	39	28	<b>67</b>
Conca de Barberà	7 988	7 925	<b>15 913</b>	4 988	3 120	<b>8 108</b>	36	33	<b>69</b>
Garraf	44 616	45 699	<b>90 315</b>	29 240	19 307	<b>48 547</b>	372	384	<b>756</b>
Garrigues	8 410	8 184	<b>16 594</b>	4 916	2 754	<b>7 670</b>	43	43	<b>86</b>
Garrotxa	20 058	20 784	<b>40 842</b>	12 726	9 445	<b>22 171</b>	98	106	<b>204</b>
Gironès	55 167	58 484	<b>113 651</b>	36 852	27 954	<b>64 806</b>	421	464	<b>885</b>
Maresme	145 573	150 342	<b>295 915</b>	95 380	65 145	<b>160 525</b>	1 544	1 529	<b>3 073</b>
Montsià	24 678	24 427	<b>49 105</b>	15 720	8 546	<b>24 266</b>	226	229	<b>455</b>
Noguera	14 937	14 869	<b>29 806</b>	9 155	5 469	<b>14 624</b>	88	87	<b>175</b>
Osona	53 335	54 475	<b>107 810</b>	35 846	24 849	<b>60 695</b>	342	312	<b>654</b>
Pallars Jussà	5 223	5 263	<b>10 486</b>	2 901	1 962	<b>4 863</b>	24	23	<b>47</b>
Pallars Sobirà	2 747	2 612	<b>5 359</b>	1 653	1 166	<b>2 819</b>	9	21	<b>30</b>
Pla d'Urgell	12 603	12 693	<b>25 296</b>	8 119	4 768	<b>12 887</b>	78	87	<b>165</b>
Pla de l'Estany	10 207	10 390	<b>20 597</b>	6 763	4 718	<b>11 481</b>	52	56	<b>108</b>
Priorat	4 152	3 959	<b>8 111</b>	2 393	1 377	<b>3 770</b>	27	26	<b>53</b>
Ribera d'Ebre	9 275	9 377	<b>18 652</b>	5 230	2 971	<b>8 201</b>	65	65	<b>130</b>
Ripollès	11 128	11 358	<b>22 486</b>	6 914	5 148	<b>12 062</b>	45	62	<b>107</b>
Segarra	7 950	7 640	<b>15 590</b>	5 242	3 338	<b>8 580</b>	49	33	<b>82</b>
Segrià	68 621	71 521	<b>140 142</b>	43 865	29 113	<b>72 978</b>	443	513	<b>956</b>
Selva	49 285	48 811	<b>98 096</b>	31 776	20 208	<b>51 984</b>	388	453	<b>841</b>
Solsonès	4 903	4 756	<b>9 659</b>	3 205	1 920	<b>5 125</b>	29	23	<b>52</b>
Tarragonès	74 960	77 500	<b>152 460</b>	47 716	31 168	<b>78 884</b>	645	744	<b>1 389</b>
Terra Alta	5 446	5 333	<b>10 779</b>	3 079	1 610	<b>4 689</b>	32	30	<b>62</b>
Urgell	13 091	13 193	<b>26 284</b>	8 239	5 243	<b>13 482</b>	65	82	<b>147</b>
Val d'Aran	3 263	3 115	<b>6 378</b>	2 272	1 645	<b>3 917</b>	13	5	<b>18</b>
Vallès Occidental	299 187	311 062	<b>610 249</b>	199 358	138 467	<b>337 825</b>	2 468	3 005	<b>5 473</b>
Vallès Oriental	132 888	133 444	<b>266 332</b>	91 124	60 886	<b>152 010</b>	1 067	1 156	<b>2 223</b>
<b>Catalunya</b>	<b>2 612 697</b>	<b>2 758 252</b>	<b>5 370 949</b>	<b>1 657 820</b>	<b>1 158 668</b>	<b>2 816 488</b>	<b>23 810</b>	<b>24 882</b>	<b>48 692</b>
Àmbit Metropolità	1 797 034	1 926 928	<b>3 723 962</b>	1 136 694	815 839	<b>1 952 533</b>	18 151	18 679	<b>36 830</b>
Comarques Gironines	230 364	235 448	<b>465 812</b>	148 544	101 983	<b>250 527</b>	1 690	1 753	<b>3 443</b>
Camp de Tarragona	187 351	190 805	<b>378 156</b>	120 291	76 432	<b>196 723</b>	1 347	1 607	<b>2 954</b>
Terres de l'Ebre	67 401	67 707	<b>135 108</b>	41 086	23 362	<b>64 448</b>	524	524	<b>1 048</b>
Àmbit de Ponent	125 612	128 100	<b>253 712</b>	79 536	50 685	<b>130 221</b>	766	845	<b>1 611</b>
Comarques Centrals	177 743	182 766	<b>360 509</b>	114 663	79 155	<b>193 818</b>	1 198	1 333	<b>2 531</b>
Alt Pirineu i Aran	27 192	26 498	<b>53 690</b>	17 006	11 212	<b>28 218</b>	134	141	<b>275</b>
Barcelona	1 969 592	2 104 669	<b>4 074 261</b>	1 247 957	892 967	<b>2 140 924</b>	19 320	19 990	<b>39 310</b>
Girona	235 398	240 298	<b>475 696</b>	152 064	104 127	<b>256 191</b>	1 725	1 772	<b>3 497</b>
Lleida	152 955	154 773	<b>307 728</b>	96 422	61 780	<b>158 202</b>	894	989	<b>1 883</b>
Tarragona	254 752	258 512	<b>513 264</b>	161 377	99 794	<b>261 171</b>	1 871	2 131	<b>4 002</b>

Font: Institut d'Estadística de Catalunya. Cens de població 2001.

Activa									
desocupada			total desocupada			total activa			
amb ocupació anterior									
homes	dones	total	homes	dones	total	homes	dones	total	
522	617	<b>1 139</b>	589	729	<b>1 318</b>	<b>10 130</b>	<b>6 896</b>	<b>17 026</b>	Alt Camp
1 566	2 023	<b>3 589</b>	1 920	2 336	<b>4 256</b>	<b>27 592</b>	<b>19 389</b>	<b>46 981</b>	Alt Empordà
1 150	1 603	<b>2 753</b>	1 423	1 906	<b>3 329</b>	<b>23 936</b>	<b>16 110</b>	<b>40 046</b>	Alt Penedès
228	230	<b>458</b>	266	281	<b>547</b>	<b>5 200</b>	<b>3 556</b>	<b>8 756</b>	Alt Urgell
50	44	<b>94</b>	61	57	<b>118</b>	<b>1 004</b>	<b>649</b>	<b>1 653</b>	Alta Ribagorça
1 679	2 472	<b>4 151</b>	2 006	2 885	<b>4 891</b>	<b>27 698</b>	<b>20 038</b>	<b>47 736</b>	Anoia
2 206	3 580	<b>5 786</b>	2 633	4 037	<b>6 670</b>	<b>43 326</b>	<b>32 881</b>	<b>76 207</b>	Bages
2 538	3 615	<b>6 153</b>	2 933	4 132	<b>7 065</b>	<b>41 809</b>	<b>28 778</b>	<b>70 587</b>	Baix Camp
1 032	1 055	<b>2 087</b>	1 233	1 255	<b>2 488</b>	<b>18 290</b>	<b>11 490</b>	<b>29 780</b>	Baix Ebre
1 899	2 503	<b>4 402</b>	2 231	2 802	<b>5 033</b>	<b>30 072</b>	<b>20 259</b>	<b>50 331</b>	Baix Empordà
14 318	17 676	<b>31 994</b>	17 025	20 659	<b>37 684</b>	<b>209 690</b>	<b>147 164</b>	<b>356 854</b>	Baix Llobregat
1 223	1 506	<b>2 729</b>	1 400	1 681	<b>3 081</b>	<b>18 177</b>	<b>11 635</b>	<b>29 812</b>	Baix Penedès
46 244	50 816	<b>97 060</b>	55 964	60 135	<b>116 099</b>	<b>562 378</b>	<b>451 460</b>	<b>1 013 838</b>	Barcelonès
434	744	<b>1 178</b>	507	872	<b>1 379</b>	<b>9 734</b>	<b>7 261</b>	<b>16 995</b>	Berguedà
133	163	<b>296</b>	172	191	<b>363</b>	<b>4 475</b>	<b>2 763</b>	<b>7 238</b>	Cerdanya
165	219	<b>384</b>	201	252	<b>453</b>	<b>5 189</b>	<b>3 372</b>	<b>8 561</b>	Conca de Barberà
1 998	2 535	<b>4 533</b>	2 370	2 919	<b>5 289</b>	<b>31 610</b>	<b>22 226</b>	<b>53 836</b>	Garraf
178	201	<b>379</b>	221	244	<b>465</b>	<b>5 137</b>	<b>2 998</b>	<b>8 135</b>	Garrigues
498	732	<b>1 230</b>	596	838	<b>1 434</b>	<b>13 322</b>	<b>10 283</b>	<b>23 605</b>	Garrotxa
2 067	2 726	<b>4 793</b>	2 488	3 190	<b>5 678</b>	<b>39 340</b>	<b>31 144</b>	<b>70 484</b>	Gironès
7 855	9 628	<b>17 483</b>	9 399	11 157	<b>20 556</b>	<b>104 779</b>	<b>76 302</b>	<b>181 081</b>	Maresme
740	767	<b>1 507</b>	966	996	<b>1 962</b>	<b>16 686</b>	<b>9 542</b>	<b>26 228</b>	Montsià
274	361	<b>635</b>	362	448	<b>810</b>	<b>9 517</b>	<b>5 917</b>	<b>15 434</b>	Noguera
1 513	2 538	<b>4 051</b>	1 855	2 850	<b>4 705</b>	<b>37 701</b>	<b>27 699</b>	<b>65 400</b>	Osona
90	131	<b>221</b>	114	154	<b>268</b>	<b>3 015</b>	<b>2 116</b>	<b>5 131</b>	Pallars Jussà
70	89	<b>159</b>	79	110	<b>189</b>	<b>1 732</b>	<b>1 276</b>	<b>3 008</b>	Pallars Sobirà
213	262	<b>475</b>	291	349	<b>640</b>	<b>8 410</b>	<b>5 117</b>	<b>13 527</b>	Pla d'Urgell
274	368	<b>642</b>	326	424	<b>750</b>	<b>7 089</b>	<b>5 142</b>	<b>12 231</b>	Pla de l'Estany
138	149	<b>287</b>	165	175	<b>340</b>	<b>2 558</b>	<b>1 552</b>	<b>4 110</b>	Priorat
309	253	<b>562</b>	374	318	<b>692</b>	<b>5 604</b>	<b>3 289</b>	<b>8 893</b>	Ribera d'Ebre
305	446	<b>751</b>	350	508	<b>858</b>	<b>7 264</b>	<b>5 656</b>	<b>12 920</b>	Ripollès
181	201	<b>382</b>	230	234	<b>464</b>	<b>5 472</b>	<b>3 572</b>	<b>9 044</b>	Segarra
2 014	2 884	<b>4 898</b>	2 457	3 397	<b>5 854</b>	<b>46 322</b>	<b>32 510</b>	<b>78 832</b>	Segrià
2 586	3 781	<b>6 367</b>	2 974	4 234	<b>7 208</b>	<b>34 750</b>	<b>24 442</b>	<b>59 192</b>	Selva
112	162	<b>274</b>	141	185	<b>326</b>	<b>3 346</b>	<b>2 105</b>	<b>5 451</b>	Solsonès
3 698	4 844	<b>8 542</b>	4 343	5 588	<b>9 931</b>	<b>52 059</b>	<b>36 756</b>	<b>88 815</b>	Tarragonès
129	102	<b>231</b>	161	132	<b>293</b>	<b>3 240</b>	<b>1 742</b>	<b>4 982</b>	Terra Alta
306	400	<b>706</b>	371	482	<b>853</b>	<b>8 610</b>	<b>5 725</b>	<b>14 335</b>	Urgell
96	93	<b>189</b>	109	98	<b>207</b>	<b>2 381</b>	<b>1 743</b>	<b>4 124</b>	Val d'Aran
14 042	19 254	<b>33 296</b>	16 510	22 259	<b>38 769</b>	<b>215 868</b>	<b>160 726</b>	<b>376 594</b>	Vallès Occidental
5 540	7 857	<b>13 397</b>	6 607	9 013	<b>15 620</b>	<b>97 731</b>	<b>69 899</b>	<b>167 630</b>	Vallès Oriental
<b>120 613</b>	<b>149 630</b>	<b>270 243</b>	<b>144 423</b>	<b>174 512</b>	<b>318 935</b>	<b>1 802 243</b>	<b>1 333 180</b>	<b>3 135 423</b>	<b>Catalunya</b>
91 147	109 369	<b>200 516</b>	109 298	128 048	<b>237 346</b>	<b>1 245 992</b>	<b>943 887</b>	<b>2 189 879</b>	Àmbit Metropolità
9 195	12 579	<b>21 774</b>	10 885	14 332	<b>25 217</b>	<b>159 429</b>	<b>116 315</b>	<b>275 744</b>	Comarques Gironines
8 284	10 950	<b>19 234</b>	9 631	12 557	<b>22 188</b>	<b>129 922</b>	<b>88 989</b>	<b>218 911</b>	Camp de Tarragona
2 210	2 177	<b>4 387</b>	2 734	2 701	<b>5 435</b>	<b>43 820</b>	<b>26 063</b>	<b>69 883</b>	Terres de l'Ebre
3 166	4 309	<b>7 475</b>	3 932	5 154	<b>9 086</b>	<b>83 468</b>	<b>55 839</b>	<b>139 307</b>	Àmbit de Ponent
5 944	9 496	<b>15 440</b>	7 142	10 829	<b>17 971</b>	<b>121 805</b>	<b>89 984</b>	<b>211 789</b>	Comarques Centrals
667	750	<b>1 417</b>	801	891	<b>1 692</b>	<b>17 807</b>	<b>12 103</b>	<b>29 910</b>	Alt Pirineu i Aran
96 969	118 694	<b>215 663</b>	116 289	138 684	<b>254 973</b>	<b>1 364 246</b>	<b>1 031 651</b>	<b>2 395 897</b>	Barcelona
9 309	12 709	<b>22 018</b>	11 034	14 481	<b>25 515</b>	<b>163 098</b>	<b>118 608</b>	<b>281 706</b>	Girona
3 841	5 100	<b>8 941</b>	4 735	6 089	<b>10 824</b>	<b>101 157</b>	<b>67 869</b>	<b>169 026</b>	Lleida
10 494	13 127	<b>23 621</b>	12 365	15 258	<b>27 623</b>	<b>173 742</b>	<b>115 052</b>	<b>288 794</b>	Tarragona

### 3.03 Població inactiva. 2001.

Per sexes. Comarques, àmbits i províncies.

	Inactiva								
	jubilada o pensionista			incapacitada permanent per treballar			escolar o estudiant		
	homes	dones	total	homes	dones	total	homes	dones	total
Alt Camp	3 149	3 295	6 444	462	314	776	3 262	3 259	6 521
Alt Empordà	8 429	8 900	17 329	831	614	1 445	8 919	9 043	17 962
Alt Penedès	6 064	5 692	11 756	953	590	1 543	6 917	7 232	14 149
Alt Urgell	1 971	1 825	3 796	207	161	368	1 532	1 544	3 076
Alta Ribagorça	381	297	678	47	25	72	284	303	587
Anoia	7 279	8 403	15 682	1 026	808	1 834	8 619	8 718	17 337
Bages	14 041	17 444	31 485	2 452	2 690	5 142	12 785	13 250	26 035
Baix Camp	10 702	10 963	21 665	1 439	923	2 362	14 098	14 649	28 747
Baix Ebre	6 669	6 503	13 172	694	477	1 171	5 873	5 993	11 866
Baix Empordà	8 458	9 252	17 710	890	666	1 556	8 958	9 220	18 178
Baix Llobregat	41 062	37 879	78 941	9 278	5 998	15 276	63 577	64 081	127 658
Baix Penedès	4 790	4 184	8 974	807	476	1 283	5 313	5 536	10 849
Barcelonès	170 108	194 651	364 759	25 536	19 684	45 220	173 097	173 243	346 340
Berguedà	4 511	5 218	9 729	692	786	1 478	3 009	3 129	6 138
Cerdanya	1 117	1 146	2 263	133	76	209	1 197	1 157	2 354
Conca de Barberà	1 945	2 046	3 991	178	111	289	1 563	1 580	3 143
Garraf	7 581	7 269	14 850	1 159	844	2 003	10 014	10 248	20 262
Garrigues	2 408	2 259	4 667	240	182	422	1 523	1 593	3 116
Garrotxa	4 903	6 090	10 993	511	571	1 082	3 986	4 253	8 239
Gironès	9 378	10 706	20 084	1 161	1 053	2 214	13 278	13 689	26 967
Maresme	22 562	25 739	48 301	3 687	3 293	6 980	35 084	34 903	69 987
Montsià	5 524	5 173	10 697	609	403	1 012	4 875	5 201	10 076
Noguera	3 859	3 437	7 296	434	272	706	2 749	2 978	5 727
Osona	10 142	12 579	22 721	1 420	1 333	2 753	11 835	12 192	24 027
Pallars Jussà	1 619	1 600	3 219	147	113	260	964	971	1 935
Pallars Sobirà	693	697	1 390	93	61	154	484	497	981
Pla d'Urgell	2 836	2 640	5 476	386	232	618	2 594	2 775	5 369
Pla de l'Estany	2 043	2 202	4 245	230	196	426	1 940	2 157	4 097
Priorat	1 194	1 241	2 435	103	90	193	628	721	1 349
Ribera d'Ebre	2 548	2 428	4 976	225	135	360	1 983	1 963	3 946
Ripollès	2 792	3 389	6 181	322	405	727	1 979	2 071	4 050
Segarra	1 753	1 591	3 344	196	133	329	1 566	1 753	3 319
Segrià	13 520	13 763	27 283	2 271	1 723	3 994	15 397	15 664	31 061
Selva	8 864	9 070	17 934	1 168	908	2 076	10 698	10 722	21 420
Solsonès	1 038	990	2 028	166	132	298	1 029	1 011	2 040
Tarragonès	12 766	12 340	25 106	1 956	1 273	3 229	17 719	17 526	35 245
Terra Alta	1 693	1 713	3 406	135	73	208	920	949	1 869
Urgell	3 135	3 157	6 292	284	247	531	2 673	2 868	5 541
Val d'Aran	535	507	1 042	63	40	103	764	805	1 569
Vallès Occidental	45 208	50 551	95 759	10 343	9 248	19 591	70 827	71 551	142 378
Vallès Oriental	19 448	18 936	38 384	3 780	2 723	6 503	30 067	30 964	61 031
<b>Catalunya</b>	<b>478 718</b>	<b>517 765</b>	<b>996 483</b>	<b>76 714</b>	<b>60 082</b>	<b>136 796</b>	<b>564 579</b>	<b>571 962</b>	<b>1 136 541</b>
Àmbit Metropolità	312 033	340 717	652 750	54 736	42 380	97 116	389 583	392 222	781 805
Comarques Gironines	44 867	49 609	94 476	5 113	4 413	9 526	49 758	51 155	100 913
Camp de Tarragona	34 546	34 069	68 615	4 945	3 187	8 132	42 583	43 271	85 854
Terres de l'Ebre	16 434	15 817	32 251	1 663	1 088	2 751	13 651	14 106	27 757
Àmbit de Ponent	27 511	26 847	54 358	3 811	2 789	6 600	26 502	27 631	54 133
Comarques Centrals	37 011	44 634	81 645	5 756	5 749	11 505	37 277	38 300	75 577
Alt Pirineu i Aran	6 316	6 072	12 388	690	476	1 166	5 225	5 277	10 502
Barcelona	347 935	384 274	732 209	60 331	47 992	108 323	425 776	429 456	855 232
Girona	45 733	50 524	96 257	5 205	4 470	9 675	50 783	52 179	102 962
Lleida	34 070	33 081	67 151	4 570	3 345	7 915	31 786	32 950	64 736
Tarragona	50 980	49 886	100 866	6 608	4 275	10 883	56 234	57 377	113 611

Font: Institut d'Estadística de Catalunya. Cens de població 2001.

(1) Feines de la llar no remunerades.

## Inactiva

feines de la llar <sup>(1)</sup>			altres situacions			total inactiva			
homes	dones	total	homes	dones	total	homes	dones	total	
96	3 068	<b>3 164</b>	719	711	<b>1 430</b>	<b>7 688</b>	<b>10 647</b>	<b>18 335</b>	Alt Camp
252	8 559	<b>8 811</b>	3 294	3 277	<b>6 571</b>	<b>21 725</b>	<b>30 393</b>	<b>52 118</b>	Alt Empordà
155	8 161	<b>8 316</b>	2 319	2 323	<b>4 642</b>	<b>16 408</b>	<b>23 998</b>	<b>40 406</b>	Alt Penedès
39	1 829	<b>1 868</b>	585	483	<b>1 068</b>	<b>4 334</b>	<b>5 842</b>	<b>10 176</b>	Alt Urgell
5	354	<b>359</b>	49	71	<b>120</b>	<b>766</b>	<b>1 050</b>	<b>1 816</b>	Alta Ribagorça
112	6 401	<b>6 513</b>	1 805	2 096	<b>3 901</b>	<b>18 841</b>	<b>26 426</b>	<b>45 267</b>	Anoia
193	8 526	<b>8 719</b>	2 937	3 293	<b>6 230</b>	<b>32 408</b>	<b>45 203</b>	<b>77 611</b>	Bages
243	14 380	<b>14 623</b>	3 002	3 311	<b>6 313</b>	<b>29 484</b>	<b>44 226</b>	<b>73 710</b>	Baix Camp
131	7 425	<b>7 556</b>	1 195	1 215	<b>2 410</b>	<b>14 562</b>	<b>21 613</b>	<b>36 175</b>	Baix Ebre
253	9 133	<b>9 386</b>	2 489	2 529	<b>5 018</b>	<b>21 048</b>	<b>30 800</b>	<b>51 848</b>	Baix Empordà
1 458	71 267	<b>72 725</b>	18 414	18 935	<b>37 349</b>	<b>133 789</b>	<b>198 160</b>	<b>331 949</b>	Baix Llobregat
167	6 517	<b>6 684</b>	1 661	1 758	<b>3 419</b>	<b>12 738</b>	<b>18 471</b>	<b>31 209</b>	Baix Penedès
5 757	191 800	<b>197 557</b>	53 128	59 093	<b>112 221</b>	<b>427 626</b>	<b>638 471</b>	<b>1 066 097</b>	Barcelonès
38	2 027	<b>2 065</b>	533	591	<b>1 124</b>	<b>8 783</b>	<b>11 751</b>	<b>20 534</b>	Berguedà
27	1 247	<b>1 274</b>	336	429	<b>765</b>	<b>2 810</b>	<b>4 055</b>	<b>6 865</b>	Cerdanya
46	1 601	<b>1 647</b>	445	426	<b>871</b>	<b>4 177</b>	<b>5 764</b>	<b>9 941</b>	Conca de Barberà
261	10 742	<b>11 003</b>	2 852	2 806	<b>5 658</b>	<b>21 867</b>	<b>31 909</b>	<b>53 776</b>	Garraf
27	2 013	<b>2 040</b>	270	265	<b>535</b>	<b>4 468</b>	<b>6 312</b>	<b>10 780</b>	Garrigues
61	2 111	<b>2 172</b>	622	753	<b>1 375</b>	<b>10 083</b>	<b>13 778</b>	<b>23 861</b>	Garrotxa
251	9 259	<b>9 510</b>	2 966	3 364	<b>6 330</b>	<b>27 034</b>	<b>38 071</b>	<b>65 105</b>	Gironès
790	29 159	<b>29 949</b>	8 729	9 032	<b>17 761</b>	<b>70 852</b>	<b>102 126</b>	<b>172 978</b>	Maresme
70	7 115	<b>7 185</b>	1 108	1 133	<b>2 241</b>	<b>12 186</b>	<b>19 025</b>	<b>31 211</b>	Montsià
55	3 790	<b>3 845</b>	672	752	<b>1 424</b>	<b>7 769</b>	<b>11 229</b>	<b>18 998</b>	Noguera
152	7 670	<b>7 822</b>	2 663	2 891	<b>5 554</b>	<b>26 212</b>	<b>36 665</b>	<b>62 877</b>	Osona
21	901	<b>922</b>	186	225	<b>411</b>	<b>2 937</b>	<b>3 810</b>	<b>6 747</b>	Pallars Jussà
14	354	<b>368</b>	139	120	<b>259</b>	<b>1 423</b>	<b>1 729</b>	<b>3 152</b>	Pallars Sobirà
47	3 481	<b>3 528</b>	494	557	<b>1 051</b>	<b>6 357</b>	<b>9 685</b>	<b>16 042</b>	Pla d'Urgell
39	1 741	<b>1 780</b>	576	684	<b>1 260</b>	<b>4 828</b>	<b>6 980</b>	<b>11 808</b>	Pla de l'Estany
17	714	<b>731</b>	175	161	<b>336</b>	<b>2 117</b>	<b>2 927</b>	<b>5 044</b>	Priorat
36	2 599	<b>2 635</b>	398	382	<b>780</b>	<b>5 190</b>	<b>7 507</b>	<b>12 697</b>	Ribera d'Ebre
17	948	<b>965</b>	278	338	<b>616</b>	<b>5 388</b>	<b>7 151</b>	<b>12 539</b>	Ripollès
28	1 569	<b>1 597</b>	307	389	<b>696</b>	<b>3 850</b>	<b>5 435</b>	<b>9 285</b>	Segarra
274	16 265	<b>16 539</b>	3 457	3 737	<b>7 194</b>	<b>34 919</b>	<b>51 152</b>	<b>86 071</b>	Segrià
298	9 554	<b>9 852</b>	3 278	3 179	<b>6 457</b>	<b>24 306</b>	<b>33 433</b>	<b>57 739</b>	Selva
9	1 066	<b>1 075</b>	184	208	<b>392</b>	<b>2 426</b>	<b>3 407</b>	<b>5 833</b>	Solsonès
411	18 762	<b>19 173</b>	4 749	4 651	<b>9 400</b>	<b>37 601</b>	<b>54 552</b>	<b>92 153</b>	Tarragonès
11	1 308	<b>1 319</b>	193	216	<b>409</b>	<b>2 952</b>	<b>4 259</b>	<b>7 211</b>	Terra Alta
47	2 816	<b>2 863</b>	625	585	<b>1 210</b>	<b>6 764</b>	<b>9 673</b>	<b>16 437</b>	Urgell
15	512	<b>527</b>	161	136	<b>297</b>	<b>1 538</b>	<b>2 000</b>	<b>3 538</b>	Val d'Aran
1 272	58 947	<b>60 219</b>	19 143	19 600	<b>38 743</b>	<b>146 793</b>	<b>209 897</b>	<b>356 690</b>	Vallès Occidental
623	28 089	<b>28 712</b>	8 636	9 048	<b>17 684</b>	<b>62 554</b>	<b>89 760</b>	<b>152 314</b>	Vallès Oriental
<b>13 818</b>	<b>563 780</b>	<b>577 598</b>	<b>155 772</b>	<b>165 753</b>	<b>321 525</b>	<b>1 289 601</b>	<b>1 879 342</b>	<b>3 168 943</b>	<b>Catalunya</b>
10 316	398 165	<b>408 481</b>	113 221	120 837	<b>234 058</b>	<b>879 889</b>	<b>1 294 321</b>	<b>2 174 210</b>	Àmbit Metropolità
1 171	41 305	<b>42 476</b>	13 503	14 124	<b>27 627</b>	<b>114 412</b>	<b>160 606</b>	<b>275 018</b>	Comarques Gironines
980	45 042	<b>46 022</b>	10 751	11 018	<b>21 769</b>	<b>93 805</b>	<b>136 587</b>	<b>230 392</b>	Camp de Tarragona
248	18 447	<b>18 695</b>	2 894	2 946	<b>5 840</b>	<b>34 890</b>	<b>52 404</b>	<b>87 294</b>	Terres de l'Ebre
478	29 934	<b>30 412</b>	5 825	6 285	<b>12 110</b>	<b>64 127</b>	<b>93 486</b>	<b>157 613</b>	Àmbit de Ponent
504	25 690	<b>26 194</b>	8 122	9 079	<b>17 201</b>	<b>88 670</b>	<b>123 452</b>	<b>212 122</b>	Comarques Centrals
121	5 197	<b>5 318</b>	1 456	1 464	<b>2 920</b>	<b>13 808</b>	<b>18 486</b>	<b>32 294</b>	Alt Pirineu i Aran
10 809	422 761	<b>433 570</b>	121 168	129 707	<b>250 875</b>	<b>966 019</b>	<b>1 414 190</b>	<b>2 380 209</b>	Barcelona
1 192	42 290	<b>43 482</b>	13 772	14 505	<b>28 277</b>	<b>116 685</b>	<b>163 968</b>	<b>280 653</b>	Girona
589	35 240	<b>35 829</b>	7 187	7 577	<b>14 764</b>	<b>78 202</b>	<b>112 193</b>	<b>190 395</b>	Lleida
1 228	63 489	<b>64 717</b>	13 645	13 964	<b>27 609</b>	<b>128 695</b>	<b>188 991</b>	<b>317 686</b>	Tarragona

## 3.04 Població activa. 2001-2004<sup>(1)</sup>. Per sexes. Províncies.

Milers

	Barcelona	Girona	Lleida	Tarragona	Catalunya	Espanya	% Cat./Esp.
<b>Homes</b>							
2001	1 357,5	175,1	104,3	181,8	<b>1 818,7</b>	10 978,6	16,6
2002	1 382,9	182,4	105,0	192,9	<b>1 863,3</b>	11 294,4	16,5
2003	1 442,2	192,6	107,3	197,6	<b>1 939,8</b>	11 629,3	16,7
2004	1 455,9	202,1	111,5	201,4	<b>1 970,8</b>	11 905,1	16,6
<b>Dones</b>							
2001	959,1	126,2	66,0	122,8	<b>1 274,1</b>	7 072,1	18,0
2002	989,6	129,5	66,3	130,5	<b>1 316,0</b>	7 491,3	17,6
2003	1 053,5	142,2	65,8	138,3	<b>1 399,8</b>	7 908,9	17,7
2004	1 102,0	152,9	70,3	143,9	<b>1 469,2</b>	8 279,4	17,7
<b>Total</b>							
<b>2001</b>	<b>2 316,6</b>	<b>301,3</b>	<b>170,3</b>	<b>304,6</b>	<b>3 092,8</b>	<b>18 050,7</b>	<b>17,1</b>
<b>2002</b>	<b>2 372,5</b>	<b>311,9</b>	<b>171,3</b>	<b>323,5</b>	<b>3 179,3</b>	<b>18 785,6</b>	<b>16,9</b>
<b>2003</b>	<b>2 495,7</b>	<b>334,7</b>	<b>173,2</b>	<b>335,9</b>	<b>3 339,5</b>	<b>19 538,2</b>	<b>17,1</b>
<b>2004</b>	<b>2 557,9</b>	<b>355,0</b>	<b>181,8</b>	<b>345,3</b>	<b>3 440,0</b>	<b>20 184,5</b>	<b>17,0</b>

Font: Instituto Nacional de Estadística. Enquesta de població activa.

(1) Mitjanes anuals.

## 3.05 Taxa d'activitat<sup>(1)</sup>. 2001-2004<sup>(2)</sup>. Per sexes. Províncies.

Tant per cent

	Barcelona	Girona	Lleida	Tarragona	Catalunya	Espanya
<b>Homes</b>						
2001	69,1	76,5	67,1	72,5	<b>70,0</b>	66,2
2002	69,7	75,8	68,2	73,2	<b>70,5</b>	67,0
2003	71,5	76,5	67,4	72,3	<b>71,8</b>	67,7
2004	71,1	76,8	66,4	70,8	<b>71,3</b>	68,1
<b>Dones</b>						
2001	45,8	52,5	43,9	47,8	<b>46,5</b>	40,4
2002	46,6	53,0	42,3	50,2	<b>47,3</b>	42,2
2003	48,8	56,5	41,7	51,2	<b>49,3</b>	43,8
2004	50,3	58,6	44,4	51,1	<b>50,8</b>	45,2
<b>Total</b>						
###	<b>57,1</b>	<b>64,2</b>	<b>55,7</b>	<b>60,0</b>	<b>57,9</b>	<b>53,0</b>
###	<b>57,8</b>	<b>64,4</b>	<b>55,2</b>	<b>61,8</b>	<b>58,6</b>	<b>54,3</b>
###	<b>59,8</b>	<b>66,5</b>	<b>54,6</b>	<b>61,8</b>	<b>60,3</b>	<b>55,5</b>
###	<b>60,4</b>	<b>67,7</b>	<b>55,7</b>	<b>61,0</b>	<b>60,8</b>	<b>56,4</b>

Font: Instituto Nacional de Estadística. Enquesta de població activa.

(1) Relació entre la població activa i la població de 16 anys i més.

(2) Mitjanes anuals.

## 3.06 Població activa. 2001-2004<sup>(1)</sup>. Per grups d'edat i sexes.

Milers

	2001	2002	2003	2004
<b>16-24 anys</b>	<b>446,0</b>	<b>427,5</b>	<b>413,3</b>	<b>408,9</b>
homes	240,9	238,0	234,8	229,0
dones	205,0	189,5	178,4	179,8
<b>25-54 anys</b>	<b>2 331,4</b>	<b>2 423,8</b>	<b>2 554,2</b>	<b>2 652,7</b>
homes	1 353,9	1 399,0	1 454,2	1 495,3
dones	977,5	1 024,8	1 100,0	1 157,4
<b>55 anys i més</b>	<b>315,5</b>	<b>328,0</b>	<b>372,0</b>	<b>378,4</b>
homes	223,9	226,2	250,7	246,5
dones	91,6	101,7	121,4	132,0
<b>Total</b>	<b>3 092,8</b>	<b>3 179,3</b>	<b>3 339,5</b>	<b>3 440,0</b>
<b>homes</b>	<b>1 818,7</b>	<b>1 863,3</b>	<b>1 939,8</b>	<b>1 970,8</b>
<b>dones</b>	<b>1 274,1</b>	<b>1 316,0</b>	<b>1 399,8</b>	<b>1 469,2</b>
<b>16-64 anys</b>	<b>3 074,1</b>	<b>3 161,0</b>	<b>3 318,7</b>	<b>3 419,3</b>
<b>homes</b>	<b>1 805,7</b>	<b>1 850,6</b>	<b>1 926,8</b>	<b>1 957,9</b>
<b>dones</b>	<b>1 268,4</b>	<b>1 310,4</b>	<b>1 391,9</b>	<b>1 461,3</b>

Font: Institut d'Estadística de Catalunya, a partir de dades de l'enquesta de població activa de l'INE.

(1) Mitjanes anuals.

## 3.07 Taxa d'activitat<sup>(1)</sup>. 2001-2004<sup>(2)</sup>. Per grups d'edat i sexes.

Tant per cent

	2001	2002	2003	2004
<b>16-24 anys</b>	<b>58,0</b>	<b>57,4</b>	<b>56,7</b>	<b>57,4</b>
homes	61,1	62,4	63,0	62,8
dones	54,7	52,1	50,2	51,7
<b>25-54 anys</b>	<b>81,8</b>	<b>82,9</b>	<b>84,7</b>	<b>85,5</b>
homes	94,4	94,9	95,4	95,0
dones	69,0	70,7	73,8	75,6
<b>55 anys i més</b>	<b>18,3</b>	<b>18,7</b>	<b>20,7</b>	<b>20,6</b>
homes	29,1	28,8	31,1	29,9
dones	9,6	10,5	12,2	13,0
<b>Total</b>	<b>57,9</b>	<b>58,6</b>	<b>60,3</b>	<b>60,8</b>
<b>homes</b>	<b>70,0</b>	<b>70,5</b>	<b>71,8</b>	<b>71,3</b>
<b>dones</b>	<b>46,5</b>	<b>47,3</b>	<b>49,3</b>	<b>50,8</b>
<b>16-64 anys</b>	<b>57,6</b>	<b>58,3</b>	<b>59,9</b>	<b>60,5</b>
<b>homes</b>	<b>69,5</b>	<b>70,0</b>	<b>71,3</b>	<b>70,8</b>
<b>dones</b>	<b>46,3</b>	<b>47,1</b>	<b>49,0</b>	<b>50,5</b>

Font: Institut d'Estadística de Catalunya, a partir de dades de l'enquesta de població activa de l'INE.

(1) Relació entre la població activa i la població de 16 anys i més.

(2) Mitjanes anuals.



## 3.08 Població activa. 2001.

Per grups d'edat. Comarques, àmbits i províncies.

	16-19	20-24	25-29	30-34	35-39	40-44
Alt Camp	612	1 847	2 490	2 318	2 365	2 291
Alt Empordà	1 766	4 650	6 586	6 635	6 650	5 883
Alt Penedès	1 473	4 403	6 205	5 884	5 458	4 928
Alt Urgell	222	786	1 237	1 242	1 192	1 195
Alta Ribagorça	45	135	259	265	242	230
Anoia	1 965	5 552	7 192	6 743	6 234	5 795
Bages	2 977	8 561	11 067	10 437	10 282	10 056
Baix Camp	2 630	7 972	10 865	10 006	9 537	8 855
Baix Ebre	1 051	3 386	4 436	4 071	3 966	3 519
Baix Empordà	1 801	5 230	7 003	7 110	7 025	6 459
Baix Llobregat	12 595	40 971	60 948	57 058	47 975	40 458
Baix Penedès	1 321	3 213	4 336	4 242	4 077	3 509
Barcelonès	26 269	100 048	156 952	144 004	132 526	119 455
Berguedà	521	1 755	2 211	2 083	2 524	2 574
Cerdanya	254	673	1 007	1 014	1 082	906
Conca de Barberà	271	861	1 213	1 213	1 172	1 100
Garraf	1 813	5 302	7 907	8 130	7 824	7 044
Garrigues	205	823	1 140	1 061	1 122	990
Garrotxa	690	2 190	3 074	3 033	3 279	3 299
Gironès	2 546	7 470	10 372	10 039	9 686	9 085
Maresme	6 115	18 452	27 231	26 441	24 668	22 589
Montsià	983	3 114	4 049	3 810	3 414	3 050
Noguera	464	1 604	2 244	2 120	2 177	1 972
Osona	2 488	7 020	9 245	8 754	9 118	8 983
Pallars Jussà	101	356	649	627	800	766
Pallars Sobirà	64	219	379	452	464	476
Pla d'Urgell	369	1 439	1 960	1 965	1 918	1 747
Pla de l'Estany	419	1 260	1 662	1 677	1 791	1 619
Priorat	81	363	575	535	514	553
Ribera d'Ebre	219	925	1 168	1 125	1 248	1 222
Ripollès	366	1 219	1 682	1 561	1 711	1 767
Segarra	240	934	1 251	1 340	1 387	1 157
Segrià	2 412	8 112	11 683	11 303	11 366	10 321
Selva	2 219	6 145	8 429	8 481	8 283	7 785
Solsonès	133	505	803	729	830	705
Tarragonès	2 949	9 666	13 747	12 947	12 294	11 136
Terra Alta	142	524	650	617	596	611
Urgell	436	1 393	2 072	2 034	2 101	1 893
Val d'Aran	93	362	604	597	634	625
Vallès Occidental	13 863	43 055	60 166	57 118	51 996	46 329
Vallès Oriental	6 345	19 127	26 533	25 987	23 209	20 491
<b>Catalunya</b>	<b>101 528</b>	<b>331 622</b>	<b>483 282</b>	<b>456 808</b>	<b>424 737</b>	<b>383 428</b>
Àmbit Metropolità	68 473	231 358	345 942	324 622	293 656	261 294
Comarques Gironines	9 807	28 164	38 808	38 536	38 425	35 897
Camp de Tarragona	7 864	23 922	33 226	31 261	29 959	27 444
Terres de l'Ebre	2 395	7 949	10 303	9 623	9 224	8 402
Àmbit de Ponent	4 126	14 305	20 350	19 823	20 071	18 080
Comarques Centrals	8 084	23 393	30 518	28 746	28 988	28 113
Alt Pirineu i Aran	779	2 531	4 135	4 197	4 414	4 198
Barcelona	76 424	254 217	375 640	352 609	321 757	288 634
Girona	10 004	28 722	39 618	39 382	39 332	36 679
Lleida	4 841	16 812	24 495	23 933	24 465	22 269
Tarragona	10 259	31 871	43 529	40 884	39 183	35 846

Font: Institut d'Estadística de Catalunya. Cens de població 2001.

45-49	50-54	55-59	60-64	65 i més	Total	
1 845	1 436	1 128	514	176	<b>17 022</b>	Alt Camp
5 072	4 254	3 124	1 725	625	<b>46 970</b>	Alt Empordà
4 138	3 364	2 467	1 243	479	<b>40 042</b>	Alt Penedès
951	843	607	325	154	<b>8 754</b>	Alt Urgell
197	129	85	44	22	<b>1 653</b>	Alta Ribagorça
5 002	4 319	3 122	1 292	511	<b>47 727</b>	Anoia
8 384	6 835	4 784	1 928	884	<b>76 195</b>	Bages
7 404	6 197	4 357	2 072	684	<b>70 579</b>	Baix Camp
2 967	2 744	2 089	1 194	354	<b>29 777</b>	Baix Ebre
5 458	4 519	3 328	1 773	614	<b>50 320</b>	Baix Empordà
33 911	29 397	21 383	9 241	2 855	<b>356 792</b>	Baix Llobregat
3 105	2 702	1 965	968	367	<b>29 805</b>	Baix Penedès
106 224	96 552	76 634	38 902	16 104	<b>1 013 670</b>	Barcelonès
2 008	1 674	1 024	414	205	<b>16 993</b>	Berguedà
812	634	478	270	107	<b>7 237</b>	Cerdanya
879	835	617	307	91	<b>8 559</b>	Conca de Barberà
5 831	4 630	3 293	1 507	545	<b>53 826</b>	Garraf
902	758	693	337	103	<b>8 134</b>	Garrigues
2 910	2 476	1 712	698	241	<b>23 602</b>	Garrotxa
7 759	6 243	4 311	2 022	935	<b>70 468</b>	Gironès
19 540	16 433	11 867	5 619	2 092	<b>181 047</b>	Maresme
2 569	2 199	1 738	1 055	242	<b>26 223</b>	Montsià
1 632	1 400	1 016	597	206	<b>15 432</b>	Noguera
7 461	5 833	4 063	1 759	667	<b>65 391</b>	Osona
615	542	366	221	86	<b>5 129</b>	Pallars Jussà
351	251	196	110	44	<b>3 006</b>	Pallars Sobirà
1 386	1 202	878	505	158	<b>13 527</b>	Pla d'Urgell
1 414	1 046	806	382	154	<b>12 230</b>	Pla de l'Estany
444	425	362	204	54	<b>4 110</b>	Priorat
1 055	809	697	341	82	<b>8 891</b>	Ribera d'Ebre
1 619	1 411	1 025	424	134	<b>12 919</b>	Ripollès
958	801	547	306	121	<b>9 042</b>	Segarra
8 528	6 770	4 965	2 575	791	<b>78 826</b>	Segrià
6 334	5 169	3 700	1 865	771	<b>59 181</b>	Selva
580	492	371	236	67	<b>5 451</b>	Solsonès
9 689	7 839	5 347	2 388	792	<b>88 794</b>	Tarragonès
558	548	417	228	91	<b>4 982</b>	Terra Alta
1 515	1 295	954	510	131	<b>14 334</b>	Urgell
506	351	219	89	43	<b>4 123</b>	Val d'Aran
38 953	31 676	21 465	9 023	2 892	<b>376 536</b>	Vallès Occidental
17 050	13 729	9 196	4 228	1 705	<b>167 600</b>	Vallès Oriental
<b>328 516</b>	<b>280 762</b>	<b>207 396</b>	<b>99 441</b>	<b>37 379</b>	<b>3 135 423</b>	<b>Catalunya</b>
225 647	195 781	146 305	69 763	26 672	<b>2 189 513</b>	Àmbit Metropolità
30 566	25 118	18 006	8 889	3 474	<b>275 690</b>	Comarques Gironines
23 366	19 434	13 776	6 453	2 164	<b>218 869</b>	Camp de Tarragona
7 149	6 300	4 941	2 818	769	<b>69 873</b>	Terres de l'Ebre
14 921	12 226	9 053	4 830	1 510	<b>139 295</b>	Àmbit de Ponent
23 435	19 153	13 364	5 629	2 334	<b>211 757</b>	Comarques Centrals
3 432	2 750	1 951	1 059	456	<b>29 902</b>	Alt Pirineu i Aran
248 480	214 415	159 268	75 123	28 932	<b>2 395 499</b>	Barcelona
31 204	25 638	18 396	9 120	3 556	<b>281 651</b>	Girona
18 317	14 975	11 015	5 927	1 958	<b>169 007</b>	Lleida
30 515	25 734	18 717	9 271	2 933	<b>288 742</b>	Tarragona

# 3.09

## Taxa d'activitat<sup>(1)</sup>. 2001. Per grups d'edat. Comarques, àmbits i províncies.

Tant per cent

	16-19	20-24	25-29	30-34	35-39	40-44	45-49	50-54	55-59	60-64	65 i més	Total
Alt Camp	37,2	69,9	87,6	85,7	85,8	84,1	77,6	69,5	57,8	33,0	2,6	56,8
Alt Empordà	39,9	66,2	83,0	83,6	81,3	80,0	77,1	68,8	58,7	38,9	3,5	56,3
Alt Penedès	40,0	72,4	87,2	86,3	83,2	82,2	75,9	68,6	58,0	37,3	3,5	58,9
Alt Urgell	31,3	61,9	83,9	84,5	82,9	80,9	76,1	71,7	58,2	41,0	3,6	53,5
Alta Ribagorça	31,5	63,4	89,0	86,3	82,3	79,9	81,4	71,7	49,7	29,5	2,9	54,6
Anoia	43,4	73,9	89,6	88,6	85,9	84,7	81,2	74,5	62,9	32,2	3,3	61,1
Bages	43,4	74,9	89,7	89,3	87,7	85,2	81,0	71,7	56,4	28,4	2,8	57,7
Baix Camp	37,2	69,5	86,1	85,3	82,3	80,7	75,5	68,7	56,5	34,4	3,1	58,6
Baix Ebre	33,9	69,0	85,9	84,7	81,0	79,7	73,2	66,2	55,9	35,1	2,5	52,6
Baix Empordà	40,2	69,0	84,5	84,8	82,8	81,5	79,0	70,6	58,7	37,5	3,4	58,0
Baix Llobregat	38,3	74,0	89,0	86,9	82,6	79,7	73,9	65,7	53,7	30,2	3,3	61,7
Baix Penedès	46,3	72,7	84,7	83,2	80,5	78,8	73,5	65,1	53,7	31,0	4,0	58,1
Barcelonès	31,0	66,3	86,1	86,8	84,6	82,4	78,7	69,8	58,0	35,2	3,9	55,8
Berguedà	34,0	68,6	87,5	88,8	88,7	84,8	78,5	70,5	49,4	24,1	2,2	51,7
Cerdanya	42,7	67,1	84,9	85,5	86,0	79,3	78,9	72,7	63,1	48,3	4,3	59,9
Conca de Barberà	33,0	65,4	87,9	87,3	85,2	81,9	78,6	74,7	61,8	38,9	2,1	53,8
Garraf	37,4	69,3	85,5	85,1	82,4	80,6	76,3	68,6	55,8	31,2	3,5	59,6
Garrigues	27,5	64,5	88,4	88,0	82,8	79,1	76,3	66,1	60,3	39,9	2,0	49,0
Garrotxa	36,5	68,6	89,6	91,5	89,9	89,0	87,4	82,2	71,5	34,4	2,2	57,8
Gironès	38,6	67,3	86,4	88,5	86,8	86,5	82,9	75,2	64,8	39,3	4,3	62,0
Maresme	36,0	68,6	86,8	86,1	83,6	81,5	78,5	71,3	60,5	37,3	4,2	61,2
Montsià	36,4	70,0	86,1	83,2	79,6	76,7	71,6	65,7	57,8	37,6	2,1	53,4
Noguera	31,2	67,3	87,1	86,9	84,2	81,5	76,0	67,9	54,7	39,5	2,5	51,8
Osona	42,1	71,3	88,2	89,0	87,7	86,4	83,7	76,0	63,4	34,0	2,9	60,7
Pallars Jussà	22,4	53,5	84,4	85,3	88,6	84,0	82,6	77,2	60,5	40,0	2,5	48,9
Pallars Sobirà	29,6	65,4	86,7	88,3	86,1	85,9	83,2	73,6	64,1	44,9	3,0	56,1
Pla d'Urgell	30,0	66,1	86,0	85,6	82,3	80,8	77,5	68,6	56,4	38,8	2,5	53,5
Pla de l'Estany	36,8	68,4	85,5	89,0	89,2	84,4	82,6	72,9	67,2	39,4	3,4	59,4
Priorat	25,9	63,5	86,9	88,1	83,7	85,1	80,7	77,0	65,5	43,9	2,1	50,7
Ribera d'Ebre	22,0	59,8	85,3	82,9	79,4	74,9	72,4	64,0	57,3	35,6	1,6	47,7
Ripollès	33,5	70,4	90,7	94,1	91,9	92,2	88,1	82,5	69,5	32,9	2,2	57,5
Segarra	33,1	69,9	89,9	89,7	88,6	85,5	81,7	74,7	64,3	43,5	3,1	58,0
Segrià	31,9	65,2	85,7	86,5	84,8	82,0	77,2	68,1	55,7	35,6	2,6	56,2
Selva	41,9	70,6	86,0	85,5	83,7	83,4	79,3	70,8	58,8	35,6	4,2	60,3
Solsonès	28,1	62,4	89,5	88,7	87,7	82,1	77,1	69,8	61,5	43,5	3,0	56,4
Tarragonès	32,8	66,9	85,0	84,6	81,8	79,6	76,5	66,9	54,1	31,2	3,0	58,2
Terra Alta	27,8	66,6	86,6	84,3	78,8	76,5	73,4	66,8	58,6	36,5	2,6	46,2
Urgell	31,5	66,0	87,4	88,0	85,7	82,3	79,7	72,8	60,5	41,1	1,9	54,5
Val d'Aran	30,5	63,3	87,7	87,5	87,4	86,3	86,5	75,0	65,2	38,2	4,1	64,6
Vallès Occidental	39,2	73,7	88,3	87,4	84,2	82,0	77,7	68,9	55,5	30,3	2,9	61,7
Vallès Oriental	41,6	74,5	88,1	87,1	83,9	81,8	77,9	68,8	55,9	32,6	4,1	62,9
<b>Catalunya</b>	<b>35,9</b>	<b>69,6</b>	<b>87,0</b>	<b>86,7</b>	<b>84,1</b>	<b>82,0</b>	<b>77,9</b>	<b>69,5</b>	<b>57,5</b>	<b>34,1</b>	<b>3,5</b>	<b>58,4</b>
Àmbit Metropolità	35,3	69,9	87,2	86,8	84,0	81,7	77,6	69,0	56,9	33,7	3,7	58,8
Comarques Gironines	39,4	68,4	85,7	86,7	84,9	84,2	81,0	73,2	62,1	37,3	3,6	59,2
Camp de Tarragona	36,3	68,6	85,6	84,9	82,3	80,4	76,0	67,9	55,7	32,9	3,0	57,9
Terres de l'Ebre	32,8	68,0	85,9	83,9	80,1	77,6	72,5	65,8	57,0	36,2	2,2	51,7
Àmbit de Ponent	31,4	65,8	86,5	86,9	84,7	81,9	77,6	68,9	57,0	37,6	2,5	54,9
Comarques Centrals	41,9	72,7	89,1	89,0	87,4	85,4	81,5	73,4	59,3	30,9	2,9	58,7
Alt Pirineu i Aran	32,2	62,4	85,3	85,8	85,6	82,3	80,3	73,5	60,6	41,8	3,4	55,7
Barcelona	35,9	70,2	87,3	87,0	84,2	82,1	77,9	69,4	57,1	33,4	3,6	58,8
Girona	39,3	68,3	85,7	86,7	85,0	84,1	81,0	73,2	62,1	37,5	3,6	59,2
Lleida	31,2	65,2	86,4	86,8	84,9	82,1	78,1	69,6	57,6	38,3	2,6	54,9
Tarragona	35,4	68,5	85,7	84,6	81,7	79,8	75,2	67,4	56,0	33,8	2,8	56,3

Font: Institut d'Estadística de Catalunya. Cens de població 2001.

(1) Relació entre la població activa i la població de 16 anys i més.

## 3.10 Població ocupada. 2001-2004<sup>(1)</sup>. Per sexes. Províncies.

Milers

	Barcelona	Girona	Lleida	Tarragona	Catalunya	Espanya	% Cat./Esp.
<b>Homes</b>							
2001	1 265,6	164,7	100,2	170,2	<b>1 700,6</b>	10 150,5	16,8
2002	1 268,7	169,1	101,1	181,8	<b>1 720,8</b>	10 365,0	16,6
2003	1 318,3	177,2	103,6	186,5	<b>1 785,6</b>	10 652,9	16,8
2004	1 333,8	189,2	107,0	187,9	<b>1 818,0</b>	10 934,3	16,6
<b>Dones</b>							
2001	843,6	114,5	60,7	106,4	<b>1 125,3</b>	5 995,7	18,8
2002	848,3	115,9	59,1	113,8	<b>1 137,1</b>	6 265,3	18,1
2003	911,3	123,0	60,0	124,1	<b>1 218,4</b>	6 643,1	18,3
2004	959,0	135,7	66,2	127,7	<b>1 288,5</b>	7 036,5	18,3
<b>Total</b>							
<b>2001</b>	<b>2 109,1</b>	<b>279,2</b>	<b>160,9</b>	<b>276,6</b>	<b>2 825,8</b>	<b>16 146,3</b>	<b>17,5</b>
<b>2002</b>	<b>2 117,0</b>	<b>285,0</b>	<b>160,2</b>	<b>295,6</b>	<b>2 857,9</b>	<b>16 630,3</b>	<b>17,2</b>
<b>2003</b>	<b>2 229,5</b>	<b>300,2</b>	<b>163,6</b>	<b>310,6</b>	<b>3 003,9</b>	<b>17 296,0</b>	<b>17,4</b>
<b>2004</b>	<b>2 292,8</b>	<b>324,9</b>	<b>173,2</b>	<b>315,5</b>	<b>3 106,5</b>	<b>17 970,9</b>	<b>17,3</b>

Font: Instituto Nacional de Estadística. Enquesta de població activa.

(1) Mitjanes anuals.

## 3.11 Taxa d'ocupació<sup>(1)</sup>. 2001-2004<sup>(2)</sup>. Per sexes. Províncies.

Tant per cent

	Barcelona	Girona	Lleida	Tarragona	Catalunya	Espanya
<b>Homes</b>						
2001	64,5	71,9	64,4	67,9	<b>65,4</b>	61,2
2002	63,9	70,3	65,7	69,0	<b>65,1</b>	61,5
2003	65,3	70,4	65,1	68,2	<b>66,1</b>	62,0
2004	65,1	71,9	63,8	66,0	<b>65,8</b>	62,5
<b>Dones</b>						
2001	40,3	47,6	40,4	41,4	<b>41,0</b>	34,3
2002	40,0	47,5	37,7	43,8	<b>40,8</b>	35,3
2003	42,2	48,9	38,0	46,0	<b>42,9</b>	36,8
2004	43,8	52,0	41,7	45,3	<b>44,6</b>	38,4
<b>Total</b>						
<b>2001</b>	<b>52,0</b>	<b>59,5</b>	<b>52,6</b>	<b>54,5</b>	<b>52,9</b>	<b>47,4</b>
<b>2002</b>	<b>51,5</b>	<b>58,8</b>	<b>51,6</b>	<b>56,5</b>	<b>52,7</b>	<b>48,0</b>
<b>2003</b>	<b>53,4</b>	<b>59,6</b>	<b>51,6</b>	<b>57,1</b>	<b>54,2</b>	<b>49,1</b>
<b>2004</b>	<b>54,1</b>	<b>62,0</b>	<b>53,1</b>	<b>55,7</b>	<b>54,9</b>	<b>50,2</b>

Font: Instituto Nacional de Estadística. Enquesta de població activa.

(1) Relació entre la població ocupada i la població de 16 anys i més.

(2) Mitjanes anuals.

### 3.12 Població ocupada. 2001-2004<sup>(1)</sup>. Per grups d'edat i sexes.

Milers

	2001	2002	2003	2004
<b>16-24 anys</b>	<b>369,7</b>	<b>340,6</b>	<b>321,7</b>	<b>322,1</b>
homes	205,5	189,6	182,1	185,7
dones	164,3	151,0	139,6	136,4
<b>25-54 anys</b>	<b>2 160,2</b>	<b>2 214,5</b>	<b>2 333,4</b>	<b>2 434,0</b>
homes	1 283,0	1 317,4	1 366,0	1 402,2
dones	877,2	897,1	967,4	1 031,7
<b>55 anys i més</b>	<b>296,0</b>	<b>302,8</b>	<b>348,8</b>	<b>350,5</b>
homes	212,1	213,8	237,5	230,0
dones	83,9	89,0	111,4	120,4
<b>Total</b>	<b>2 825,8</b>	<b>2 857,9</b>	<b>3 003,9</b>	<b>3 106,5</b>
homes	<b>1 700,6</b>	<b>1 720,8</b>	<b>1 785,6</b>	<b>1 818,0</b>
dones	<b>1 125,3</b>	<b>1 137,1</b>	<b>1 218,4</b>	<b>1 288,5</b>
<b>16-64 anys</b>	<b>2 807,6</b>	<b>2 840,1</b>	<b>2 983,3</b>	<b>3 085,9</b>
homes	<b>1 687,8</b>	<b>1 708,5</b>	<b>1 772,7</b>	<b>1 805,1</b>
dones	<b>1 119,8</b>	<b>1 131,6</b>	<b>1 210,7</b>	<b>1 280,8</b>

Font: Institut d'Estadística de Catalunya, a partir de dades de l'enquesta de població activa de l'INE.

(1) Mitjanes anuals.

### 3.13 Taxa d'ocupació<sup>(1)</sup>. 2001-2004<sup>(2)</sup>. Per grups d'edat i sexes.

Tant per cent

	2001	2002	2003	2004
<b>16-24 anys</b>	<b>48,0</b>	<b>45,7</b>	<b>44,2</b>	<b>45,2</b>
homes	52,1	49,7	48,9	50,9
dones	43,8	41,6	39,3	39,2
<b>25-54 anys</b>	<b>75,8</b>	<b>75,7</b>	<b>77,4</b>	<b>78,4</b>
homes	89,4	89,4	89,6	89,1
dones	62,0	61,9	64,9	67,4
<b>55 anys i més</b>	<b>17,2</b>	<b>17,2</b>	<b>19,4</b>	<b>19,1</b>
homes	27,6	27,2	29,5	27,9
dones	8,8	9,2	11,2	11,9
<b>Total</b>	<b>52,9</b>	<b>52,7</b>	<b>54,2</b>	<b>54,9</b>
homes	<b>65,4</b>	<b>65,1</b>	<b>66,1</b>	<b>65,8</b>
dones	<b>41,0</b>	<b>40,8</b>	<b>42,9</b>	<b>44,6</b>
<b>16-64 anys</b>	<b>52,6</b>	<b>52,3</b>	<b>53,8</b>	<b>54,6</b>
homes	<b>64,9</b>	<b>64,7</b>	<b>65,6</b>	<b>65,3</b>
dones	<b>40,8</b>	<b>40,7</b>	<b>42,7</b>	<b>44,3</b>

Font: Institut d'Estadística de Catalunya, a partir de dades de l'enquesta de població activa de l'INE.

(1) Relació entre la població ocupada i la població de 16 anys i més.

(2) Mitjanes anuals.

### 3.14 Població ocupada. 2001-2004<sup>(1)</sup>. Per sectors. Províncies.

Milers

	Barcelona	Girona	Lleida	Tarragona	Catalunya	Espanya	% Cat./Esp.
<b>Agricultura</b>							
2001	20,8	12,9	18,2	21,1	<b>73,0</b>	1 045,2	7,0
2002	24,1	13,6	17,6	16,1	<b>71,4</b>	995,4	7,2
2003	21,0	13,8	20,2	20,2	<b>75,3</b>	991,0	7,6
2004	20,1	10,8	22,0	19,4	<b>72,2</b>	988,9	7,3
<b>Indústria</b>							
2001	670,3	62,0	30,6	49,7	<b>812,6</b>	3 176,7	25,6
2002	657,0	65,4	27,6	57,3	<b>807,4</b>	3 190,7	25,3
2003	641,9	65,5	25,2	54,9	<b>787,5</b>	3 200,8	24,6
2004	597,1	69,0	24,7	64,4	<b>755,2</b>	3 210,9	23,5
<b>Construcció</b>							
2001	187,1	40,3	21,8	45,6	<b>294,8</b>	1 876,2	15,7
2002	192,1	38,4	25,5	42,2	<b>298,2</b>	1 980,2	15,1
2003	212,3	43,0	26,9	49,1	<b>331,3</b>	2 101,7	15,8
2004	228,9	43,4	25,9	52,7	<b>351,0</b>	2 253,2	15,6
<b>Serveis</b>							
2001	1 230,9	164,0	90,4	160,2	<b>1 645,4</b>	10 048,1	16,4
2002	1 243,8	167,6	89,5	180,1	<b>1 680,9</b>	10 464,0	16,1
2003	1 354,4	177,8	91,4	186,4	<b>1 809,9</b>	11 002,5	16,5
2004	1 446,7	201,7	100,6	179,1	<b>1 928,2</b>	11 517,7	16,7
<b>Total</b>							
<b>2001</b>	<b>2 109,1</b>	<b>279,2</b>	<b>160,9</b>	<b>276,6</b>	<b>2 825,8</b>	<b>16 146,3</b>	<b>17,5</b>
<b>2002</b>	<b>2 117,0</b>	<b>285,0</b>	<b>160,2</b>	<b>295,6</b>	<b>2 857,9</b>	<b>16 630,3</b>	<b>17,2</b>
<b>2003</b>	<b>2 229,5</b>	<b>300,2</b>	<b>163,6</b>	<b>310,6</b>	<b>3 003,9</b>	<b>17 296,0</b>	<b>17,4</b>
<b>2004</b>	<b>2 292,8</b>	<b>324,9</b>	<b>173,2</b>	<b>315,5</b>	<b>3 106,5</b>	<b>17 970,9</b>	<b>17,3</b>

Font: Instituto Nacional de Estadística. Enquesta de població activa.

(1) Mitjanes anuals.

## 3.15 Població ocupada. 2001-2004<sup>(1)</sup>. Per tipus de jornada i sexes.

Milers

	2001	2002	2003	2004
<b>Completa</b>	<b>2 616,9</b>	<b>2 644,4</b>	<b>2 771,2</b>	<b>2 833,5</b>
homes	1 655,2	1 677,9	1 740,6	1 763,3
dones	961,7	966,5	1 030,6	1 070,2
<b>Parcial</b>	<b>208,9</b>	<b>213,4</b>	<b>232,7</b>	<b>273,0</b>
homes	45,3	42,9	45,0	54,6
dones	163,6	170,6	187,8	218,4
<b>Total</b>	<b>2 825,8</b>	<b>2 857,9</b>	<b>3 003,9</b>	<b>3 106,5</b>
<b>homes</b>	<b>1 700,6</b>	<b>1 720,8</b>	<b>1 785,6</b>	<b>1 818,0</b>
<b>dones</b>	<b>1 125,3</b>	<b>1 137,1</b>	<b>1 218,4</b>	<b>1 288,5</b>

Font: Institut d'Estadística de Catalunya, a partir de dades de l'enquesta de població activa de l'INE.

(1) Mitjanes anuals.

## 3.16 Població ocupada. 2001-2004<sup>(1)</sup>. Per temps en l'ocupació actual<sup>(2)</sup> i sexes.

Milers

	2001	2002	2003	2004
<b>Menys d'1 any</b>	<b>494,2</b>	<b>453,5</b>	<b>477,5</b>	<b>511,2</b>
homes	254,7	215,2	252,1	271,6
dones	239,5	238,2	225,4	239,6
<b>D'1 a 3 anys</b>	<b>495,6</b>	<b>483,7</b>	<b>483,5</b>	<b>528,1</b>
homes	279,6	271,5	258,4	289,2
dones	216,0	212,2	225,1	238,8
<b>De 3 anys i més</b>	<b>1 836,1</b>	<b>1 920,7</b>	<b>2 042,9</b>	<b>2 067,2</b>
homes	1 166,3	1 234,0	1 275,0	1 257,1
dones	669,8	686,7	767,9	810,1
<b>Total</b>	<b>2 825,8</b>	<b>2 857,9</b>	<b>3 003,9</b>	<b>3 106,5</b>
<b>homes</b>	<b>1 700,6</b>	<b>1 720,8</b>	<b>1 785,6</b>	<b>1 818,0</b>
<b>dones</b>	<b>1 125,3</b>	<b>1 137,1</b>	<b>1 218,4</b>	<b>1 288,5</b>

Font: Institut d'Estadística de Catalunya, a partir de dades de l'enquesta de població activa de l'INE.

(1) Mitjanes anuals.

(2) Temps treballant sense interrupció en l'ocupació actual.

### 3.17 Població ocupada assalariada. 2001-2004<sup>(1)</sup>. Sector privat i públic. Per sexes.

Milers

	2001	2002	2003	2004
<b>Sector privat</b>	<b>2 040,4</b>	<b>2 060,3</b>	<b>2 159,6</b>	<b>2 220,4</b>
homes	1 219,1	1 230,7	1 289,4	1 311,1
dones	821,2	829,6	870,3	909,3
<b>Sector públic</b>	<b>283,7</b>	<b>288,7</b>	<b>319,8</b>	<b>351,1</b>
homes	131,0	130,8	138,2	146,0
dones	152,7	157,9	181,6	205,1
<b>Total</b>	<b>2 324,0</b>	<b>2 349,0</b>	<b>2 479,4</b>	<b>2 571,6</b>
<b>homes</b>	<b>1 350,1</b>	<b>1 361,5</b>	<b>1 427,5</b>	<b>1 457,2</b>
<b>dones</b>	<b>974,0</b>	<b>987,5</b>	<b>1 051,9</b>	<b>1 114,4</b>

Font: Institut d'Estadística de Catalunya, a partir de dades de l'enquesta de població activa de l'INE.

(1) Mitjanes anuals.

### 3.18 Població ocupada assalariada. 2001-2004<sup>(1)</sup>. Per tipus de contracte i sexes.

Milers

	2001	2002	2003	2004
<b>Indefinit</b>	<b>1 726,0</b>	<b>1 788,1</b>	<b>1 888,3</b>	<b>1 949,1</b>
homes	1 036,0	1 079,8	1 115,1	1 121,2
dones	690,1	708,3	773,2	827,9
<b>Temporal</b>	<b>598,0</b>	<b>560,9</b>	<b>591,1</b>	<b>622,5</b>
homes	314,1	281,8	312,4	336,0
dones	283,9	279,2	278,7	286,5
<b>Total</b>	<b>2 324,0</b>	<b>2 349,0</b>	<b>2 479,4</b>	<b>2 571,6</b>
<b>homes</b>	<b>1 350,1</b>	<b>1 361,5</b>	<b>1 427,5</b>	<b>1 457,2</b>
<b>dones</b>	<b>974,0</b>	<b>987,5</b>	<b>1 051,9</b>	<b>1 114,4</b>

Font: Institut d'Estadística de Catalunya, a partir de dades de l'enquesta de població activa de l'INE.

(1) Mitjanes anuals.



## 3.19 Població ocupada. 2001.

Per situació professional i sexes. Comarques, àmbits i províncies.

	Empresaris <sup>(1)</sup> amb personal			Empresaris <sup>(1)</sup> sense personal			Membres de cooperatives		
	homes	dones	total	homes	dones	total	homes	dones	total
Alt Camp	902	300	<b>1 202</b>	1 204	617	<b>1 821</b>	39	8	<b>47</b>
Alt Empordà	3 166	1 218	<b>4 384</b>	3 561	1 895	<b>5 456</b>	74	34	<b>108</b>
Alt Penedès	2 006	727	<b>2 733</b>	2 435	1 110	<b>3 545</b>	81	22	<b>103</b>
Alt Urgell	504	206	<b>710</b>	912	363	<b>1 275</b>	14	3	<b>17</b>
Alta Ribagorça	115	58	<b>173</b>	173	101	<b>274</b>	1	1	<b>2</b>
Anoia	2 252	850	<b>3 102</b>	2 744	1 285	<b>4 029</b>	67	35	<b>102</b>
Bages	3 436	1 347	<b>4 783</b>	4 435	2 382	<b>6 817</b>	202	103	<b>305</b>
Baix Camp	3 680	1 314	<b>4 994</b>	4 112	2 024	<b>6 136</b>	91	43	<b>134</b>
Baix Ebre	1 580	546	<b>2 126</b>	2 528	1 128	<b>3 656</b>	68	17	<b>85</b>
Baix Empordà	3 472	1 264	<b>4 736</b>	3 301	1 560	<b>4 861</b>	58	19	<b>77</b>
Baix Llobregat	12 542	4 821	<b>17 363</b>	17 008	7 999	<b>25 007</b>	757	301	<b>1 058</b>
Baix Penedès	1 735	681	<b>2 416</b>	1 755	882	<b>2 637</b>	37	17	<b>54</b>
Barcelona	33 531	14 406	<b>47 937</b>	52 583	27 182	<b>79 765</b>	2 076	1 158	<b>3 234</b>
Berguedà	886	356	<b>1 242</b>	1 484	876	<b>2 360</b>	32	13	<b>45</b>
Cerdanya	629	222	<b>851</b>	808	364	<b>1 172</b>	19	9	<b>28</b>
Conca de Barberà	499	151	<b>650</b>	798	365	<b>1 163</b>	18	6	<b>24</b>
Garraf	2 688	1 129	<b>3 817</b>	2 810	1 524	<b>4 334</b>	81	51	<b>132</b>
Garrigues	552	154	<b>706</b>	1 438	461	<b>1 899</b>	40	37	<b>77</b>
Garrotxa	1 288	456	<b>1 744</b>	1 974	1 002	<b>2 976</b>	19	14	<b>33</b>
Gironès	3 517	1 260	<b>4 777</b>	3 536	1 994	<b>5 530</b>	149	41	<b>190</b>
Maresme	10 585	3 853	<b>14 438</b>	11 724	5 978	<b>17 702</b>	411	186	<b>597</b>
Montsià	1 705	611	<b>2 316</b>	2 505	1 118	<b>3 623</b>	63	38	<b>101</b>
Noguera	1 054	322	<b>1 376</b>	2 303	786	<b>3 089</b>	74	26	<b>100</b>
Osona	3 705	1 314	<b>5 019</b>	4 885	2 323	<b>7 208</b>	145	69	<b>214</b>
Pallars Jussà	392	175	<b>567</b>	646	345	<b>991</b>	2	4	<b>6</b>
Pallars Sobirà	253	129	<b>382</b>	398	245	<b>643</b>	9	2	<b>11</b>
Pla d'Urgell	1 089	299	<b>1 388</b>	1 718	590	<b>2 308</b>	42	25	<b>67</b>
Pla de l'Estany	768	251	<b>1 019</b>	850	422	<b>1 272</b>	19	7	<b>26</b>
Priorat	218	79	<b>297</b>	659	298	<b>957</b>	17	17	<b>34</b>
Ribera d'Ebre	456	189	<b>645</b>	854	580	<b>1 434</b>	34	7	<b>41</b>
Ripollès	650	293	<b>943</b>	863	599	<b>1 462</b>	12	2	<b>14</b>
Segarra	459	161	<b>620</b>	1 092	342	<b>1 434</b>	21	6	<b>27</b>
Segrià	5 141	1 517	<b>6 658</b>	6 503	2 545	<b>9 048</b>	160	72	<b>232</b>
Selva	3 307	1 134	<b>4 441</b>	3 227	1 662	<b>4 889</b>	73	28	<b>101</b>
Solsonès	388	122	<b>510</b>	688	260	<b>948</b>	19	11	<b>30</b>
Tarragonès	3 860	1 588	<b>5 448</b>	3 772	2 016	<b>5 788</b>	96	62	<b>158</b>
Terra Alta	268	92	<b>360</b>	1 123	374	<b>1 497</b>	74	37	<b>111</b>
Urgell	866	283	<b>1 149</b>	1 522	631	<b>2 153</b>	40	35	<b>75</b>
Val d'Aran	382	198	<b>580</b>	330	193	<b>523</b>	4	2	<b>6</b>
Vallès Occidental	15 455	5 645	<b>21 100</b>	19 001	9 202	<b>28 203</b>	1 031	459	<b>1 490</b>
Vallès Oriental	7 610	2 786	<b>10 396</b>	9 533	4 361	<b>13 894</b>	281	156	<b>437</b>
<b>Catalunya</b>	<b>137 591</b>	<b>52 507</b>	<b>190 098</b>	<b>183 795</b>	<b>89 984</b>	<b>273 779</b>	<b>6 550</b>	<b>3 183</b>	<b>9 733</b>
Àmbit Metropolità	84 417	33 367	<b>117 784</b>	115 094	57 356	<b>172 450</b>	4 718	2 333	<b>7 051</b>
Comarques Gironines	16 168	5 876	<b>22 044</b>	17 312	9 134	<b>26 446</b>	404	145	<b>549</b>
Camp de Tarragona	10 894	4 113	<b>15 007</b>	12 300	6 202	<b>18 502</b>	298	153	<b>451</b>
Terres de l'Ebre	4 009	1 438	<b>5 447</b>	7 010	3 200	<b>10 210</b>	239	99	<b>338</b>
Àmbit de Ponent	9 161	2 736	<b>11 897</b>	14 576	5 355	<b>19 931</b>	377	201	<b>578</b>
Comarques Centrals	10 667	3 989	<b>14 656</b>	14 236	7 126	<b>21 362</b>	465	231	<b>696</b>
Alt Pirineu i Aran	2 275	988	<b>3 263</b>	3 267	1 611	<b>4 878</b>	49	21	<b>70</b>
Barcelona	94 646	37 223	<b>131 869</b>	128 616	64 195	<b>192 811</b>	5 163	2 553	<b>7 716</b>
Girona	16 700	6 055	<b>22 755</b>	17 870	9 423	<b>27 293</b>	408	146	<b>554</b>
Lleida	11 342	3 678	<b>15 020</b>	17 999	6 964	<b>24 963</b>	442	232	<b>674</b>
Tarragona	14 903	5 551	<b>20 454</b>	19 310	9 402	<b>28 712</b>	537	252	<b>789</b>

Font: Institut d'Estadística de Catalunya. Cens de població 2001.

(1) Empresaris o treballadors per compte propi.

Assalariats fixos			Assalariats eventuais			Ajudes familiars			Total		
homes	dones	total	homes	dones	total	homes	dones	total			
5 685	3 761	<b>9 446</b>	1 697	1 469	<b>3 166</b>	8	10	<b>18</b>	<b>15 700</b>	Alt Camp	
15 071	10 012	<b>25 083</b>	3 715	3 787	<b>7 502</b>	70	92	<b>162</b>	<b>42 695</b>	Alt Empordà	
14 586	9 165	<b>23 751</b>	3 319	3 100	<b>6 419</b>	80	66	<b>146</b>	<b>36 697</b>	Alt Penedès	
2 998	2 124	<b>5 122</b>	493	564	<b>1 057</b>	11	13	<b>24</b>	<b>8 205</b>	Alt Urgell	
427	277	<b>704</b>	220	152	<b>372</b>	6	3	<b>9</b>	<b>1 534</b>	Alta Ribagorça	
16 462	11 334	<b>27 796</b>	4 107	3 591	<b>7 698</b>	43	51	<b>94</b>	<b>42 821</b>	Anoia	
25 974	18 051	<b>44 025</b>	6 542	6 835	<b>13 377</b>	78	113	<b>191</b>	<b>69 498</b>	Bages	
22 423	14 424	<b>36 847</b>	8 485	6 756	<b>15 241</b>	69	74	<b>143</b>	<b>63 495</b>	Baix Camp	
8 673	5 434	<b>14 107</b>	4 184	3 081	<b>7 265</b>	19	24	<b>43</b>	<b>27 282</b>	Baix Ebre	
15 692	10 490	<b>26 182</b>	5 228	4 029	<b>9 257</b>	73	81	<b>154</b>	<b>45 267</b>	Baix Empordà	
128 744	80 796	<b>209 540</b>	33 214	32 053	<b>65 267</b>	327	459	<b>786</b>	<b>319 021</b>	Baix Llobregat	
9 963	5 888	<b>15 851</b>	3 252	2 446	<b>5 698</b>	28	29	<b>57</b>	<b>26 713</b>	Baix Penedès	
327 503	254 457	<b>581 960</b>	89 470	92 423	<b>181 893</b>	1 037	1 522	<b>2 559</b>	<b>897 348</b>	Barcelonès	
5 175	3 715	<b>8 890</b>	1 628	1 413	<b>3 041</b>	16	16	<b>32</b>	<b>15 610</b>	Berguedà	
2 191	1 456	<b>3 647</b>	633	500	<b>1 133</b>	20	21	<b>41</b>	<b>6 872</b>	Cerdanya	
2 915	1 877	<b>4 792</b>	748	717	<b>1 465</b>	6	4	<b>10</b>	<b>8 104</b>	Conca de Barberà	
18 277	11 993	<b>30 270</b>	5 319	4 542	<b>9 861</b>	56	55	<b>111</b>	<b>48 525</b>	Garraf	
2 153	1 444	<b>3 597</b>	698	625	<b>1 323</b>	34	32	<b>66</b>	<b>7 668</b>	Garrigues	
7 906	6 278	<b>14 184</b>	1 512	1 661	<b>3 173</b>	21	30	<b>51</b>	<b>22 161</b>	Garrotxa	
23 689	18 613	<b>42 302</b>	5 858	5 900	<b>11 758</b>	78	129	<b>207</b>	<b>64 764</b>	Gironès	
56 413	39 484	<b>95 897</b>	15 961	15 246	<b>31 207</b>	233	348	<b>581</b>	<b>160 422</b>	Maresme	
7 349	3 823	<b>11 172</b>	4 074	2 938	<b>7 012</b>	18	14	<b>32</b>	<b>24 256</b>	Montsià	
4 276	2 889	<b>7 165</b>	1 378	1 380	<b>2 758</b>	68	61	<b>129</b>	<b>14 617</b>	Noguera	
21 871	15 794	<b>37 665</b>	5 117	5 185	<b>10 302</b>	102	153	<b>255</b>	<b>60 663</b>	Osona	
1 461	1 058	<b>2 519</b>	397	375	<b>772</b>	2	3	<b>5</b>	<b>4 860</b>	Pallars Jussà	
703	558	<b>1 261</b>	280	228	<b>508</b>	8	2	<b>10</b>	<b>2 815</b>	Pallars Sobirà	
4 270	2 911	<b>7 181</b>	978	928	<b>1 906</b>	22	14	<b>36</b>	<b>12 886</b>	Pla d'Urgell	
4 217	3 068	<b>7 285</b>	887	951	<b>1 838</b>	20	18	<b>38</b>	<b>11 478</b>	Pla de l'Estany	
1 142	697	<b>1 839</b>	349	279	<b>628</b>	7	7	<b>14</b>	<b>3 769</b>	Priorat	
2 792	1 476	<b>4 268</b>	1 081	710	<b>1 791</b>	12	7	<b>19</b>	<b>8 198</b>	Ribera d'Ebre	
4 477	3 341	<b>7 818</b>	898	903	<b>1 801</b>	10	7	<b>17</b>	<b>12 055</b>	Ripollès	
2 767	2 147	<b>4 914</b>	892	669	<b>1 561</b>	10	12	<b>22</b>	<b>8 578</b>	Segarra	
24 449	17 517	<b>41 966</b>	7 477	7 351	<b>14 828</b>	114	100	<b>214</b>	<b>72 946</b>	Segrià	
19 257	12 198	<b>31 455</b>	5 822	5 062	<b>10 884</b>	72	114	<b>186</b>	<b>51 956</b>	Selva	
1 671	1 119	<b>2 790</b>	436	403	<b>839</b>	3	5	<b>8</b>	<b>5 125</b>	Solsonès	
29 371	19 148	<b>48 519</b>	10 529	8 226	<b>18 755</b>	64	107	<b>171</b>	<b>78 839</b>	Tarragonès	
1 100	691	<b>1 791</b>	483	409	<b>892</b>	29	6	<b>35</b>	<b>4 686</b>	Terra Alta	
4 582	3 069	<b>7 651</b>	1 202	1 200	<b>2 402</b>	26	23	<b>49</b>	<b>13 479</b>	Urgell	
1 070	795	<b>1 865</b>	482	443	<b>925</b>	4	13	<b>17</b>	<b>3 916</b>	Val d'Aran	
128 329	88 047	<b>216 376</b>	35 129	34 599	<b>69 728</b>	318	452	<b>770</b>	<b>337 667</b>	Vallès Occidental	
59 074	39 165	<b>98 239</b>	14 398	14 144	<b>28 542</b>	178	249	<b>427</b>	<b>151 935</b>	Vallès Oriental	
<b>1 037 148</b>	<b>730 584</b>	<b>1 767 732</b>	<b>288 572</b>	<b>277 273</b>	<b>565 845</b>	<b>3 400</b>	<b>4 539</b>	<b>7 939</b>	<b>2 815 126</b>	<b>Catalunya</b>	
732 926	523 107	<b>1 256 033</b>	196 810	196 107	<b>392 917</b>	2 229	3 151	<b>5 380</b>	<b>1 951 615</b>	Ambit Metropolità	
90 309	64 000	<b>154 309</b>	23 920	22 293	<b>46 213</b>	344	471	<b>815</b>	<b>250 376</b>	Comarques Gironines	
71 499	45 795	<b>117 294</b>	25 060	19 893	<b>44 953</b>	182	231	<b>413</b>	<b>196 620</b>	Camp de Tarragona	
19 914	11 424	<b>31 338</b>	9 822	7 138	<b>16 960</b>	78	51	<b>129</b>	<b>64 422</b>	Terres de l'Ebre	
42 497	29 977	<b>72 474</b>	12 625	12 153	<b>24 778</b>	274	242	<b>516</b>	<b>130 174</b>	Ambit de Ponent	
71 153	50 013	<b>121 166</b>	17 830	17 427	<b>35 257</b>	242	338	<b>580</b>	<b>193 717</b>	Comarques Centrals	
8 850	6 268	<b>15 118</b>	2 505	2 262	<b>4 767</b>	51	55	<b>106</b>	<b>28 202</b>	Alt Pirineu i Aran	
802 286	571 927	<b>1 374 213</b>	214 208	213 136	<b>427 344</b>	2 468	3 484	<b>5 952</b>	<b>2 139 905</b>	Barcelona	
92 188	65 279	<b>157 467</b>	24 451	22 671	<b>47 122</b>	358	489	<b>847</b>	<b>256 038</b>	Girona	
51 261	36 159	<b>87 420</b>	15 031	14 435	<b>29 466</b>	314	284	<b>598</b>	<b>158 141</b>	Lleida	
91 413	57 219	<b>148 632</b>	34 882	27 031	<b>61 913</b>	260	282	<b>542</b>	<b>261 042</b>	Tarragona	

# 3.20

## Població ocupada. 2001.

Per branques d'activitat<sup>(1)</sup>. Comarques, àmbits i províncies.

	A i B	C i E	D	F	G	H	I
	Agricultura i pesca	Extractives, energia i aigua	Indústries manufactureres	Construcció	Comerç i reparacions	Hoteleria	Transport i comunicacions
Alt Camp	1 102	75	5 425	1 783	2 128	643	698
Alt Empordà	2 623	277	5 324	6 416	8 962	4 424	2 412
Alt Penedès	1 574	195	12 335	3 804	5 907	1 633	1 944
Alt Urgell	761	61	1 076	1 170	1 497	668	525
Alta Ribagorça	115	58	94	264	214	200	62
Anoia	893	272	17 748	4 552	5 911	1 498	1 945
Bages	1 227	1 247	23 540	7 585	10 772	3 035	3 157
Baix Camp	3 073	927	10 623	9 413	11 325	4 627	3 510
Baix Ebre	3 263	252	4 543	4 371	4 911	1 276	1 214
Baix Empordà	2 219	320	6 301	9 030	8 037	4 703	1 614
Baix Llobregat	2 176	2 066	91 905	33 562	50 840	15 593	26 430
Baix Penedès	1 001	181	5 573	4 465	4 473	2 008	1 650
Barcelonès	3 414	6 291	173 885	67 195	143 880	51 299	74 491
Berguedà	844	244	3 687	2 688	2 327	840	669
Cerdanya	528	38	562	1 543	1 072	779	218
Conca de Barberà	711	41	2 994	951	833	403	322
Garraf	592	454	9 432	6 217	8 088	3 750	3 076
Garrigues	1 815	66	1 345	1 061	946	294	370
Garrotxa	830	113	8 420	2 408	2 900	971	778
Gironès	1 434	390	13 106	7 244	11 263	3 195	3 659
Maresme	4 354	968	40 478	17 047	27 107	9 064	8 833
Montsià	4 341	204	5 300	3 362	3 675	1 164	1 130
Noguera	2 564	103	2 933	2 069	2 177	608	683
Osona	2 813	324	21 337	6 786	9 049	2 407	2 548
Pallars Jussà	678	87	496	692	688	326	199
Pallars Sobirà	279	37	223	457	325	403	170
Pla d'Urgell	2 072	51	3 270	1 614	1 958	428	543
Pla de l'Estany	597	89	3 398	1 379	1 666	462	567
Priorat	829	61	601	522	394	209	154
Ribera d'Ebre	1 053	573	1 472	1 081	1 155	347	328
Ripollès	523	101	4 367	1 277	1 458	705	442
Segarra	919	28	3 304	912	916	331	432
Segrià	7 451	444	9 456	8 723	13 190	3 202	4 222
Selva	1 776	300	13 903	6 685	8 233	6 160	2 660
Solsonès	662	24	1 120	871	665	267	246
Tarragonès	1 725	628	13 737	10 461	11 964	6 096	5 290
Terra Alta	1 244	54	995	650	487	184	193
Urgell	1 559	98	3 690	1 572	2 269	523	650
Val d'Aran	89	38	182	617	722	757	107
Vallès Occidental	1 702	2 033	104 860	33 951	53 241	13 595	21 780
Vallès Oriental	1 862	948	55 120	15 032	22 806	6 502	9 720
<b>Catalunya</b>	<b>69 287</b>	<b>20 761</b>	<b>688 160</b>	<b>291 482</b>	<b>450 431</b>	<b>155 579</b>	<b>189 641</b>
Àmbit Metropolità	15 674	12 955	488 015	176 808	311 869	101 436	146 274
Comarques Gironines	10 002	1 590	54 819	34 439	42 519	20 620	12 132
Camp de Tarragona	8 441	1 913	38 953	27 595	31 117	13 986	11 624
Terres de l'Ebre	9 901	1 083	12 310	9 464	10 228	2 971	2 865
Àmbit de Ponent	16 380	790	23 998	15 951	21 456	5 386	6 900
Comarques Centrals	6 439	2 111	67 432	22 482	28 724	8 047	8 565
Alt Pirineu i Aran	2 450	319	2 633	4 743	4 518	3 133	1 281
Barcelona	21 403	15 031	554 269	198 368	339 906	109 167	154 591
Girona	10 346	1 630	55 323	35 730	43 423	21 231	12 301
Lleida	19 196	1 104	27 305	20 325	25 757	8 224	8 260
Tarragona	18 342	2 996	51 263	37 059	41 345	16 957	14 489

Font: Institut d'Estadística de Catalunya. Cens de població 2001.

(1) Codis de la Classificació catalana d'activitats econòmiques (CCAIE-93).

J	K	L	M	N	O, P i Q	Total	
Mediació financera	Activitats Immobiliàries i serveis empresarials	Administració pública	Educació	Activitats sanitàries i serveis socials	Serveis personals i altres		
276	869	751	780	672	498	15 700	Alt Camp
911	2 703	2 742	1 930	1 783	2 188	42 695	Alt Empordà
998	2 329	1 483	1 667	1 559	1 269	36 697	Alt Penedès
218	373	588	456	413	399	8 205	Alt Urgell
37	87	116	100	80	107	1 534	Alta Ribagorça
762	2 384	1 692	1 893	1 875	1 396	42 821	Anoia
1 768	4 013	2 723	3 569	4 102	2 760	69 498	Bages
1 402	5 011	3 248	3 399	3 641	3 296	63 495	Baix Camp
528	1 396	1 446	1 399	1 654	1 029	27 282	Baix Ebre
1 076	2 895	2 338	2 148	1 878	2 708	45 267	Baix Empordà
7 597	28 912	14 453	13 934	15 953	15 600	319 021	Baix Llobregat
584	1 877	1 550	1 119	1 087	1 145	26 713	Baix Penedès
35 909	109 154	48 095	57 197	64 925	61 613	897 348	Barcelonès
312	747	805	826	998	623	15 610	Berguedà
191	473	433	317	352	366	6 872	Cerdanya
127	336	346	420	389	231	8 104	Conca de Barberà
1 359	4 180	2 820	2 948	2 961	2 648	48 525	Garraf
123	254	463	389	314	228	7 668	Garrigues
476	1 016	849	1 264	1 226	910	22 161	Garrotxa
1 945	5 450	4 810	4 556	4 750	2 962	64 764	Gironès
4 920	13 543	7 605	8 518	9 806	8 179	160 422	Maresme
424	1 036	967	1 058	743	852	24 256	Montsià
271	572	721	874	570	472	14 617	Noguera
1 311	3 391	1 858	3 324	2 999	2 516	60 663	Osona
109	245	530	292	323	195	4 860	Pallars Jussà
55	130	249	181	130	176	2 815	Pallars Sobirà
231	601	624	684	436	374	12 886	Pla d'Urgell
236	593	511	847	633	500	11 478	Pla de l'Estany
60	152	267	198	201	121	3 769	Priorat
139	418	480	423	436	293	8 198	Ribera d'Ebre
207	603	630	592	658	492	12 055	Ripollès
134	320	300	477	268	237	8 578	Segarra
1 889	5 127	6 080	5 098	5 011	3 053	72 946	Segrià
928	2 634	2 205	2 140	2 088	2 244	51 956	Selva
95	274	234	266	218	183	5 125	Solsonès
2 160	6 568	6 113	5 023	4 937	4 137	78 839	Tarragonès
74	187	202	161	131	124	4 686	Terra Alta
278	569	553	729	543	446	13 479	Urgell
91	204	412	181	179	337	3 916	Val d'Aran
10 139	29 727	12 957	18 641	18 737	16 304	337 667	Vallès Occidental
3 370	10 771	6 081	6 619	6 796	6 308	151 935	Vallès Oriental
<b>83 720</b>	<b>252 124</b>	<b>141 330</b>	<b>156 637</b>	<b>166 455</b>	<b>149 519</b>	<b>2 815 126</b>	<b>Catalunya</b>
64 292	198 616	93 494	109 524	120 737	111 921	1 951 615	Ambit Metropolità
5 779	15 894	14 085	13 477	13 016	12 004	250 376	Comarques Gironines
4 609	14 813	12 275	10 939	10 927	9 428	196 620	Camp de Tarragona
1 165	3 037	3 095	3 041	2 964	2 298	64 422	Terres de l'Ebre
2 926	7 443	8 741	8 251	7 142	4 810	130 174	Ambit de Ponent
4 248	10 809	7 312	9 878	10 192	7 478	193 717	Comarques Centrals
701	1 512	2 328	1 527	1 477	1 580	28 202	Alt Pirineu i Aran
68 436	209 149	100 570	119 113	130 706	119 196	2 139 905	Barcelona
5 937	16 306	14 430	13 744	13 311	12 326	256 038	Girona
3 573	8 819	10 960	9 800	8 547	6 271	158 141	Lleida
5 774	17 850	15 370	13 980	13 891	11 726	261 042	Tarragona

# 3.21

## Població ocupada. 2001.

Per grups professionals<sup>(1)</sup>. Comarques, àmbits i províncies.

	1	2	3	4	5
	Directius Administració i empresa	Tècnics i profes- sionals científics, intel·lectuals	Tècnics i profes- sionals de suport	Empleats administratius	Treballadors serveis restauració, personals, comerç
Alt Camp	1 666	1 399	1 618	1 174	1 738
Alt Empordà	4 375	3 397	4 211	4 591	8 065
Alt Penedès	2 901	2 988	4 245	3 908	4 590
Alt Urgell	750	833	829	809	1 406
Alta Ribagorça	224	183	124	126	241
Anoia	3 123	3 312	4 543	3 625	5 158
Bages	5 026	6 851	7 718	5 990	9 954
Baix Camp	5 437	6 552	7 071	5 818	10 532
Baix Ebre	1 943	2 595	2 549	2 071	4 053
Baix Empordà	4 720	3 712	4 675	3 956	8 144
Baix Llobregat	24 125	28 857	43 019	34 749	45 779
Baix Penedès	2 560	1 970	2 969	2 652	4 187
Barcelonès	75 751	141 163	136 337	113 685	139 037
Berguedà	1 530	1 456	1 469	1 109	2 214
Cerdanya	861	676	674	535	1 151
Conca de Barberà	632	713	724	576	922
Garraf	5 309	6 144	6 233	4 854	7 788
Garrigues	592	629	657	523	792
Garrotxa	1 643	2 177	2 562	1 777	2 844
Gironès	5 265	8 566	8 007	7 272	10 054
Maresme	18 314	17 965	21 832	15 874	22 866
Montsià	2 048	1 775	1 851	1 829	2 970
Noguera	1 052	1 393	1 314	1 119	1 705
Osona	5 408	5 734	6 610	4 759	7 599
Pallars Jussà	548	588	463	370	688
Pallars Sobirà	426	332	263	221	405
Pla d'Urgell	1 116	1 061	1 251	954	1 380
Pla de l'Estany	1 206	1 336	1 339	1 003	1 421
Priorat	267	328	344	275	486
Ribera d'Ebre	673	778	827	604	1 128
Ripollès	1 308	1 097	1 180	838	1 462
Segarra	538	743	866	488	882
Segrià	5 844	9 147	9 088	6 750	10 592
Selva	4 615	3 421	5 121	4 675	9 056
Solsonès	419	473	445	341	613
Tarragonès	6 731	9 881	9 320	8 194	13 156
Terra Alta	339	282	251	268	481
Urgell	1 260	1 131	1 399	1 052	1 506
Val d'Aran	760	321	471	320	730
Vallès Occidental	28 914	37 662	45 844	35 279	44 642
Vallès Oriental	13 418	13 144	20 287	14 901	18 881
<b>Catalunya</b>	<b>243 637</b>	<b>332 765</b>	<b>370 600</b>	<b>299 914</b>	<b>411 298</b>
Àmbit Metropolità	168 732	247 923	277 797	223 250	283 583
Comarques Gironines	23 132	23 706	27 095	24 112	41 046
Camp de Tarragona	17 293	20 843	22 046	18 689	31 021
Terres de l'Ebre	5 003	5 430	5 478	4 772	8 632
Àmbit de Ponent	10 402	14 104	14 575	10 886	16 857
Comarques Centrals	15 506	17 826	20 785	15 824	25 538
Alt Pirineu i Aran	3 569	2 933	2 824	2 381	4 621
Barcelona	183 769	265 243	298 117	238 708	308 461
Girona	23 863	24 267	27 688	24 571	41 983
Lleida	13 709	16 982	17 271	13 174	21 201
Tarragona	22 296	26 273	27 524	23 461	39 653

Font: Institut d'Estadística de Catalunya. Cens de població 2001.

(1) Codis de la Classificació catalana d'ocupacions (CCO-94).

6	7	8	9	0		
Treballadors qualificats, agraris i pesquers	Treballadors manufactures, construcció i mineria	Operadors d'instal·lacions i maquinària	Treballadors no qualificats	Forces Armades	Total	
827	2 837	3 102	1 333	6	<b>15 700</b>	Alt Camp
1 921	7 973	3 831	4 112	219	<b>42 695</b>	Alt Empordà
1 122	7 490	6 079	3 351	23	<b>36 697</b>	Alt Penedès
595	1 488	864	625	6	<b>8 205</b>	Alt Urgell
77	275	119	164	1	<b>1 534</b>	Alta Ribagorça
723	11 428	7 560	3 323	26	<b>42 821</b>	Anoia
946	15 355	11 465	6 145	48	<b>69 498</b>	Bages
2 131	12 219	6 947	6 715	73	<b>63 495</b>	Baix Camp
2 025	5 202	3 696	3 123	25	<b>27 282</b>	Baix Ebre
1 732	9 712	3 833	4 747	36	<b>45 267</b>	Baix Empordà
1 927	58 447	49 008	32 835	275	<b>319 021</b>	Baix Llobregat
704	5 597	3 326	2 713	35	<b>26 713</b>	Baix Penedès
2 971	116 730	81 618	89 237	819	<b>897 348</b>	Barcelonès
597	3 787	2 137	1 297	14	<b>15 610</b>	Berguedà
447	1 569	398	557	4	<b>6 872</b>	Cerdanya
537	1 677	1 680	639	4	<b>8 104</b>	Conca de Barberà
540	8 296	4 905	4 396	60	<b>48 525</b>	Garraf
1 475	1 435	976	585	4	<b>7 668</b>	Garrigues
612	4 979	3 834	1 718	15	<b>22 161</b>	Garrotxa
1 008	11 218	7 187	6 110	77	<b>64 764</b>	Gironès
2 933	28 022	18 593	13 867	156	<b>160 422</b>	Maresme
2 336	4 847	3 546	3 038	16	<b>24 256</b>	Montsià
1 881	2 854	2 020	1 268	11	<b>14 617</b>	Noguera
1 830	14 404	9 443	4 849	27	<b>60 663</b>	Osona
549	815	363	428	48	<b>4 860</b>	Pallars Jussà
251	445	255	215	2	<b>2 815</b>	Pallars Sobirà
1 500	2 687	1 743	1 181	13	<b>12 886</b>	Pla d'Urgell
355	2 347	1 557	904	10	<b>11 478</b>	Pla de l'Estany
674	674	384	333	4	<b>3 769</b>	Priorat
784	1 644	987	755	18	<b>8 198</b>	Ribera d'Ebre
444	2 452	2 430	836	8	<b>12 055</b>	Ripollès
751	1 481	2 055	764	10	<b>8 578</b>	Segarra
5 582	11 471	7 453	6 891	128	<b>72 946</b>	Segrià
1 276	10 994	7 647	5 108	43	<b>51 956</b>	Selva
541	1 072	810	410	1	<b>5 125</b>	Solsonès
1 344	13 479	8 517	8 096	121	<b>78 839</b>	Tarragonès
1 083	871	682	428	1	<b>4 686</b>	Terra Alta
1 131	2 790	2 077	1 130	3	<b>13 479</b>	Urgell
93	541	262	410	8	<b>3 916</b>	Val d'Aran
1 493	61 671	52 261	29 636	265	<b>337 667</b>	Vallès Occidental
1 427	29 363	26 290	14 117	107	<b>151 935</b>	Vallès Oriental
<b>51 175</b>	<b>482 638</b>	<b>351 940</b>	<b>268 389</b>	<b>2 770</b>	<b>2 815 126</b>	<b>Catalunya</b>
12 413	310 019	238 754	187 439	1 705	<b>1 951 615</b>	Ambit Metropolità
7 348	49 675	30 319	23 535	408	<b>250 376</b>	Comarques Gironines
6 217	36 483	23 956	19 829	243	<b>196 620</b>	Camp de Tarragona
6 228	12 564	8 911	7 344	60	<b>64 422</b>	Terres de l'Ebre
12 320	22 718	16 324	11 819	169	<b>130 174</b>	Ambit de Ponent
4 637	46 046	31 415	16 024	116	<b>193 717</b>	Comarques Centrals
2 012	5 133	2 261	2 399	69	<b>28 202</b>	Alt Pirineu i Aran
16 468	354 921	269 369	203 029	1820	<b>2 139 905</b>	Barcelona
7 622	51 027	30 600	24 006	411	<b>256 038</b>	Girona
14 640	27 643	19 104	14 181	236	<b>158 141</b>	Lleida
12 445	49 047	32 867	27 173	303	<b>261 042</b>	Tarragona

## 3.22 Població ocupada. 2001.

Per residència i lloc de treball. Comarques i àmbits.

	Residents que treballen				No residents que treballen a la comarca (d)	Total que treballen a la comarca (e) = (b)+(d)	Saldo: entrades menys sortides (f) = (d)-(c)
	total (a)	a la comarca (b)	fora de la comarca (c)	a més d'un municipi			
Alt Camp	15 700	11 692	3 179	829	2 848	14 540	- 331
Alt Empordà	42 695	36 577	3 110	3 008	2 706	39 283	- 404
Alt Penedès	36 697	27 920	6 393	2 384	7 490	35 410	1 097
Alt Urgell	8 205	6 214	1 574	417	827	7 041	- 747
Alta Ribagorça	1 534	1 064	331	139	124	1 188	- 207
Anoia	42 821	33 331	7 139	2 351	3 589	36 920	- 3 550
Bages	69 498	57 841	7 690	3 967	5 942	63 783	- 1 748
Baix Camp	63 495	44 667	14 011	4 817	7 584	52 251	- 6 427
Baix Ebre	27 282	20 715	3 199	3 368	2 504	23 219	- 695
Baix Empordà	45 267	36 139	5 541	3 587	2 464	38 603	- 3 077
Baix Llobregat	319 021	188 799	107 440	22 782	81 943	270 742	- 25 497
Baix Penedès	26 713	16 654	7 972	2 087	3 446	20 100	- 4 526
Barcelonès	897 348	706 690	143 180	47 478	210 253	916 943	67 073
Berguedà	15 610	11 878	2 784	948	1 094	12 972	- 1 690
Cerdanya	6 872	5 472	743	657	575	6 047	- 168
Conca de Barberà	8 104	6 171	1 401	532	1 645	7 816	244
Garraf	48 525	31 483	13 958	3 084	3 935	35 418	- 10 023
Garrigues	7 668	5 136	2 009	523	744	5 880	- 1 265
Garrotxa	22 161	18 755	2 322	1 084	1 454	20 209	- 868
Gironès	64 764	52 614	8 247	3 903	11 788	64 402	3 541
Maresme	160 422	103 946	45 610	10 866	14 098	118 044	- 31 512
Montsià	24 256	18 175	3 785	2 296	1 473	19 648	- 2 312
Noguera	14 617	9 925	3 513	1 179	1 441	11 366	- 2 072
Osona	60 663	51 077	5 332	4 254	5 354	56 431	22
Pallars Jussà	4 860	3 723	819	318	408	4 131	- 411
Pallars Sobirà	2 815	1 942	573	300	211	2 153	- 362
Pla d'Urgell	12 886	9 367	2 640	879	2 070	11 437	- 570
Pla de l'Estany	11 478	8 020	2 663	795	1 506	9 526	- 1 157
Priorat	3 769	2 442	1 118	209	272	2 714	- 846
Ribera d'Ebre	8 198	6 213	1 425	560	909	7 122	- 516
Ripollès	12 055	9 505	1 989	561	812	10 317	- 1 177
Segarra	8 578	6 699	1 398	481	2 166	8 865	768
Segrià	72 946	62 551	5 598	4 797	5 578	68 129	- 20
Selva	51 956	39 630	9 655	2 671	8 916	48 546	- 739
Solsonès	5 125	4 099	642	384	696	4 795	54
Tarragonès	78 839	62 836	11 143	4 860	16 440	79 276	5 297
Terra Alta	4 686	3 471	801	414	187	3 658	- 614
Urgell	13 479	9 710	2 807	962	1 907	11 617	- 900
Val d'Aran	3 916	3 416	246	254	343	3 759	97
Vallès Occidental	337 667	243 886	70 039	23 742	75 352	319 238	5 313
Vallès Oriental	151 935	103 987	36 844	11 104	37 965	141 952	1 121
Àmbit Metropolità	1 951 615	1 794 786	35 389	121 440	42 961	1 837 747	7 572
Comarques Gironines	250 376	222 245	12 522	15 609	8 641	230 886	- 3 881
Camp de Tarragona	196 620	168 854	14 432	13 334	7 843	176 697	- 6 589
Terres de l'Ebre	64 422	52 421	5 363	6 638	1 226	53 647	- 4 137
Àmbit de Ponent	130 174	114 571	6 782	8 821	2 723	117 294	- 4 059
Comarques Centrals	193 717	162 295	19 518	11 904	12 606	174 901	- 6 912
Alt Pirineu i Aran	28 202	22 299	3 818	2 085	2 020	24 319	- 1 798

Font: Institut d'Estadística de Catalunya. Cens de població 2001.



## 3.23 Treballadors afiliats a la Seguretat Social<sup>(1)</sup>. 2004<sup>(2)</sup>. Per sectors. Comarques, àmbits i províncies.

	Agricultura	Indústria	Construcció	Serveis	No classificats	Total
Alt Camp	206	6 321	1 401	5 257	1	13 185
Alt Empordà	120	4 348	4 944	24 131	15	33 557
Alt Penedès	130	13 930	2 437	15 176	20	31 693
Alt Urgell	80	914	659	2 639	-	4 292
Alta Ribagorça	1	34	219	556	-	810
Anoia	100	12 837	2 839	11 916	29	27 719
Bages	214	20 800	5 075	27 647	11	53 747
Baix Camp	828	7 518	8 118	30 983	23	47 469
Baix Ebre	723	3 462	3 895	9 060	2	17 141
Baix Empordà	300	4 711	7 040	19 840	4	31 895
Baix Llobregat	438	66 699	22 334	126 943	27	216 440
Baix Penedès	179	3 215	3 786	9 893	10	17 082
Barcelonès	1 492	141 849	60 770	789 339	335	993 785
Berguedà	99	2 580	1 481	4 199	-	8 357
Cerdanya	44	214	1 140	2 523	1	3 922
Conca de Barberà	46	2 571	780	2 842	1	6 240
Garraf	41	4 858	4 396	17 132	-	26 426
Garrigues	196	1 121	759	1 315	-	3 391
Garrotxa	129	7 975	1 380	6 843	1	16 326
Gironès	319	10 501	6 973	57 940	10	75 742
Maresme	316	22 321	10 333	54 289	15	87 274
Montsià	261	4 187	2 481	5 987	1	12 916
Noguera	235	2 036	1 453	3 372	1	7 095
Osona	656	16 817	4 227	21 274	3	42 976
Pallars Jussà	53	255	518	1 321	-	2 147
Pallars Sobirà	6	109	328	1 032	-	1 474
Pla d'Urgell	236	2 994	1 031	5 015	13	9 289
Pla de l'Estany	262	3 396	1 111	3 651	1	8 419
Priorat	9	409	215	515	-	1 147
Ribera d'Ebre	59	906	807	1 601	-	3 372
Ripollès	23	3 450	841	3 243	-	7 556
Segarra	149	4 320	638	1 581	-	6 687
Segrià	849	7 687	8 118	51 397	7	68 057
Selva	210	14 563	5 535	21 672	18	41 997
Solsonès	151	1 307	774	1 671	-	3 903
Tarragones	200	11 447	12 447	68 763	26	92 882
Terra Alta	47	579	374	483	-	1 483
Urgell	172	2 878	1 074	4 610	2	8 736
Val d'Aran	2	118	667	2 586	1	3 373
Vallès Occidental	527	100 963	26 322	177 643	54	305 507
Vallès Oriental	434	47 966	10 760	51 854	15	111 028
No comarcalitzats	12	746	636	6 182	1	7 576
<b>Catalunya</b>	<b>10 547</b>	<b>565 902</b>	<b>231 109</b>	<b>1 655 909</b>	<b>643</b>	<b>2 464 109</b>
Ambit Metropolità	3 378	398 584	137 351	1 232 376	464	1 772 152
Comarques Gironines	1 363	48 941	27 823	137 318	47	215 492
Camp de Tarragona	1 466	31 480	26 745	118 252	61	178 004
Terres de l'Ebre	1 089	9 134	7 557	17 130	2	34 912
Ambit de Ponent	1 836	21 034	13 072	67 290	23	103 255
Comarques Centrals	1 219	54 340	14 395	66 705	42	136 701
Alt Pirineu i Aran	185	1 642	3 531	10 657	3	16 017
Barcelona	4 425	451 557	150 971	1 298 046	504	1 905 503
Girona	1 416	49 059	28 903	141 093	49	220 519
Lleida	2 140	24 206	16 589	79 345	25	122 304
Tarragona	2 566	41 081	34 646	137 425	66	215 784

Font: Generalitat de Catalunya. Departament de Treball i Indústria.

(1) Règim general i règim especial de mineria i carbó.

(2) Mitjanes anuals.



## 3.24 Treballadors estrangers afiliats en alta laboral. 2003<sup>(1)</sup>. Per sexes i tipus de règim. Províncies.

	Barcelona	Girona	Lleida	Tarragona	Catalunya	Espanya	% Cat./Esp.
Per sexes							
homes	92 943	17 522	10 955	13 649	<b>135 069</b>	589 645	22,9
dones	52 087	6 163	3 179	4 630	<b>66 059</b>	335 610	19,7
Per tipus de règim <sup>(2)</sup>							
general i mineria carbó	116 650	18 661	10 515	13 410	<b>159 236</b>	623 483	25,5
especial agrari	3 632	1 475	2 807	2 721	<b>10 635</b>	121 619	8,7
especial del mar	50	70	-	43	<b>163</b>	2 450	6,7
especial ocupats llar	11 292	447	199	409	<b>12 347</b>	73 419	16,8
especial autònoms	13 409	3 032	613	1 696	<b>18 750</b>	104 309	18,0
<b>Total 2003<sup>(3)</sup></b>	<b>145 033</b>	<b>23 685</b>	<b>14 134</b>	<b>18 279</b>	<b>201 131</b>	<b>925 280</b>	<b>21,7</b>
Total 2002	127 511	20 225	10 920	15 906	<b>174 562</b>	831 658	21,0
Total 2001	94 235	16 300	8 553	10 862	<b>129 950</b>	607 074	21,4
Total 2000	73 535	12 790	5 988	7 604	<b>99 917</b>	454 571	22,7
Total 1999	54 297	9 928	3 970	5 019	<b>73 214</b>	334 976	26,8

Font: Ministerio de Trabajo y Asuntos Sociales. Subsecretaría de Trabajo y Asuntos Sociales.

(1) A 31 de desembre.

(2) S'ha de tenir en compte que una mateixa persona pot estar comptabilitzada tantes vegades com situacions de cotització necessiti, ja sigui perquè tingui diferents activitats laborals en un mateix règim o en d'altres.

(3) Els totals inclouen els no classificats per sexe.

## 3.25 Població desocupada. 2001-2004<sup>(1)</sup>. Per sexes. Províncies.

Milers

	Barcelona	Girona	Lleida	Tarragona	Catalunya	Espanya	% Cat./Esp.
<b>Homes</b>							
2001	91,9	10,4	4,1	11,6	<b>118,1</b>	828,1	14,3
2002	114,2	13,3	3,9	11,2	<b>142,5</b>	929,4	15,3
2003	124,0	15,4	3,7	11,1	<b>154,2</b>	976,4	15,8
2004	122,0	12,9	4,4	13,5	<b>152,8</b>	970,8	15,7
<b>Dones</b>							
2001	115,6	11,7	5,3	16,3	<b>148,8</b>	1 076,4	13,8
2002	141,4	13,6	7,2	16,7	<b>178,9</b>	1 226,0	14,6
2003	142,2	19,2	5,8	14,2	<b>181,4</b>	1 265,8	14,3
2004	143,1	17,2	4,2	16,2	<b>180,7</b>	1 242,9	14,5
<b>Total</b>							
<b>2001</b>	<b>207,5</b>	<b>22,1</b>	<b>9,4</b>	<b>28,0</b>	<b>266,9</b>	<b>1 904,4</b>	<b>14,0</b>
<b>2002</b>	<b>255,5</b>	<b>26,9</b>	<b>11,1</b>	<b>27,9</b>	<b>321,4</b>	<b>2 155,3</b>	<b>14,9</b>
<b>2003</b>	<b>266,2</b>	<b>34,6</b>	<b>9,5</b>	<b>25,3</b>	<b>335,6</b>	<b>2 242,2</b>	<b>15,0</b>
<b>2004</b>	<b>265,1</b>	<b>30,1</b>	<b>8,6</b>	<b>29,7</b>	<b>333,5</b>	<b>2 213,6</b>	<b>15,1</b>

Font: Instituto Nacional de Estadística. Enquesta de població activa.

(1) Mitjanes anuals.

## 3.26 Taxa d'atur<sup>(1)</sup>. 2001-2004<sup>(2)</sup>. Per sexes. Províncies.

Tant per cent

	Barcelona	Girona	Lleida	Tarragona	Catalunya	Espanya
<b>Homes</b>						
2001	6,8	5,9	4,0	6,4	<b>6,5</b>	7,5
2002	8,3	7,3	3,7	5,8	<b>7,6</b>	8,2
2003	8,6	8,0	3,4	5,6	<b>8,0</b>	8,4
2004	8,4	6,4	4,0	6,7	<b>7,8</b>	8,2
<b>Dones</b>						
2001	12,0	9,3	8,0	13,3	<b>11,7</b>	15,2
2002	14,3	10,5	10,9	12,8	<b>13,6</b>	16,4
2003	13,5	13,5	8,9	10,3	<b>13,0</b>	16,0
2004	13,0	11,3	5,9	11,3	<b>12,3</b>	15,0
<b>Total</b>						
<b>2001</b>	<b>9,0</b>	<b>7,3</b>	<b>5,5</b>	<b>9,2</b>	<b>8,6</b>	<b>10,6</b>
<b>2002</b>	<b>10,8</b>	<b>8,6</b>	<b>6,5</b>	<b>8,6</b>	<b>10,1</b>	<b>11,5</b>
<b>2003</b>	<b>10,7</b>	<b>10,3</b>	<b>5,5</b>	<b>7,5</b>	<b>10,0</b>	<b>11,5</b>
<b>2004</b>	<b>10,4</b>	<b>8,5</b>	<b>4,7</b>	<b>8,6</b>	<b>9,7</b>	<b>11,0</b>

Font: Instituto Nacional de Estadística. Enquesta de població activa.

(1) Relació entre la població desocupada i la població activa.

(2) Mitjanes anuals.

## 3.27 Població desocupada. 2001-2004<sup>(1)</sup>. Per grups d'edat i sexes.

Milers

	2001	2002	2003	2004
<b>16-24 anys</b>	<b>76,3</b>	<b>86,9</b>	<b>91,5</b>	<b>86,8</b>
homes	35,5	48,5	52,7	43,4
dones	40,8	38,5	38,8	43,5
<b>25-54 anys</b>	<b>171,2</b>	<b>209,3</b>	<b>220,8</b>	<b>218,7</b>
homes	70,9	81,7	88,3	93,1
dones	100,3	127,7	132,5	125,6
<b>55 anys i més</b>	<b>19,5</b>	<b>25,2</b>	<b>23,2</b>	<b>28,0</b>
homes	11,8	12,4	13,2	16,4
dones	7,7	12,8	10,0	11,6
<b>Total</b>	<b>266,9</b>	<b>321,4</b>	<b>335,6</b>	<b>333,5</b>
<b>homes</b>	<b>118,1</b>	<b>142,5</b>	<b>154,2</b>	<b>152,8</b>
<b>dones</b>	<b>148,8</b>	<b>178,9</b>	<b>181,4</b>	<b>180,7</b>
<b>16-64 anys</b>	<b>266,5</b>	<b>320,9</b>	<b>335,3</b>	<b>333,4</b>
<b>homes</b>	<b>117,9</b>	<b>142,1</b>	<b>154,1</b>	<b>152,8</b>
<b>dones</b>	<b>148,6</b>	<b>178,8</b>	<b>181,2</b>	<b>180,5</b>

Font: Institut d'Estadística de Catalunya, a partir de dades de l'enquesta de població activa de l'INE.

(1) Mitjanes anuals.

## 3.28 Taxa d'atur<sup>(1)</sup>. 2001-2004<sup>(2)</sup>. Per grups d'edat i sexes.

Tant per cent

	2001	2002	2003	2004
<b>16-24 anys</b>	<b>17,1</b>	<b>20,3</b>	<b>22,2</b>	<b>21,2</b>
homes	14,7	20,4	22,4	18,9
dones	19,9	20,3	21,8	24,2
<b>25-54 anys</b>	<b>7,3</b>	<b>8,6</b>	<b>8,6</b>	<b>8,2</b>
homes	5,2	5,8	6,1	6,2
dones	10,3	12,5	12,1	10,9
<b>55 anys i més</b>	<b>6,2</b>	<b>7,7</b>	<b>6,2</b>	<b>7,4</b>
homes	5,3	5,5	5,3	6,7
dones	8,4	12,5	8,2	8,8
<b>Total</b>	<b>8,6</b>	<b>10,1</b>	<b>10,0</b>	<b>9,7</b>
<b>homes</b>	<b>6,5</b>	<b>7,6</b>	<b>8,0</b>	<b>7,8</b>
<b>dones</b>	<b>11,7</b>	<b>13,6</b>	<b>13,0</b>	<b>12,3</b>
<b>16-64 anys</b>	<b>8,7</b>	<b>10,2</b>	<b>10,1</b>	<b>9,7</b>
<b>homes</b>	<b>6,5</b>	<b>7,7</b>	<b>8,0</b>	<b>7,8</b>
<b>dones</b>	<b>11,7</b>	<b>13,6</b>	<b>13,0</b>	<b>12,4</b>

Font: Institut d'Estadística de Catalunya, a partir de dades de l'enquesta de població activa de l'INE.

(1) Relació entre la població desocupada i la població activa.

(2) Mitjanes anuals.

### 3.29 Població desocupada. 2001-2004<sup>(1)</sup>. Per temps de cerca d'ocupació i sexes.

Milers

	2001	2002	2003	2004
<b>Menys d'1 any</b>	<b>146,2</b>	<b>177,7</b>	<b>183,0</b>	<b>190,2</b>
homes	69,8	82,7	88,2	88,5
dones	76,4	95,1	94,9	101,7
<b>1 any i més</b>	<b>106,0</b>	<b>127,5</b>	<b>138,7</b>	<b>129,9</b>
homes	42,8	53,2	59,1	59,2
dones	63,2	74,3	79,7	70,7
<b>No classificables<sup>(2)</sup></b>	<b>14,7</b>	<b>16,2</b>	<b>13,8</b>	<b>13,4</b>
homes	5,5	6,7	7,0	5,1
dones	9,2	9,5	6,9	8,3
<b>Total</b>	<b>266,9</b>	<b>321,4</b>	<b>335,6</b>	<b>333,5</b>
<b>homes</b>	<b>118,1</b>	<b>142,5</b>	<b>154,2</b>	<b>152,8</b>
<b>dones</b>	<b>148,8</b>	<b>178,9</b>	<b>181,4</b>	<b>180,7</b>

Font: Institut d'Estadística de Catalunya, a partir de dades de l'enquesta de població activa de l'INE.

(1) Mitjanes anuals.

(2) Persones desocupades que ja han trobat una ocupació.

### 3.30 Població desocupada. 2001-2004<sup>(1)</sup>. Segons que percebi subsidi o prestació per desocupació i sexes.

Milers

	2001	2002	2003	2004
<b>Rep subsidi o prestació</b>	<b>58,8</b>	<b>72,2</b>	<b>67,6</b>	<b>75,1</b>
homes	32,4	38,0	35,6	39,0
dones	26,4	34,2	32,1	36,1
<b>No rep subsidi o prestació</b>	<b>207,8</b>	<b>249,0</b>	<b>267,0</b>	<b>257,9</b>
homes	85,5	104,4	118,1	113,6
dones	122,3	144,6	148,9	144,3
<b>Total</b>	<b>266,9</b>	<b>321,4</b>	<b>335,6</b>	<b>333,5</b>
<b>homes</b>	<b>118,1</b>	<b>142,5</b>	<b>154,2</b>	<b>152,8</b>
<b>dones</b>	<b>148,8</b>	<b>178,9</b>	<b>181,4</b>	<b>180,7</b>

Font: Institut d'Estadística de Catalunya, a partir de dades de l'enquesta de població activa de l'INE.

(1) Mitjanes anuals.

### 3.31 Població. 2001-2004<sup>(1)</sup>. Per tipus d'habitatges familiars.

Milers

	2001	2002	2003	2004
<b>Població total</b>	<b>6 275,4</b>	<b>6 379,6</b>	<b>6 526,4</b>	<b>6 672,1</b>
en habitatges sense població activa	923,4	914,9	919,2	961,3
en habitatges sense perceptors d'ingressos <sup>(2)</sup>	83,4	85,9	88,8	112,0
<b>Població assalariada amb contracte temporal</b>	<b>598,0</b>	<b>560,9</b>	<b>591,1</b>	<b>622,5</b>
en habitatges amb tots els assalariats amb contracte temporal	268,2	266,5	290,5	312,1
<b>Població desocupada</b>	<b>266,9</b>	<b>321,4</b>	<b>335,6</b>	<b>333,5</b>
en habitatges amb tots els actius desocupats	69,3	74,0	71,4	81,7

Font: Institut d'Estadística de Catalunya, a partir de dades de l'enquesta de població activa de l'INE.

(1) Mitjanes anuals.

(2) Es consideren perceptors d'ingressos els ocupats, els jubilats, els que perceben pensions diferents de la de jubilació o els que reben prestacions per desocupació.

### 3.32 Atur registrat. 2000-2004<sup>(1)</sup>. Per sexes. Províncies.

	Barcelona	Girona	Lleida	Tarragona	Catalunya	Espanya	% Cat./Esp.
<b>Homes</b>							
2000	54 347	4 741	2 205	5 555	<b>66 849</b>	615 944	10,9
2001	57 185	4 983	2 207	5 701	<b>70 075</b>	601 461	11,7
2002	66 850	5 337	2 481	7 193	<b>81 861</b>	656 390	12,5
2003	69 164	5 630	2 609	7 426	<b>84 828</b>	672 281	12,6
2004	70 967	6 206	2 694	7 721	<b>87 587</b>	674 782	13,0
<b>Dones</b>							
2000	78 742	8 571	3 881	7 951	<b>99 145</b>	941 585	10,5
2001	80 953	8 720	4 104	8 164	<b>101 941</b>	928 422	11,0
2002	88 923	8 862	4 574	9 686	<b>112 045</b>	965 100	11,6
2003	91 392	8 943	4 703	9 977	<b>115 015</b>	985 301	11,7
2004	92 628	9 408	4 460	10 459	<b>116 955</b>	995 801	11,7
<b>Total</b>							
2000	<b>133 089</b>	<b>13 312</b>	<b>6 087</b>	<b>13 506</b>	<b>165 993</b>	<b>1 557 529</b>	<b>10,7</b>
2001	<b>138 137</b>	<b>13 702</b>	<b>6 311</b>	<b>13 865</b>	<b>172 016</b>	<b>1 529 884</b>	<b>11,2</b>
2002	<b>155 772</b>	<b>14 199</b>	<b>7 055</b>	<b>16 879</b>	<b>193 905</b>	<b>1 621 490</b>	<b>12,0</b>
2003	<b>160 556</b>	<b>14 573</b>	<b>7 312</b>	<b>17 403</b>	<b>199 843</b>	<b>1 657 582</b>	<b>12,1</b>
2004	<b>163 595</b>	<b>15 614</b>	<b>7 154</b>	<b>18 180</b>	<b>204 542</b>	<b>1 670 583</b>	<b>12,2</b>

Font: Generalitat de Catalunya. Departament de Treball i Indústria. Servei d'Estudis i Estadístiques.

(1) Mitjanes anuals.

## 3.33 Atur registrat. 2004<sup>(1)</sup>. Per sexes. Comarques, àmbits i províncies.

	Homes	Dones	Total	2003	2002	2001	2000
Alt Camp	420	623	<b>1 043</b>	937	942	909	948
Alt Empordà	1 014	1 523	<b>2 537</b>	2 364	2 325	2 271	2 213
Alt Penedès	872	1 157	<b>2 028</b>	1 861	1 804	1 595	1 339
Alt Urgell	111	187	<b>298</b>	262	249	260	240
Alta Ribagorça	13	15	<b>28</b>	25	30	27	28
Anoia	1 513	2 662	<b>4 175</b>	4 028	3 859	3 150	2 661
Bages	1 849	3 410	<b>5 258</b>	5 173	5 100	4 318	3 815
Baix Camp	1 870	2 753	<b>4 624</b>	4 677	4 589	2 811	2 596
Baix Ebre	815	1 034	<b>1 849</b>	1 832	1 858	1 956	1 977
Baix Empordà	1 106	1 723	<b>2 829</b>	2 742	2 856	2 834	2 710
Baix Llobregat	10 441	13 121	<b>23 561</b>	22 624	21 874	19 042	17 994
Baix Penedès	817	1 273	<b>2 090</b>	1 900	1 743	1 475	1 410
Barcelonès	31 330	35 478	<b>66 808</b>	67 867	67 584	60 880	61 563
Berguedà	417	765	<b>1 181</b>	1 211	1 095	863	746
Cerdanya	103	144	<b>246</b>	212	213	216	215
Conca de Barberà	158	224	<b>381</b>	333	306	291	305
Garraf	1 552	2 037	<b>3 589</b>	3 498	3 370	3 009	2 784
Garrigues	120	177	<b>297</b>	313	323	273	267
Garrotxa	389	739	<b>1 127</b>	1 111	1 093	1 010	998
Gironès	1 593	2 226	<b>3 819</b>	3 546	3 528	3 339	3 209
Maresme	5 571	7 441	<b>13 012</b>	11 758	10 834	9 422	8 688
Montsià	487	658	<b>1 145</b>	1 100	1 034	901	866
Noguera	223	474	<b>697</b>	704	642	538	523
Osona	1 247	2 664	<b>3 911</b>	3 840	3 617	3 312	3 031
Pallars Jussà	73	115	<b>188</b>	171	197	182	174
Pallars Sobirà	57	62	<b>119</b>	114	123	109	107
Pla d'Urgell	148	294	<b>443</b>	465	461	406	374
Pla de l'Estany	173	296	<b>469</b>	399	455	496	529
Priorat	89	78	<b>168</b>	169	160	138	129
Ribera d'Ebre	268	241	<b>509</b>	464	442	424	479
Ripollès	228	399	<b>626</b>	654	635	610	581
Segarra	135	279	<b>414</b>	488	351	235	209
Segrià	1 505	2 200	<b>3 705</b>	3 763	3 734	3 493	3 441
Selva	1 638	2 395	<b>4 033</b>	3 599	3 139	2 981	2 906
Solsonès	60	126	<b>186</b>	209	245	226	193
Tarragonès	2 681	3 436	<b>6 117</b>	5 739	5 579	4 730	4 541
Terra Alta	116	139	<b>255</b>	252	226	231	256
Urgell	197	473	<b>670</b>	694	598	467	434
Val d'Aran	28	38	<b>66</b>	63	65	54	57
Vallès Occidental	11 777	16 879	<b>28 656</b>	27 576	26 082	23 382	22 218
Vallès Oriental	4 386	7 001	<b>11 388</b>	11 110	10 545	9 150	8 242
<b>Catalunya</b>	<b>87 587</b>	<b>116 955</b>	<b>204 542</b>	<b>199 843</b>	<b>193 905</b>	<b>172 016</b>	<b>165 993</b>
Àmbit Metropolità	65 927	83 114	<b>149 041</b>	146 292	142 094	126 479	122 827
Comarques Gironines	6 140	9 300	<b>15 440</b>	14 414	14 030	13 541	13 146
Camp de Tarragona	6 035	8 387	<b>14 422</b>	13 755	13 318	10 354	9 929
Terres de l'Ebre	1 686	2 072	<b>3 758</b>	3 648	3 561	3 511	3 578
Àmbit de Ponent	2 329	3 896	<b>6 226</b>	6 427	6 109	5 412	5 248
Comarques Centrals	5 085	9 626	<b>14 711</b>	14 461	13 916	11 870	10 446
Alt Pirineu i Aran	385	560	<b>945</b>	846	877	849	821
Barcelona	70 953	92 614	<b>163 566</b>	160 556	155 772	138 137	133 089
Girona	6 243	9 444	<b>15 687</b>	14 573	14 199	13 702	13 312
Lleida	2 671	4 439	<b>7 110</b>	7 312	7 055	6 311	6 087
Tarragona	7 721	10 459	<b>18 180</b>	17 403	16 879	13 865	13 506

Font: Generalitat de Catalunya. Departament de Treball i Indústria, Servei d'Estudis i Estadístiques.

(1) Mitjanes anuals.

# 3.34

## Atur registrat. 2004<sup>(1)</sup>.

Per grups d'edat. Homes. Comarques, àmbits i províncies.

	16-19	20-24	25-39	40-54	55 anys i més	Total
Alt Camp	28	53	130	96	114	420
Alt Empordà	67	107	347	257	237	1 014
Alt Penedès	51	91	333	183	213	872
Alt Urgell	5	10	48	31	16	111
Alta Ribagorça	1	1	3	5	3	13
Anoia	80	157	499	380	398	1 513
Bages	82	207	626	461	474	1 849
Baix Camp	108	228	633	461	440	1 870
Baix Ebre	34	91	263	172	255	815
Baix Empordà	61	114	375	281	276	1 106
Baix Llobregat	570	1 111	3 751	2 422	2 587	10 441
Baix Penedès	59	85	290	187	196	817
Barcelonès	1 476	2 655	10 739	8 012	8 448	31 330
Berguedà	11	33	118	139	116	417
Cerdanya	1	12	39	32	19	103
Conca de Barberà	8	21	51	46	32	158
Garraf	89	156	542	384	381	1 552
Garrigues	5	13	35	27	40	120
Garrotxa	18	31	112	88	140	389
Gironès	102	192	579	369	351	1 593
Maresme	340	535	1 950	1 443	1 304	5 571
Montsià	22	57	170	116	121	487
Noguera	11	30	73	63	46	223
Osona	53	114	399	352	329	1 247
Pallars Jussà	4	9	28	20	12	73
Pallars Sobirà	2	10	31	11	3	57
Pla d'Urgell	5	15	51	33	45	148
Pla de l'Estany	10	17	61	40	45	173
Priorat	6	7	26	23	27	89
Ribera d'Ebre	13	25	60	72	97	268
Ripollès	10	18	54	60	86	228
Segarra	4	11	60	35	26	135
Segrià	107	197	557	369	275	1 505
Selva	91	164	538	434	411	1 638
Solsonès	3	6	21	13	17	60
Tarragonès	206	356	976	566	578	2 681
Terra Alta	6	8	32	22	49	116
Urgell	12	25	65	54	42	197
Val d'Aran	2	4	12	8	4	28
Vallès Occidental	690	1 215	4 092	2 881	2 899	11 777
Vallès Oriental	242	465	1 498	1 097	1 084	4 386
<b>Catalunya</b>	<b>4 692</b>	<b>8 653</b>	<b>30 264</b>	<b>21 744</b>	<b>22 235</b>	<b>87 587</b>
Àmbit Metropolità	3 457	6 228	22 905	16 423	16 915	65 927
Comarques Gironines	358	642	2 066	1 529	1 546	6 140
Camp de Tarragona	415	750	2 105	1 379	1 386	6 035
Terres de l'Ebre	76	180	525	382	522	1 686
Àmbit de Ponent	144	290	841	580	474	2 329
Comarques Centrals	228	517	1 662	1 344	1 334	5 085
Alt Pirineu i Aran	15	46	160	107	57	385
Barcelona	3 682	6 739	24 546	17 753	18 232	70 953
Girona	360	653	2 105	1 561	1 565	6 243
Lleida	160	330	983	669	529	2 671
Tarragona	491	930	2 630	1 761	1 909	7 721

Font: Generalitat de Catalunya. Departament de Treball i Indústria. Servei d'Estudis i Estadístiques.

(1) Mitjanes anuals.

### 3.35 Atur registrat. 2004<sup>(1)</sup>. Per grups d'edat. Dones. Comarques, àmbits i províncies.

	16-19	20-24	25-39	40-54	55 anys i més	Total
Alt Camp	32	61	230	188	113	623
Alt Empordà	44	158	672	449	200	1 523
Alt Penedès	40	106	502	343	166	1 557
Alt Urgell	5	15	98	49	21	187
Alta Ribagorça	1	2	7	2	3	15
Anoia	95	194	976	813	583	2 662
Bages	75	186	1 058	1 218	873	3 410
Baix Camp	108	307	1 195	774	370	2 753
Baix Ebre	40	109	448	294	143	1 034
Baix Empordà	62	183	736	464	279	1 723
Baix Llobregat	384	1 012	6 082	3 817	1 825	13 121
Baix Penedès	52	119	545	347	210	1 273
Barcelonès	973	2 353	13 532	11 218	7 402	35 478
Berguedà	8	32	208	308	208	765
Cerdanya	1	10	83	34	15	144
Conca de Barberà	6	18	78	71	51	224
Garraf	66	153	875	656	287	2 037
Garrigues	2	13	76	48	37	177
Garrotxa	15	42	211	200	271	739
Gironès	80	246	968	599	333	2 226
Maresme	240	550	2 939	2 416	1 296	7 441
Montsià	26	66	300	193	73	658
Noguera	16	33	201	150	74	474
Osona	54	155	830	996	629	2 664
Pallars Jussà	3	7	59	31	15	115
Pallars Sobirà	1	8	35	16	2	62
Pla d'Urgell	5	20	143	86	40	294
Pla de l'Estany	7	27	120	73	68	296
Priorat	4	6	30	23	15	78
Ribera d'Ebre	8	24	124	67	19	241
Ripollès	6	22	100	126	145	399
Segarra	8	12	124	95	41	279
Segrià	98	235	995	582	290	2 200
Selva	84	207	971	720	413	2 395
Solsonès	5	12	48	36	26	126
Tarragonès	132	397	1 565	923	418	3 436
Terra Alta	2	8	60	52	17	139
Urgell	11	42	203	134	83	473
Val d'Aran	1	5	17	9	5	38
Vallès Occidental	481	1 218	6 725	5 333	3 122	16 879
Vallès Oriental	204	503	2 962	2 235	1 097	7 001
<b>Catalunya</b>	<b>3 483</b>	<b>8 880</b>	<b>47 130</b>	<b>36 188</b>	<b>21 275</b>	<b>116 955</b>
Àmbit Metropolità	2 388	5 896	33 616	26 018	15 195	83 114
Comarques Gironines	297	885	3 778	2 631	1 708	9 300
Camp de Tarragona	334	908	3 643	2 326	1 176	8 387
Terres de l'Ebre	76	207	931	606	252	2 072
Àmbit de Ponent	140	356	1 742	1 094	564	3 896
Comarques Centrals	237	580	3 120	3 372	2 318	9 626
Alt Pirineu i Aran	11	48	299	141	62	560
Barcelona	2 620	6 464	36 688	29 354	17 488	92 614
Girona	299	895	3 861	2 665	1 724	9 444
Lleida	155	406	2 006	1 237	636	4 439
Tarragona	410	1 115	4 574	2 932	1 428	10 459

Font: Generalitat de Catalunya, Departament de Treball i Indústria. Servei d'Estudis i Estadístiques.

(1) Mitjanes anuals.



# 3.36

## Atur registrat. 2004<sup>(1)</sup>.

### Per branques d'activitat<sup>(2)</sup>. Comarques, àmbits i províncies.

	A i B	C i E	D	F	G	H	I	J
	Agricultura i pesca	Extractives, energia i aigua	Indústries manufactureres	Construcció	Comerç i reparacions	Hoteleria	Transport i comunicacions	Mediació financera
Alt Camp	15	4	273	110	129	52	26	5
Alt Empordà	41	12	246	273	577	538	89	34
Alt Penedès	20	3	655	135	247	93	62	21
Alt Urgell	6	3	44	28	59	48	11	1
Alta Ribagorça	1	2	2	5	5	4	1	-
Anoia	23	3	1 735	302	450	143	79	19
Bages	35	29	2 220	368	700	270	107	32
Baix Camp	49	21	499	601	784	711	115	24
Baix Ebre	99	7	395	282	293	146	54	11
Baix Empordà	32	45	313	351	577	707	68	19
Baix Llobregat	65	54	6 070	2 349	3 420	1 232	795	159
Baix Penedès	14	5	323	247	313	329	42	7
Barcelonès	385	192	11 595	5 149	9 998	3 667	2 268	673
Berguedà	10	35	475	102	124	63	20	9
Cerdanya	6	2	16	46	41	55	17	3
Conca de Barberà	7	-	98	31	63	27	5	5
Garraf	29	8	564	421	559	401	101	29
Garrigues	15	4	83	43	42	20	6	1
Garrotxa	13	1	357	64	125	52	20	8
Gironès	34	15	735	361	678	296	195	53
Maresme	77	22	3 758	1 230	1 802	1 158	284	88
Montsià	59	7	294	173	173	98	31	7
Noguera	28	5	223	73	151	44	25	3
Osona	39	15	1 926	205	409	160	69	25
Pallars Jussà	7	4	20	23	34	26	7	1
Pallars Sobirà	2	1	9	11	13	26	6	-
Pla d'Urgell	26	3	145	42	86	25	12	2
Pla de l'Estany	10	1	161	31	71	29	20	2
Priorat	7	1	43	28	11	7	3	-
Ribera d'Ebre	22	30	114	99	74	19	11	3
Ripollès	8	7	267	50	68	54	15	2
Segarra	5	1	209	33	42	18	12	1
Segrià	101	16	458	403	799	298	116	37
Selva	26	11	809	329	672	1 057	106	20
Solsonès	12	-	50	17	19	16	7	3
Tarragonès	40	13	486	858	910	1 064	175	40
Terra Alta	10	3	94	38	23	10	3	1
Urgell	17	4	231	48	112	33	22	4
Val d'Aran	-	-	1	12	8	20	2	-
Vallès Occidental	71	60	9 168	2 683	3 898	1 129	713	178
Vallès Oriental	58	80	3 566	813	1 395	420	313	60
<b>Catalunya</b>	<b>1 521</b>	<b>730</b>	<b>48 726</b>	<b>18 466</b>	<b>29 952</b>	<b>14 562</b>	<b>6 033</b>	<b>1 590</b>
Àmbit Metropolità	705	418	35 376	12 780	21 319	8 099	4 536	1 207
Comarques Gironines	163	92	2 887	1 459	2 768	2 732	513	139
Camp de Tarragona	133	43	1 722	1 874	2 209	2 190	367	80
Terres de l'Ebre	189	47	897	591	563	273	99	22
Àmbit de Ponent	192	34	1 349	642	1 232	438	193	48
Comarques Centrals	118	83	6 404	994	1 702	651	283	89
Alt Pirineu i Aran	21	13	91	126	160	179	43	5
Barcelona	811	501	41 731	13 757	23 001	8 734	4 812	1 293
Girona	168	94	2 903	1 505	2 809	2 787	530	142
Lleida	219	45	1 473	739	1 370	578	226	53
Tarragona	322	90	2 619	2 465	2 772	2 463	466	102

Font: Generalitat de Catalunya. Departament de Treball i Indústria. Servei d'Estudis i Estadístiques.

(1) Mitjanes anuals.

(2) Codis de la Classificació catalana d'activitats econòmiques (CCAIE-93).

K	L	M	N	O, P i Q			
Activitats immobiliàries i serveis empresarials	Administració pública	Educació	Activitats sanitàries i serveis socials	Serveis personals i altres	Sense ocupació anterior	Total	
202	26	23	18	35	125	<b>1 043</b>	Alt Camp
302	79	23	67	127	128	<b>2 537</b>	Alt Empordà
367	75	31	76	90	154	<b>2 028</b>	Alt Penedès
26	15	11	10	23	14	<b>298</b>	Alt Urgell
3	2	1	1	1	1	<b>28</b>	Alta Ribagorça
629	115	54	90	159	375	<b>4 175</b>	Anoia
809	142	78	124	215	130	<b>5 258</b>	Bages
1 084	82	84	99	246	225	<b>4 624</b>	Baix Camp
251	73	34	41	63	100	<b>1 849</b>	Baix Ebre
338	65	22	56	173	62	<b>2 829</b>	Baix Empordà
5 040	496	318	565	1 220	1 779	<b>23 561</b>	Baix Llobregat
446	36	21	62	94	153	<b>2 090</b>	Baix Penedès
17 720	962	1 417	1 914	4 378	6 491	<b>66 808</b>	Barcelonès
169	32	36	42	38	29	<b>1 181</b>	Berguedà
28	8	4	4	13	4	<b>246</b>	Cerdanya
48	11	15	9	10	55	<b>381</b>	Conca de Barberà
647	97	82	129	239	283	<b>3 589</b>	Garraf
28	18	7	10	6	12	<b>297</b>	Garrigues
130	31	14	40	36	236	<b>1 127</b>	Garrotxa
684	130	97	152	232	157	<b>3 819</b>	Gironès
2 421	201	227	393	627	725	<b>13 012</b>	Maresme
132	38	17	18	43	54	<b>1 145</b>	Montsià
54	16	17	21	14	24	<b>697</b>	Noguera
510	97	74	111	137	134	<b>3 911</b>	Osona
22	17	4	11	7	7	<b>188</b>	Pallars Jussà
6	15	3	2	21	5	<b>119</b>	Pallars Sobirà
40	13	5	11	13	20	<b>443</b>	Pla d'Urgell
61	8	16	22	24	15	<b>469</b>	Pla de l'Estany
16	17	4	6	5	20	<b>168</b>	Priorat
43	31	7	8	10	40	<b>509</b>	Ribera d'Ebre
64	24	8	23	24	15	<b>626</b>	Ripollès
32	6	5	7	9	32	<b>414</b>	Segarra
557	143	83	153	177	364	<b>3 705</b>	Segrià
550	87	32	81	178	76	<b>4 033</b>	Selva
29	8	8	6	6	6	<b>186</b>	Solsonès
1 121	215	217	118	411	449	<b>6 117</b>	Tarragonès
16	27	1	3	3	24	<b>255</b>	Terra Alta
70	31	6	19	23	50	<b>670</b>	Urgell
8	5	1	1	7	1	<b>66</b>	Val d'Aran
5 486	486	508	664	1 470	2 143	<b>28 656</b>	Vallès Occidental
2 746	214	139	275	503	806	<b>11 388</b>	Vallès Oriental
<b>42 933</b>	<b>4 190</b>	<b>3 749</b>	<b>5 460</b>	<b>11 110</b>	<b>15 522</b>	<b>204 542</b>	<b>Catalunya</b>
34 426	2 531	2 721	4 016	8 528	12 379	<b>149 041</b>	Àmbit Metropolità
2 130	424	211	441	794	690	<b>15 440</b>	Comarques Gironines
2 917	386	363	311	801	1 028	<b>14 422</b>	Camp de Tarragona
441	169	59	71	119	218	<b>3 758</b>	Terres de l'Ebre
781	227	123	221	243	503	<b>6 226</b>	Àmbit de Ponent
2 146	393	250	372	553	673	<b>14 711</b>	Comarques Centrals
93	60	22	29	72	31	<b>945</b>	Alt Pirineu i Aran
36 543	2 916	2 963	4 383	9 076	13 046	<b>163 566</b>	Barcelona
2 158	432	215	445	807	693	<b>15 687</b>	Girona
874	287	149	251	309	537	<b>7 110</b>	Lleida
3 358	555	422	381	920	1 245	<b>18 180</b>	Tarragona

### 3.37 Atur registrat. 2004<sup>(1)</sup>. Per grups professionals<sup>(2)</sup>. Comarques, àmbits i províncies.

	1	2	3	4	5
	Directius Administració i empresa	Tècnics i profes- sionals científics, intel·lectuals	Tècnics i profes- sionals de suport	Empleats administratius	Treballadors serveis restauració, personals, comerç
Alt Camp	5	37	64	139	175
Alt Empordà	29	72	102	360	828
Alt Penedès	24	117	165	354	270
Alt Urgell	5	19	21	43	78
Alta Ribagorça		2	1	5	6
Anoia	45	109	223	419	515
Bages	24	103	143	677	936
Baix Camp	36	153	247	635	1 280
Baix Ebre	9	75	100	208	341
Baix Empordà	32	72	122	385	966
Baix Llobregat	323	867	1 523	3 730	3 508
Baix Penedès	17	51	86	295	487
Barcelonès	1 835	5 006	6 530	13 230	11 705
Berguedà	14	34	67	117	175
Cerdanya	8	8	12	37	76
Conca de Barberà	2	15	21	48	54
Garraf	90	222	355	577	818
Garrigues	2	15	15	37	46
Garrotxa	7	30	50	169	136
Gironès	54	206	285	673	816
Maresme	363	563	1 023	2 184	2 319
Montsià	5	52	65	133	212
Noguera	3	27	33	70	134
Osona	37	136	198	513	524
Pallars Jussà	1	19	13	39	45
Pallars Sobirà		12	21	17	27
Pla d'Urgell	4	20	28	67	66
Pla de l'Estany	7	30	32	71	66
Priorat	1	11	13	20	24
Ribera d'Ebre	2	27	38	69	77
Ripollès	3	18	28	64	81
Segarra	2	15	18	47	45
Segrià	44	247	275	565	873
Selva	26	78	176	513	1 073
Solsonès	2	15	11	30	34
Tarragonès	43	223	291	958	1 771
Terra Alta	1	8	8	21	27
Urgell	1	22	32	96	113
Val d'Aran	1	3	4	10	22
Vallès Occidental	457	981	1 778	4 121	3 945
Vallès Oriental	112	312	567	1 580	1 209
<b>Catalunya</b>	<b>3 678</b>	<b>10 032</b>	<b>14 785</b>	<b>33 323</b>	<b>35 901</b>
Àmbit Metropolità	3 204	8 069	11 941	25 775	23 774
Comarques Gironines	157	506	795	2 235	3 965
Camp de Tarragona	105	489	722	2 095	3 791
Terres de l'Ebre	17	162	212	431	657
Àmbit de Ponent	57	346	402	881	1 278
Comarques Centrals	122	398	642	1 755	2 183
Alt Pirineu i Aran	16	63	71	150	253
Barcelona	3 324	8 451	12 572	27 500	25 923
Girona	165	514	807	2 272	4 041
Lleida	67	415	472	1 024	1 489
Tarragona	122	651	934	2 527	4 448

Font: Generalitat de Catalunya. Departament de Treball i Indústria. Servei d'Estudis i Estadístiques.

(1) Mitjanes anuals.

(2) Codis de la Classificació catalana d'ocupacions (CCO-94).

6	7	8	9	0		
Treballadors qualificats agraris i pesquers	Treballadors manufatures, construcció i	Operadors d'instal·lacions i maquinària	Treballadors no qualificats	Forces Armades	<b>Total</b>	
11	129	66	418	-	<b>1 043</b>	Alt Camp
34	237	83	789	1	<b>2 537</b>	Alt Empordà
17	218	177	687	-	<b>2 028</b>	Alt Penedès
11	24	41	57	-	<b>298</b>	Alt Urgell
	7	3	4	-	<b>28</b>	Alta Ribagorça
24	507	883	1 450	-	<b>4 175</b>	Anoia
42	627	894	1 813	-	<b>5 258</b>	Bages
60	500	200	1 512	-	<b>4 624</b>	Baix Camp
51	248	123	693	1	<b>1 849</b>	Baix Ebre
33	354	116	749	-	<b>2 829</b>	Baix Empordà
108	2 833	1 765	8 902	1	<b>23 561</b>	Baix Llobregat
15	235	131	774	-	<b>2 090</b>	Baix Penedès
280	7 317	3 905	16 996	4	<b>66 808</b>	Barcelonès
17	185	385	187	-	<b>1 181</b>	Berguedà
5	26	12	62	-	<b>246</b>	Cerdanya
5	42	40	154	-	<b>381</b>	Conca de Barberà
38	469	251	769	1	<b>3 589</b>	Garraf
10	30	52	91	-	<b>297</b>	Garrigues
14	145	263	314	-	<b>1 127</b>	Garrotxa
40	419	390	936	-	<b>3 819</b>	Gironès
76	1 752	2 048	2 683	1	<b>13 012</b>	Maresme
25	146	87	420	-	<b>1 145</b>	Montsià
10	79	125	215	-	<b>697</b>	Noguera
30	523	1 081	869	-	<b>3 911</b>	Osona
3	13	19	36	-	<b>188</b>	Pallars Jussà
3	11	9	18	-	<b>119</b>	Pallars Sobirà
7	36	72	143	-	<b>443</b>	Pla d'Urgell
6	57	74	128	-	<b>469</b>	Pla de l'Estany
6	21	22	50	-	<b>168</b>	Priorat
10	92	46	148	-	<b>509</b>	Ribera d'Ebre
6	68	126	235	-	<b>626</b>	Ripollès
2	36	147	103	-	<b>414</b>	Segarra
39	409	219	1 033	-	<b>3 705</b>	Segrià
28	426	397	1 318	1	<b>4 033</b>	Selva
4	17	29	44	-	<b>186</b>	Solsonès
42	653	226	1 909	-	<b>6 117</b>	Tarragonès
8	29	81	73	-	<b>255</b>	Terra Alta
5	67	169	164	-	<b>670</b>	Urgell
	9	2	16	-	<b>66</b>	Val d'Aran
139	3 733	4 404	9 098	1	<b>28 656</b>	Vallès Occidental
38	967	873	5 730	-	<b>11 388</b>	Vallès Oriental
<b>1 302</b>	<b>23 695</b>	<b>20 030</b>	<b>61 787</b>	<b>10</b>	<b>204 542</b>	<b>Catalunya</b>
696	17 290	13 421	44 865	7	<b>149 041</b>	Àmbit Metropolità
160	1 706	1 447	4 468	2	<b>15 440</b>	Comarques Gironines
139	1 579	684	4 818	-	<b>14 422</b>	Camp de Tarragona
93	514	336	1 334	1	<b>3 758</b>	Terres de l'Ebre
73	658	784	1 748	-	<b>6 226</b>	Àmbit de Ponent
118	1 859	3 272	4 364	-	<b>14 711</b>	Comarques Centrals
23	91	86	192	-	<b>945</b>	Alt Pirineu i Aran
810	19 132	16 664	49 184	7	<b>163 566</b>	Barcelona
165	1 732	1 460	4 529	2	<b>15 687</b>	Girona
96	739	886	1 923	-	<b>7 110</b>	Lleida
232	2 093	1 021	6 151	1	<b>18 180</b>	Tarragona

# 3.38

## Atur registrat. 2004<sup>(1)</sup>.

Per nivells acadèmics. Comarques, àmbits i províncies.

	Sense estudis	Estudis primaris	Certificat escolaritat	EGB <sup>(2)</sup>	BUP <sup>(3)</sup>	FP	Titulació grau mitjà	Titulació grau superior	Total
Alt Camp	1	17	261	102	532	92	22	17	1 043
Alt Empordà	1	246	1 060	62	861	226	38	42	2 537
Alt Penedès	-	35	791	257	604	201	66	74	2 028
Alt Urgell	-	21	74	36	103	38	10	16	298
Alta Ribagorça	-	1	8	2	11	3	2	2	28
Anoia	1	244	2 069	290	1 168	268	62	73	4 175
Bages	1	37	1 932	313	2 459	350	90	77	5 258
Baix Camp	4	383	1 846	349	1 534	337	87	84	4 624
Baix Ebre	-	50	667	171	727	142	46	47	1 849
Baix Empordà	3	151	1 048	129	1 131	260	52	55	2 829
Baix Llobregat	20	491	10 191	2 231	7 277	2 210	536	605	23 561
Baix Penedès	1	18	758	169	941	141	27	35	2 090
Barcelonès	33	792	21 028	5 993	22 478	9 823	2 378	4 283	66 808
Berguedà	1	17	806	75	182	53	22	26	1 181
Cerdanya	-	13	60	17	103	38	9	7	246
Conca de Barberà	-	6	80	30	215	37	8	6	381
Garraf	3	104	1 406	287	1 058	433	129	168	3 589
Garrigues	1	4	154	22	74	27	7	8	297
Garrotxa	-	10	633	63	292	86	22	22	1 127
Gironès	1	75	1 132	238	1 651	453	113	155	3 819
Maresme	7	240	5 536	861	4 314	1 290	339	426	13 012
Montsià	2	60	436	94	413	80	27	33	1 145
Noguera	-	13	340	46	221	45	19	13	697
Osona	1	24	1 945	200	1 297	256	99	89	3 911
Pallars Jussà	-	10	31	28	67	29	12	10	188
Pallars Sobirà	-	3	11	18	54	15	7	10	119
Pla d'Urgell	-	6	198	31	148	36	13	11	443
Pla de l'Estany	-	8	155	33	185	57	15	18	469
Priorat	-	17	61	12	46	16	6	9	168
Ribera d'Ebre	-	29	201	61	150	31	21	16	509
Ripollès	-	44	229	29	255	45	17	8	626
Segarra	-	17	175	25	143	39	9	6	414
Segrià	2	58	1 279	374	1 258	405	177	154	3 705
Selva	9	432	1 394	186	1 699	222	51	40	4 033
Solsonès	-	4	53	20	76	19	6	9	186
Tarragonès	7	225	1 891	414	2 831	488	118	144	6 117
Terra Alta	1	19	116	16	78	15	5	6	255
Urgell	-	26	320	41	207	49	15	12	670
Val d'Aran	-	1	17	5	33	6	1	3	66
Vallès Occidental	18	472	13 948	2 115	8 319	2 450	597	738	28 656
Vallès Oriental	8	300	4 918	905	3 859	930	223	244	11 388
<b>Catalunya</b>	<b>127</b>	<b>4 721</b>	<b>79 252</b>	<b>16 350</b>	<b>69 054</b>	<b>21 739</b>	<b>5 502</b>	<b>7 798</b>	<b>204 542</b>
Àmbit Metropolità	90	2 433	57 817	12 649	47 909	17 336	4 268	6 538	149 041
Comarques Gironines	15	967	5 650	741	6 073	1 348	307	339	15 440
Camp de Tarragona	13	666	4 897	1 076	6 099	1 110	268	295	14 422
Terres de l'Ebre	3	158	1 419	342	1 368	268	98	101	3 758
Àmbit de Ponent	2	123	2 465	538	2 051	602	240	205	6 226
Comarques Centrals	3	325	6 804	898	5 183	947	279	273	14 711
Alt Pirineu i Aran	1	49	200	107	371	129	42	47	945
Barcelona	93	2 755	64 569	13 527	53 015	18 264	4 541	6 802	163 566
Girona	15	980	5 709	758	6 176	1 387	316	346	15 687
Lleida	3	163	2 658	648	2 395	710	280	254	7 110
Tarragona	16	824	6 316	1 417	7 468	1 378	366	396	18 180

Font: Generalitat de Catalunya. Departament de Treball i Indústria. Servei d'Estudis i Estadístiques.

(1) Mitjanes anuals.

(2) S'hi inclou graduat escolar i batxillerat elemental.

(3) S'hi inclou batxillerat superior i COU.

# 3.39

## Regulació de l'ocupació. 2004. Expedients i treballadors afectats<sup>(1)</sup>. Comarques i àmbits.

	Expedients	Treballadors afectats			total
		extinció	suspensió	reducció	
Alt Camp	-	-	-	-	-
Alt Empordà	12	44	49	-	93
Alt Penedès	6	43	24	-	67
Alt Urgell	-	-	-	-	-
Alta Ribagorça	-	-	-	-	-
Anoia	10	368	2	-	370
Bages	21	323	251	1	575
Baix Camp	3	3	6	-	9
Baix Ebre	1	-	2	-	2
Baix Empordà	8	30	20	-	50
Baix Llobregat	46	1 024	89	-	1 113
Baix Penedès	6	43	29	6	78
Barcelonès	180	1 683	582	13	2 278
Berguedà	6	57	23	-	80
Cerdanya	-	-	-	-	-
Conca de Barberà	1	30	-	-	30
Garraf	5	68	4	-	72
Garrigues	1	6	-	-	6
Garrotxa	6	39	95	-	134
Gironès	22	267	-	-	267
Maresme	18	246	216	6	468
Montsià	2	-	27	-	27
Noguera	1	6	-	-	6
Osona	11	125	49	-	174
Pallars Jussà	-	-	-	-	-
Pallars Sobirà	-	-	-	-	-
Pla d'Urgell	1	9	-	-	9
Pla de l'Estany	2	18	6	-	24
Priorat	-	-	-	-	-
Ribera d'Ebre	-	-	-	-	-
Ripollès	5	14	319	-	333
Segarra	-	-	-	-	-
Segrià	26	81	6	-	87
Selva	11	467	65	-	532
Solsonès	-	-	-	-	-
Tarragonès	27	121	39	1	161
Terra Alta	-	-	-	-	-
Urgell	3	41	5	-	46
Val d'Aran	-	-	-	-	-
Vallès Occidental	90	2 065	740	5	2 810
Vallès Oriental	31	499	62	61	622
<b>Catalunya</b>	<b>562</b>	<b>7 720</b>	<b>2 710</b>	<b>93</b>	<b>10 523</b>
Àmbit Metropolità	376	5 628	1 717	85	7 430
Comarques Gironines	66	879	554	-	1 433
Camp de Tarragona	37	197	74	7	278
Terres de l'Ebre	3	-	29	-	29
Àmbit de Ponent	32	143	11	-	154
Comarques Centrals	48	873	325	1	1 199
Alt Pirineu i Aran	-	-	-	-	-

Font: Generalitat de Catalunya. Departament de Treball i Indústria. Servei d'Estudis i Estadístiques.

(1) Treballadors afectats per expedients autoritzats.

## 3.40

### Regulació de l'ocupació. 2004. Expedients i treballadors afectats<sup>(1)</sup>. Per sectors.

	Expedients	Treballadors afectats			total
		extinció	suspensió	reducció	
Agricultura	21	14	84	6	104
Indústria	270	5 504	2 241	67	7 812
Construcció	25	237	3	7	247
Serveis	246	1 965	382	13	2 360
<b>Total 2004</b>	<b>562</b>	<b>7 720</b>	<b>2 710</b>	<b>93</b>	<b>10 523</b>
Total 2003	606	8 619	6 152	623	15 394
Total 2002	720	8 619	6 152	623	15 394
Total 2001	654	9 059	9 391	267	18 717
Total 2000	542	6 537	1 804	13	8 354

Font: Generalitat de Catalunya. Departament de Treball i Indústria. Servei d'Estudis i Estadístiques.

(1) Treballadors afectats per expedients autoritzats.

## 3.41

### Acords col·lectius de treball<sup>(1)</sup>. 2004<sup>(2)</sup>. Empreses, treballadors i increment salarial.

	Barcelona	Girona	Lleida	Tarragona	Comunitat autònoma	Estatals	Catalunya
<b>Acords col·lectius d'empresa</b>	<b>384</b>	<b>69</b>	<b>23</b>	<b>67</b>	<b>31</b>	<b>126</b>	<b>700</b>
empreses afectades	391	73	23	69	33	159	748
treballadors afectats	73 748	5 132	1 953	9 318	55 937	29 959	176 047
increment salarial pactat <sup>(2)</sup>	2,5	2,7	2,8	2,4	2,1	2,5	2,4
increment salarial revisat <sup>(2)</sup>	3,3	3,2	3,5	3,2	2,2	3,2	2,9
<b>Acords col·lectius de sector</b>	<b>46</b>	<b>12</b>	<b>12</b>	<b>24</b>	<b>34</b>	<b>39</b>	<b>167</b>
empreses afectades	63 329	11 792	9 795	10 154	93 309	19 067	207 446
treballadors afectats	570 553	75 752	38 371	72 285	662 013	259 872	1 678 846
increment salarial pactat <sup>(2)</sup>	3,2	3,1	3,3	3,3	3,2	2,6	3,1
increment salarial revisat <sup>(2)</sup>	3,6	3,3	3,8	3,6	3,5	3,3	3,5

Font: Generalitat de Catalunya. Departament de Treball i Indústria. Servei d'Estudis i Estadístiques.

(1) Els acords col·lectius de treball estan distribuïts segons els diferents òrgans de registre, que poden ser d'àmbit provincial, autonòmic o estatal.

(2) Acords col·lectius registrats fins el 30/04/2005, amb inici d'efectes econòmics durant l'any 2004.

(3) En percentatge.

## 3.42 Conciliacions individuals resoltes. 2004. Per motius. Comarques, àmbits i províncies.

	Acomiadaments	Sancions	Reclamacions de quantitats	Altres	Total	Acomiadaments efectius
Alt Camp	117	6	132	12	267	54
Alt Empordà	226	16	167	38	447	114
Alt Penedès	406	22	405	239	1 072	251
Alt Urgell	20	1	31	4	56	16
Alta Ribagorça	3	-	1	-	4	3
Anoia	341	18	913	40	1 312	171
Bages	622	49	718	91	1 480	315
Baix Camp	385	24	397	24	830	194
Baix Ebre	134	9	62	11	216	89
Baix Empordà	319	5	168	51	543	142
Baix Llobregat	4 306	224	4 413	852	9 795	2 509
Baix Penedès	147	18	145	44	354	53
Barcelonès	15 800	647	11 831	2 237	30 515	10 036
Berguedà	76	4	127	8	215	42
Cerdanya	16	-	15	-	31	6
Conca de Barberà	49	3	43	4	99	36
Garraf	409	27	292	80	808	179
Garrigues	83	3	57	9	152	57
Garrotxa	566	20	385	125	1 096	261
Gironès	63	2	75	14	154	15
Maresme	1 131	65	998	239	2 433	475
Montsià	13	5	17	6	41	6
Noguera	842	18	830	108	1 798	535
Osona	453	24	320	37	834	230
Pallars Jussà	238	1	129	9	377	189
Pallars Sobirà	11	1	8	15	35	5
Pla d'Urgell	6	-	2	-	8	2
Pla de l'Estany	46	6	25	10	87	27
Priorat	81	2	77	1	161	32
Ribera d'Ebre	4	-	7	-	11	1
Ripollès	22	1	18	2	43	9
Segarra	59	1	29	18	107	42
Segrià	93	3	88	1	185	10
Selva	689	37	568	73	1 367	270
Solsonès	14	1	18	1	34	10
Tarragonès	815	60	675	87	1 637	369
Terra Alta	2	-	6	1	9	1
Urgell	79	8	44	7	138	49
Val d'Aran	13	-	9	-	22	5
Vallès Occidental	4 453	256	4 217	664	9 590	2 616
Vallès Oriental	1 830	154	1 848	462	4 294	869
No comarcalitzat <sup>(1)</sup>	928	30	748	130	1 836	456
<b>Catalunya</b>	<b>35 910</b>	<b>1 771</b>	<b>31 058</b>	<b>5 754</b>	<b>74 493</b>	<b>20 751</b>
Àmbit Metropolità	28 335	1 395	24 004	4 773	58 507	16 935
Comarques Gironines	1 931	87	1 406	313	3 737	838
Camp de Tarragona	1 594	113	1 469	172	3 348	738
Terres de l'Ebre	153	14	92	18	277	97
Àmbit de Ponent	1 162	33	1 050	143	2 388	695
Comarques Centrals	1 506	96	2 096	177	3 875	768
Alt Pirineu i Aran	301	3	193	28	525	224
Barcelona	31 175	1 490	27 287	5 073	65 025	18 573
Girona	1 732	81	1 119	327	3 259	838
Lleida	1 131	67	1 024	142	2 364	456
Tarragona	1 872	133	1 628	212	3 845	884

Font: Generalitat de Catalunya. Departament de Treball i Indústria. Servei d'Estudis i Estadístiques.

(1) Fora de Catalunya.



### 3.43 Conciliacions individuals resoltes. 2004. Per tipus de resolucions i quantitats acordades. Províncies.

	Barcelona	Girona	Lleida	Tarragona	Catalunya
<b>Resolucions</b>	<b>65 025</b>	<b>3 259</b>	<b>2 364</b>	<b>3 845</b>	<b>74 493</b>
amb avinença	22 056	1 123	637	1 091	24 907
sense avinença	15 864	906	606	1 061	18 437
intentades sense efecte	23 675	1 031	761	1 436	26 903
altres <sup>(1)</sup>	3 430	199	360	257	4 246
<b>Quantitats acordades<sup>(2)</sup></b>	<b>646,05</b>	<b>11,73</b>	<b>4,18</b>	<b>25,91</b>	<b>687,86</b>
acomiadaments	634,19	11,32	4,04	25,54	675,09
reclamació de quantitats	9,73	0,09	0,14	0,30	10,26
altres	2,12	0,32	0,00	0,06	2,51

Font: Generalitat de Catalunya. Departament de Treball i Indústria. Servei d'Estudis i Estadístiques.

(1) No presentades, amb desistiment i altres.

(2) En milions d'euros.

### 3.44 Conciliacions col·lectives resoltes. 2004. Treballadors i empreses. Per tipus de resolucions. Províncies.

	Barcelona	Girona	Lleida	Tarragona	Catalunya
<b>Conciliacions resoltes</b>	<b>196</b>	<b>17</b>	<b>6</b>	<b>11</b>	<b>230</b>
<b>Treballadors afectats</b>	<b>63 646</b>	<b>1 131</b>	<b>1 810</b>	<b>3 042</b>	<b>69 629</b>
amb avinença	8 044	200	-	-	8 244
sense avinença	32 042	601	1 810	2 852	37 305
intentades sense efecte	13 174	193	-	190	13 557
altres <sup>(1)</sup>	10 386	137	-	-	10 523
<b>Empreses afectades</b>	<b>237</b>	<b>17</b>	<b>6</b>	<b>11</b>	<b>271</b>
amb avinença	33	3	-	-	36
sense avinença	136	9	6	8	159
intentades sense efecte	22	3	-	3	28
altres <sup>(1)</sup>	46	2	-	-	48

Font: Generalitat de Catalunya. Departament de Treball i Indústria. Servei d'Estudis i Estadístiques.

(1) No presentades, amb desistiment i altres.

# 3.45

## Jutjats socials. 2003.

### Assumptes resolts i quantitats reconegudes. Províncies.

	Barcelona	Girona	Lleida	Tarragona	Catalunya	Espanya	Cat./Esp.	%
<b>Conflictes col·lectius</b>								
assumptes resolts	193	11	3	5	<b>212</b>	1 601		13,2
quantitats reconegudes <sup>(1)</sup>	:	:	:	:	:	:		:
<b>Conflictes individuals</b>								
<b>assumptes resolts</b>	<b>25 717</b>	<b>1 762</b>	<b>676</b>	<b>2 380</b>	<b>30 535</b>	<b>211 830</b>		<b>14,4</b>
acomiadaments	10 994	566	232	611	<b>12 403</b>	64 264		19,3
contractes de treball	14 723	1 196	444	1 769	<b>18 132</b>	147 566		12,3
<b>quantitats reconegudes<sup>(1)</sup></b>								
acomiadaments	63 522,30	1 445,20	1 534,90	2 421,60	<b>68 924,00</b>	262 725,50		26,2
contractes de treball	65 070,70	2 259,40	1 317,90	7 743,80	<b>76 391,80</b>	248 732,30		30,7
<b>Seguretat Social</b>								
<b>assumptes resolts</b>	<b>13 384</b>	<b>859</b>	<b>275</b>	<b>845</b>	<b>15 363</b>	<b>77 531</b>		<b>19,8</b>
afiliació	228	12	2	55	<b>297</b>	3 319		8,9
prestacions	12 156	764	273	631	<b>13 824</b>	65 497		21,1
accidents de treball i malalties	1 000	83	-	159	<b>1 242</b>	8 715		14,3
<b>quantitats reconegudes<sup>(1)</sup></b>								
afiliació	38,50	-	-	0,20	<b>38,70</b>	161,50		24,0
prestacions	3 545,00	10,10	-	657,30	<b>4 212,40</b>	13 798,20		30,5
accidents de treball i malalties	910,90	7,80	-	283,70	<b>1 202,40</b>	4 521,40		26,6
<b>Total</b>								
<b>assumptes resolts</b>	<b>39 101</b>	<b>2 632</b>	<b>954</b>	<b>3 230</b>	<b>46 110</b>	<b>290 962</b>		<b>15,8</b>
<b>quantitats reconegudes<sup>(2)</sup></b>	<b>133 087,40</b>	<b>3 722,50</b>	<b>2 852,80</b>	<b>11 106,60</b>	<b>150 769,30</b>	<b>529 981,60</b>		<b>28,4</b>

Font: Ministerio de Trabajo y Asuntos Sociales. Subsecretaría de Trabajo y Asuntos Sociales.

(1) En milers d'euros.

(2) En el total s'han inclòs les quantitats reconegudes als treballadors en conflictes col·lectius, les quals no es faciliten desagregades perquè són poc significatives.

## 3.46 Vagues. 2004. Per sectors. Províncies.

	Barcelona	Girona	Lleida	Tarragona	Catalunya
<b>Vagues de sector</b>					
<b>treballadors participants</b>	<b>11 928</b>	<b>601</b>	<b>186</b>	<b>362</b>	<b>13 077</b>
agricultura	-	-	-	-	-
indústria	7 524	396	-	126	<b>8 046</b>
construcció	-	-	-	-	-
serveis	4 404	205	186	236	<b>5 031</b>
<b>hores perdudes</b>	<b>285 960</b>	<b>8 776</b>	<b>1 488</b>	<b>4 720</b>	<b>300 944</b>
agricultura	-	-	-	-	-
indústria	180 528	7 136	-	2 832	<b>190 496</b>
construcció	-	-	-	-	-
serveis	105 432	1 640	1 488	1 888	<b>110 448</b>
<b>Vagues d'empresa</b>					
<b>treballadors participants</b>	<b>31 291</b>	<b>777</b>	<b>312</b>	<b>3 320</b>	<b>35 700</b>
agricultura	-	-	-	-	-
indústria	24 708	-	145	2 769	<b>27 622</b>
construcció	10	-	-	-	<b>10</b>
serveis	6 573	777	167	551	<b>8 068</b>
<b>hores perdudes</b>	<b>381 236</b>	<b>20 491</b>	<b>3 477</b>	<b>57 070</b>	<b>462 274</b>
agricultura	-	-	-	-	-
indústria	261 824	-	2 320	52 872	<b>317 016</b>
construcció	800	-	-	-	<b>800</b>
serveis	118 612	20 491	1 157	4 198	<b>144 458</b>

Font: Generalitat de Catalunya, Departament de Treball i Indústria. Servei d'Estudis i Estadístiques.

## 3.47 Accidents laborals. 2004. Per sectors. Províncies.

	Barcelona	Girona	Lleida	Tarragona	Catalunya
<b>Agricultura</b>					
sense baixa	1 154	305	187	334	<b>1 980</b>
<b>amb baixa</b>	<b>1 160</b>	<b>467</b>	<b>381</b>	<b>547</b>	<b>2 555</b>
lleus	1 135	463	364	538	<b>2 500</b>
greus	23	4	14	9	<b>50</b>
mortals	2	-	3	-	<b>5</b>
<b>Indústria</b>					
sense baixa	54 776	4 847	3 054	4 442	<b>67 119</b>
<b>amb baixa</b>	<b>41 381</b>	<b>4 728</b>	<b>2 652</b>	<b>3 346</b>	<b>52 107</b>
lleus	41 019	4 685	2 616	3 299	<b>51 619</b>
greus	341	40	31	43	<b>455</b>
mortals	21	3	5	4	<b>33</b>
<b>Construcció</b>					
sense baixa	18 690	2 799	1 821	3 805	<b>27 115</b>
<b>amb baixa</b>	<b>21 321</b>	<b>3 959</b>	<b>2 200</b>	<b>4 227</b>	<b>31 707</b>
lleus	20 971	3 909	2 147	4 158	<b>31 185</b>
greus	318	49	47	61	<b>475</b>
mortals	32	1	6	8	<b>47</b>
<b>Serveis</b>					
sense baixa	63 721	6 352	3 780	6 005	<b>79 858</b>
<b>amb baixa</b>	<b>56 160</b>	<b>6 256</b>	<b>3 059</b>	<b>5 777</b>	<b>71 252</b>
lleus	55 632	6 200	3 010	5 706	<b>70 548</b>
greus	484	52	42	62	<b>640</b>
mortals	44	4	7	9	<b>64</b>
<b>In itinere</b>					
<b>amb baixa</b>	<b>14 212</b>	<b>1 427</b>	<b>561</b>	<b>1 141</b>	<b>17 341</b>
lleus	13 818	1 378	528	1 095	<b>16 819</b>
greus	355	43	24	34	<b>456</b>
mortals	39	6	9	12	<b>66</b>
<b>Total</b>					
sense baixa	<b>138 341</b>	<b>14 303</b>	<b>8 842</b>	<b>14 586</b>	<b>176 072</b>
<b>amb baixa</b>	<b>134 234</b>	<b>16 837</b>	<b>8 853</b>	<b>15 038</b>	<b>174 962</b>
lleus	<b>132 575</b>	<b>16 635</b>	<b>8 665</b>	<b>14 796</b>	<b>172 671</b>
greus	<b>1 521</b>	<b>188</b>	<b>158</b>	<b>209</b>	<b>2 076</b>
mortals	<b>138</b>	<b>14</b>	<b>30</b>	<b>33</b>	<b>215</b>

Font: Generalitat de Catalunya. Departament de Treball i Indústria. Servei d'Estudis i Estadístiques.

## 3.48 Accidents laborals amb baixa<sup>(1)</sup>. 2004.

Per tipus i sectors. Comarques i àmbits.

	Agricultura			Indústria			Construcció		
	lleus	greus	mortals	lleus	greus	mortals	lleus	greus	mortals
Alt Camp	23	2	-	465	5	-	166	4	-
Alt Empordà	111	2	-	515	4	1	610	7	-
Alt Penedès	70	1	-	1 076	10	2	328	1	1
Alt Urgell	16	1	-	71	1	1	84	2	1
Alta Ribagorça	-	-	-	4	-	-	31	2	-
Anoia	41	-	-	1 454	6	-	404	-	-
Bages	43	1	-	2 418	17	1	767	12	2
Baix Camp	92	2	-	622	6	1	1 291	19	1
Baix Ebre	139	3	-	289	3	-	492	4	-
Baix Empordà	129	-	-	483	7	-	1 087	13	1
Baix Llobregat	89	1	-	7 239	57	1	3 313	52	5
Baix Penedès	22	-	-	322	2	-	344	7	3
Barcelonès	342	9	-	9 981	79	11	8 407	115	8
Berguedà	27	-	-	262	3	-	196	5	-
Cerdanya	4	-	-	31	2	-	149	1	-
Conca de Barberà	16	-	-	404	6	1	104	2	2
Garraf	57	1	-	614	4	1	805	13	1
Garrigues	25	-	-	93	-	-	98	3	-
Garrotxa	8	-	-	550	6	-	160	1	-
Gironès	66	-	-	1 273	5	1	967	12	-
Maresme	132	3	1	1 857	24	-	1 509	34	3
Montsià	114	1	-	342	3	-	268	4	-
Noguera	32	-	-	204	4	2	130	5	1
Osona	98	3	1	1 908	13	1	551	9	1
Pallars Jussà	3	-	-	14	3	-	44	-	-
Pallars Sobirà	4	-	-	11	-	-	17	-	-
Pla d'Urgell	50	-	2	427	8	-	160	1	-
Pla de l'Estany	20	1	-	357	5	-	113	4	-
Priorat	17	-	-	11	1	-	15	1	-
Ribera d'Ebre	16	-	-	52	-	-	74	1	1
Ripollès	8	1	-	276	-	-	102	-	-
Segarra	17	-	-	435	2	-	77	4	-
Segrià	175	11	1	865	8	1	1 124	24	4
Selva	119	-	-	1 201	11	1	741	11	-
Solsonès	21	1	-	112	2	-	119	1	-
Tarragonès	92	1	-	772	16	2	1 373	19	-
Terra Alta	7	-	-	20	1	-	31	-	1
Urgell	19	1	-	344	1	1	119	3	-
Val d'Aran	-	-	-	31	2	-	123	2	-
Vallès Occidental	117	1	-	9 270	67	1	3 162	50	9
Vallès Oriental	119	3	-	4 944	61	3	1 530	27	2
<b>Catalunya</b>	<b>2 500</b>	<b>50</b>	<b>5</b>	<b>51 619</b>	<b>455</b>	<b>33</b>	<b>31 185</b>	<b>475</b>	<b>47</b>
Àmbit Metropolità	926	19	1	34 981	302	19	19 054	292	29
Comarques Gironines	461	4	-	4 655	38	3	3 780	48	1
Camp de Tarragona	262	5	-	2 596	36	4	3 293	52	6
Terres de l'Ebre	276	4	-	703	7	-	865	9	2
Àmbit de Ponent	318	12	3	2 368	23	4	1 708	40	5
Comarques Centrals	230	5	1	6 154	41	2	2 037	27	3
Alt Pirineu i Aran	27	1	-	162	8	1	448	7	1

Font: Generalitat de Catalunya. Departament de Treball i Indústria. Servei d'Estudis i Estadístiques.

(1) Accidents en jornada laboral amb baixa. No inclou els accidents *in itinere*.

Serveis			Total				
lleus	greus	mortals	lleus	greus	mortals	total	
277	8	-	931	19	-	950	Alt Camp
1 166	14	2	2 402	27	3	2 432	Alt Empordà
788	7	-	2 262	19	3	2 284	Alt Penedès
84	1	-	255	5	2	262	Alt Urgell
48	-	-	83	2	-	85	Alta Ribagorça
608	2	3	2 507	8	3	2 518	Anoia
1 360	6	-	4 588	36	3	4 627	Bages
1 312	8	3	3 317	35	5	3 357	Baix Camp
355	3	2	1 275	13	2	1 290	Baix Ebre
1 000	7	-	2 699	27	1	2 727	Baix Empordà
7 901	64	7	18 542	174	13	18 729	Baix Llobregat
539	6	1	1 227	15	4	1 246	Baix Penedès
28 603	261	20	47 333	464	39	47 836	Barcelonès
258	3	-	743	11	-	754	Berguedà
115	3	-	299	6	-	305	Cerdanya
88	1	-	612	9	3	624	Conca de Barberà
892	1	-	2 368	19	2	2 389	Garraf
39	-	-	255	3	-	258	Garrigues
217	3	-	935	10	-	945	Garrotxa
2 282	15	2	4 588	32	3	4 623	Gironès
2 409	37	1	5 907	98	5	6 010	Maresme
230	4	1	954	12	1	967	Montsià
134	1	-	500	10	3	513	Noguera
1 191	7	2	3 748	32	5	3 785	Osona
28	3	1	89	6	1	96	Pallars Jussà
48	1	-	80	1	-	81	Pallars Sobirà
232	1	1	869	10	3	882	Pla d'Urgell
133	-	-	623	10	-	633	Pla de l'Estany
21	-	-	64	2	-	66	Priorat
67	1	-	209	2	1	212	Ribera d'Ebre
168	-	-	554	1	-	555	Ripollès
59	2	-	588	8	-	596	Segarra
1 874	30	4	4 038	73	10	4 121	Segrià
1 127	10	-	3 188	32	1	3 221	Selva
62	2	-	314	6	-	320	Solsonès
2 808	31	2	5 045	67	4	5 116	Tarragonès
9	-	-	67	1	1	69	Terra Alta
254	1	-	736	6	1	743	Urgell
134	-	1	288	4	1	293	Val d'Aran
8 120	65	9	20 669	183	19	20 871	Vallès Occidental
3 508	31	2	10 101	122	7	10 230	Vallès Oriental
<b>70 548</b>	<b>640</b>	<b>64</b>	<b>155 852</b>	<b>1 620</b>	<b>149</b>	<b>157 621</b>	<b>Catalunya</b>
52 221	466	39	107 182	1 079	88	108 349	Àmbit Metropolità
6 093	49	4	14 989	139	8	15 136	Comarques Gironines
5 045	54	6	11 196	147	16	11 359	Camp de Tarragona
661	8	3	2 505	28	5	2 538	Terres de l'Ebre
2 592	35	5	6 986	110	17	7 113	Àmbit de Ponent
3 479	20	5	11 900	93	11	12 004	Comarques Centrals
457	8	2	1 094	24	4	1 122	Alt Pirineu i Aran

# 3.49

## Malalties professionals amb baixa. 2004. Per sectors. Províncies.

	Barcelona	Girona	Lleida	Tarragona	Catalunya
<b>Agricultura</b>	<b>22</b>	<b>15</b>	<b>3</b>	<b>11</b>	<b>51</b>
lleus	21	15	3	10	49
greus	1	-	-	1	2
mortals	-	-	-	-	-
<b>Indústria</b>	<b>2 622</b>	<b>554</b>	<b>184</b>	<b>295</b>	<b>3 655</b>
lleus	2 621	553	184	295	3 653
greus	-	1	-	-	1
mortals	1	-	-	-	1
<b>Construcció</b>	<b>393</b>	<b>124</b>	<b>49</b>	<b>97</b>	<b>663</b>
lleus	393	124	49	97	663
greus	-	-	-	-	-
mortals	-	-	-	-	-
<b>Serveis</b>	<b>1 498</b>	<b>359</b>	<b>107</b>	<b>247</b>	<b>2 211</b>
lleus	1 494	358	107	247	2 206
greus	4	1	-	-	5
mortals	-	-	-	-	-
<b>Total</b>	<b>4 535</b>	<b>1 052</b>	<b>343</b>	<b>650</b>	<b>6 580</b>
<b>lleus</b>	<b>4 529</b>	<b>1 050</b>	<b>343</b>	<b>649</b>	<b>6 571</b>
<b>greus</b>	<b>5</b>	<b>2</b>	<b>-</b>	<b>1</b>	<b>8</b>
<b>mortals</b>	<b>1</b>	<b>-</b>	<b>-</b>	<b>-</b>	<b>1</b>

Font: Generalitat de Catalunya. Departament de Treball i Indústria. Servei d'Estudis i Estadístiques.

## 3.50

### Eleccions sindicals. Estatut dels treballadors<sup>(1)</sup>. 2003<sup>(2)</sup>. Representants elegits. Per centrals sindicals. Comarques, àmbits i províncies.

	Elegits	CCOO	UGT	USO	CGT	No afiliats	Altres
Alt Camp	324	144	153	2	7	3	15
Alt Empordà	623	221	370	3	2	13	14
Alt Penedès	781	359	275	28	8	55	56
Alt Urgell	66	23	40	-	-	2	1
Alta Ribagorça	27	18	7	-	-	2	-
Anoia	668	305	245	30	37	24	27
Bages	1 214	553	524	41	25	36	35
Baix Camp	907	316	418	80	16	24	53
Baix Ebre	453	151	197	86	-	7	12
Baix Empordà	554	257	262	-	-	13	22
Baix Llobregat	5 533	2 546	2 299	139	94	228	227
Baix Penedès	317	122	129	2	31	7	26
Barcelonès	15 832	6 768	5 947	618	375	746	1 378
Berguedà	190	74	100	9	-	4	3
Cerdanya	51	12	31	-	-	-	8
Conca de Barberà	165	77	77	5	3	1	2
Garraf	550	246	255	3	22	9	15
Garrigues	74	37	33	-	-	3	1
Garrotxa	450	164	267	-	-	5	14
Gironès	1 468	722	497	47	36	35	131
Maresme	1 633	754	636	102	8	27	106
Montsià	242	97	127	9	-	3	6
Noguera	186	83	97	1	-	2	3
Osona	1 027	457	443	64	1	26	36
Pallars Jussà	44	11	31	-	-	-	2
Pallars Sobirà	23	12	8	-	-	3	-
Pla d'Urgell	253	93	145	8	-	5	2
Pla de l'Estany	120	50	52	-	-	17	1
Priorat	18	11	7	-	-	-	-
Ribera d'Ebre	134	55	57	-	-	4	18
Ripollès	244	121	110	2	-	-	11
Segarra	124	82	37	3	-	-	2
Segrià	1 506	633	723	17	28	14	91
Selva	1 076	525	454	26	-	53	18
Solsonès	87	52	32	3	-	-	-
Tarragonès	2 060	829	896	50	61	57	167
Terra Alta	20	10	8	2	-	-	-
Urgell	266	119	131	1	3	7	5
Val d'Aran	67	40	26	-	-	-	1
Vallès Occidental	7 298	3 294	2 900	403	86	322	293
Vallès Oriental	3 112	1 527	1 204	88	25	184	84
<b>Catalunya</b>	<b>49 787</b>	<b>21 970</b>	<b>20 250</b>	<b>1 872</b>	<b>868</b>	<b>1 941</b>	<b>2 886</b>
Àmbit Metropolità	34 739	15 494	13 516	1 381	618	1 571	2 159
Comarques Gironines	4 535	2 060	2 012	78	38	136	211
Camp de Tarragona	3 791	1 499	1 680	139	118	92	263
Terres de l'Ebre	849	313	389	97	-	14	36
Àmbit de Ponent	2 409	1 047	1 166	30	31	31	104
Comarques Centrals	3 186	1 441	1 344	147	63	90	101
Alt Pirineu i Aran	278	116	143	-	-	7	12
Barcelona	37 851	16 896	14 828	1 525	681	1 661	2 260
Girona	4 567	2 056	2 040	78	38	136	219
Lleida	2 729	1 206	1 313	33	31	38	108
Tarragona	4 640	1 812	2 069	236	118	106	299

Font: Generalitat de Catalunya. Departament de Treball, Indústria, Comerç i Turisme. Servei d'Estudis i Estadístiques.

(1) Respecte al personal que li és d'aplicació l'Estatut dels treballadors.

(2) A 31 de desembre.



## 3.51 Eleccions sindicals. Normativa de funcionaris<sup>(1)</sup>. 2003<sup>(2)</sup>. Representants elegits. Per centrals sindicals. Comarques, àmbits i províncies.

	Elegits	CCOO	UGT	IAC	CSI-CSIF	CEMSATSE	Altres
Alt Camp	5	2	1	-	-	-	2
Alt Empordà	23	10	10	1	-	-	2
Alt Penedès	9	5	1	-	-	-	3
Alt Urgell	6	3	3	-	-	-	-
Alta Ribagorça	-	-	-	-	-	-	-
Anoia	12	4	2	-	-	-	6
Bages	28	17	11	-	-	-	-
Baix Camp	22	2	15	-	-	-	5
Baix Ebre	26	2	6	6	-	3	9
Baix Empordà	33	11	10	2	-	-	10
Baix Llobregat	139	42	55	3	6	1	32
Baix Penedès	20	7	10	-	-	-	3
Barcelonès	699	229	140	93	43	45	149
Berguedà	3	1	-	-	-	-	2
Cerdanya	-	-	-	-	-	-	-
Conca de Barberà	2	-	2	-	-	-	-
Garraf	29	13	7	-	-	-	9
Garrigues	1	1	-	-	-	-	-
Garrotxa	5	5	-	-	-	-	-
Gironès	193	57	36	36	15	19	30
Maresme	81	27	24	4	3	-	23
Montsià	11	8	3	-	-	-	-
Noguera	4	4	-	-	-	-	-
Osona	19	11	6	-	1	-	1
Pallars Jussà	2	1	1	-	-	-	-
Pallars Sobirà	-	-	-	-	-	-	-
Pla d'Urgell	3	1	2	-	-	-	-
Pla de l'Estany	6	4	1	-	-	-	1
Priorat	2	2	-	-	-	-	-
Ribera d'Ebre	4	3	1	-	-	-	-
Ripollès	3	2	1	-	-	-	-
Segarra	1	-	1	-	-	-	-
Segrià	185	60	45	19	21	12	28
Selva	26	9	8	-	-	-	9
Solsonès	1	1	-	-	-	-	-
Tarragonès	223	68	40	36	17	17	45
Terra Alta	-	-	-	-	-	-	-
Urgell	3	3	-	-	-	-	-
Val d'Aran	4	3	1	-	-	-	-
Vallès Occidental	174	65	60	6	8	8	27
Vallès Oriental	72	33	25	-	3	-	11
<b>Catalunya</b>	<b>2 079</b>	<b>716</b>	<b>528</b>	<b>206</b>	<b>117</b>	<b>105</b>	<b>407</b>
Àmbit Metropolità	1 203	414	312	106	63	54	254
Comarques Gironines	289	98	66	39	15	19	52
Camp de Tarragona	274	81	68	36	17	17	55
Terres de l'Ebre	41	13	10	6	-	3	9
Àmbit de Ponent	197	69	48	19	21	12	28
Comarques Centrals	63	34	19	-	1	-	9
Alt Pirineu i Aran	12	7	5	-	-	-	-
Barcelona	1 265	447	331	106	64	54	263
Girona	289	98	66	39	15	19	52
Lleida	210	77	53	19	21	12	28
Tarragona	315	94	78	42	17	20	64

Font: Generalitat de Catalunya. Departament de Treball i Indústria, Servei d'Estudis i Estadístiques.

(1) Respecte al personal que li és d'aplicació la normativa de funcionaris.

(2) A 31 de desembre.

## 3.52 Contractes de treball registrats. 2004. Per modalitat. Comarques i àmbits.

	Indefinitos	Temporals	Total	2003	2002	2001	2000
Alt Camp	1 726	15 982	<b>17 708</b>	16 132	14 194	13 712	13 062
Alt Empordà	5 772	34 753	<b>40 525</b>	27 801	33 514	32 233	32 058
Alt Penedès	3 700	32 296	<b>35 996</b>	25 659	16 435	24 486	26 108
Alt Urgell	622	4 508	<b>5 130</b>	4 769	5 074	4 369	4 385
Alta Ribagorça	131	1 794	<b>1 925</b>	1 911	1 749	1 866	1 648
Anoia	3 621	23 962	<b>27 583</b>	20 875	21 844	21 799	29 388
Bages	6 456	43 281	<b>49 737</b>	49 011	49 775	35 996	48 677
Baix Camp	5 650	46 253	<b>51 903</b>	45 677	51 662	43 649	42 714
Baix Ebre	2 320	18 305	<b>20 625</b>	18 323	17 455	16 165	15 977
Baix Empordà	5 535	32 526	<b>38 061</b>	34 713	34 357	34 628	35 190
Baix Llobregat	27 902	193 633	<b>221 535</b>	189 975	174 799	186 261	206 750
Baix Penedès	2 727	20 005	<b>22 732</b>	20 611	19 200	19 288	17 457
Barcelonès	124 955	844 447	<b>969 402</b>	802 308	826 247	884 090	900 111
Berguedà	1 503	12 047	<b>13 550</b>	12 846	14 663	10 324	10 550
Cerdanya	389	3 370	<b>3 759</b>	2 944	3 975	4 108	4 326
Conca de Barberà	714	5 763	<b>6 477</b>	5 908	5 939	5 079	5 186
Garraf	3 711	33 698	<b>37 409</b>	27 526	28 500	24 140	27 241
Garrigues	548	3 660	<b>4 208</b>	3 862	3 388	3 479	3 472
Garrotxa	2 070	12 025	<b>14 095</b>	11 630	10 836	11 080	13 065
Gironès	11 335	82 556	<b>93 891</b>	61 686	49 956	68 051	71 314
Maresme	10 564	70 661	<b>81 225</b>	45 234	57 046	70 734	63 672
Montsià	2 396	13 125	<b>15 521</b>	10 191	10 851	11 740	10 176
Noguera	1 035	6 717	<b>7 752</b>	7 229	6 737	6 700	6 558
Osona	5 759	29 142	<b>34 901</b>	33 383	31 145	31 320	31 977
Pallars Jussà	318	2 333	<b>2 651</b>	2 587	2 498	2 465	2 267
Pallars Sobirà	193	2 753	<b>2 946</b>	2 779	2 489	2 851	3 254
Pla d'Urgell	1 385	9 467	<b>10 852</b>	9 716	8 666	8 256	8 006
Pla de l'Estany	1 476	5 365	<b>6 841</b>	5 461	3 931	4 647	4 638
Priorat	153	1 102	<b>1 255</b>	1 162	1 048	829	964
Ribera d'Ebre	487	3 775	<b>4 262</b>	3 959	3 901	3 792	3 615
Ripollès	304	2 156	<b>2 460</b>	1 567	3 668	4 082	4 305
Segarra	974	4 367	<b>5 341</b>	4 896	4 027	3 800	3 670
Segrià	7 836	62 902	<b>70 738</b>	69 825	66 320	64 520	60 811
Selva	7 231	40 091	<b>47 322</b>	40 890	35 060	36 601	36 089
Solsonès	486	3 300	<b>3 786</b>	3 304	3 295	3 429	3 479
Tarragonès	11 600	86 722	<b>98 322</b>	95 453	97 151	93 203	90 108
Terra Alta	155	1 053	<b>1 208</b>	1 451	1 101	1 073	1 062
Urgell	1 147	8 265	<b>9 412</b>	7 640	8 701	8 287	8 397
Val d'Aran	476	5 730	<b>6 206</b>	5 933	5 350	4 999	4 379
Vallès Occidental	37 908	264 508	<b>302 416</b>	237 888	267 919	252 979	253 674
Vallès Oriental	14 340	114 009	<b>128 349</b>	110 672	96 358	108 730	110 362
No hi consta	-	-	-	-	28 049	24 190	21 841
<b>Catalunya</b>	<b>317 610</b>	<b>2 202 407</b>	<b>2 520 017</b>	<b>2 085 387</b>	<b>2 128 873</b>	<b>2 194 030</b>	<b>2 241 983</b>
Àmbit Metropolità	223 080	1 553 252	<b>1 776 332</b>	1 439 262	1 467 304	1 551 420	1 587 918
Comarques Gironines	33 723	209 472	<b>243 195</b>	183 748	171 322	191 322	196 659
Camp de Tarragona	22 570	175 827	<b>198 397</b>	184 943	189 194	175 760	169 491
Terres de l'Ebre	5 358	36 258	<b>41 616</b>	33 924	33 308	32 770	30 830
Àmbit de Ponent	12 925	95 378	<b>108 303</b>	103 168	97 839	95 042	90 914
Comarques Centrals	17 825	111 732	<b>129 557</b>	119 419	120 722	102 868	124 071
Alt Pirineu i Aran	2 129	20 488	<b>22 617</b>	20 923	21 135	20 658	20 259

Font: Generalitat de Catalunya, Departament de Treball i Indústria, Servei d'Estudis i Estadístiques, Oficines de Treball de la Generalitat.

## 3.53 Contractes de treball registrats. 2004. Per modalitat. Províncies.

	Barcelona	Girona	Lleida	Tarragona	Catalunya	Espanya	% Cat./Esp.
<b>Indefinitos</b>	<b>240 390</b>	<b>34 075</b>	<b>15 217</b>	<b>27 928</b>	<b>317 610</b>	<b>1 419 718</b>	<b>22,4</b>
temps parcial	44 087	8 073	3 091	8 568	<b>63 819</b>	- <sup>(1)</sup>	-
ordinari <sup>(2)</sup>	60 497	5 811	2 937	4 387	<b>73 632</b>	491 648	15,0
discapacitats	1 254	207	103	199	<b>1 763</b>	9 497	18,6
foment contractació indefinida <sup>(2)</sup>	34 533	3 872	1 653	2 958	<b>43 016</b>	305 129	14,1
discapacitats en CET <sup>(3)</sup>	126	40	10	5	<b>181</b>	- <sup>(1)</sup>	-
desocupats en situació d'exclusió social	654	26	1	3	<b>684</b>	- <sup>(1)</sup>	-
convertits en indefinits	99 239	16 046	7 422	11 808	<b>134 515</b>	613 444	21,9
<b>Temporals</b>	<b>1 661 486</b>	<b>212 374</b>	<b>116 462</b>	<b>212 085</b>	<b>2 202 407</b>	<b>14 931 066</b>	<b>14,8</b>
pràctiques	10 003	728	425	927	<b>12 083</b>	85 845	14,1
temps parcial	467 170	48 301	21 845	45 112	<b>582 428</b>	- <sup>(1)</sup>	-
bonificats discapacitats	977	161	88	113	<b>1 339</b>	11 093	12,1
discapacitats en CET <sup>(3)</sup>	1 750	261	128	367	<b>2 506</b>	- <sup>(1)</sup>	-
obra o servei <sup>(4)</sup>	402 862	45 482	42 622	68 744	<b>559 710</b>	6 057 836	9,2
eventuals circumstàncies							
producció <sup>(4)</sup>	604 208	102 161	44 490	80 967	<b>831 826</b>	7 117 436	11,7
interinitat <sup>(4)</sup>	150 039	12 557	5 200	12 858	<b>180 654</b>	1 234 104	14,6
jubilació parcial <sup>(5)</sup>	-	-	-	-	-	15 780	-
jubilació especial 64 anys	93	19	19	6	<b>137</b>	1 684	8,1
relleu <sup>(5)</sup>	2 608	249	86	283	<b>3 226</b>	16 030	-
formació	10 844	1 691	884	1 625	<b>15 044</b>	126 534	11,9
desocupats en situació d'exclusió social	399	20	13	14	<b>446</b>	- <sup>(1)</sup>	-
temporals d'inserció	2 695	480	475	471	<b>4 121</b>	67 523	6,1
altres	7 838	264	187	598	<b>8 887</b>	197 201	4,5
<b>Total</b>	<b>1 901 876</b>	<b>246 449</b>	<b>131 679</b>	<b>240 013</b>	<b>2 520 017</b>	<b>16 350 784</b>	<b>15,4</b>

Font: Generalitat de Catalunya. Departament de Treball i Indústria. Servei d'Estudis i Estadístiques. Oficines de Treball de la Generalitat. Instituto Nacional de Empleo.

- (1) A partir de gener del 2002, aquest tipus de contractes queden inclosos dins de la modalitat de contractació respectiva.  
(2) Les dades d'Espanya, a partir de gener del 2002, inclouen també contractes a temps parcial i fixos discontinus.  
(3) Centres especials de treball.  
(4) Les dades d'Espanya, a partir de gener del 2002, inclouen també contractes a temps parcial.  
(5) A Catalunya estan inclosos dins dels contractes a temps parcial.

## 3.54 Contractes de treball registrats. 2004. Per modalitat i sexes.

	Homes	Dones	Total
<b>Indefinits</b>	<b>169 701</b>	<b>147 909</b>	<b>317 610</b>
temps parcial ordinari	23 924	39 895	63 819
discapacitats	1 132	631	1 763
foment contractació indefinida	17 664	25 352	43 016
discapacitats en CET <sup>(1)</sup>	99	82	181
desocupats en situació d'exclusió social convertits en indefinits	178	506	684
	76 622	57 893	134 515
<b>Temporals</b>	<b>1 144 898</b>	<b>1 057 509</b>	<b>2 202 407</b>
pràctiques	5 466	6 617	12 083
temps parcial	199 541	382 887	582 428
bonificats discapacitats	936	403	1 339
discapacitats en CET <sup>(1)</sup>	1 417	1 089	2 506
obra o servei	390 545	169 165	559 710
eventuals circumstàncies producció	471 258	360 568	831 826
interinitat	55 211	125 443	180 654
jubilació especial 64 anys	103	34	137
relleu	2 151	1 075	3 226
formació	10 680	4 364	15 044
desocupats en situació d'exclusió social	341	105	446
temporals d'inserció	2 469	1 652	4 121
altres	4 780	4 107	8 887
<b>Total</b>	<b>1 314 599</b>	<b>1 205 418</b>	<b>2 520 017</b>

Font: Generalitat de Catalunya. Departament de Treball i Indústria. Servei d'Estudis i Estadístiques. Oficines de Treball de la Generalitat.  
(1) Centres especials de treball.

## 3.55

### Contractes de treball registrats. 2004. Per modalitat i grups d'edat.

	19 i menys	20-24	25-29	30-44	45 i més	Total
<b>Indefinits</b>	<b>18 138</b>	<b>58 786</b>	<b>75 527</b>	<b>115 855</b>	<b>49 304</b>	<b>317 610</b>
temps parcial	7 034	13 639	11 729	20 010	11 407	<b>63 819</b>
ordinari	1 917	9 364	18 863	35 467	8 021	<b>73 632</b>
discapacitats	50	162	258	753	540	<b>1 763</b>
foment contractació indefinida	1 449	5 956	8 187	8 876	18 548	<b>43 016</b>
discapacitats en CET <sup>(1)</sup>	3	31	18	69	60	<b>181</b>
desocupats en situació d'exclusió social	32	131	134	155	232	<b>684</b>
convertits en indefinits	7 653	29 503	36 338	50 525	10 496	<b>134 515</b>
<b>Temporals</b>	<b>221 564</b>	<b>547 168</b>	<b>478 210</b>	<b>711 682</b>	<b>243 783</b>	<b>2 202 407</b>
pràctiques	1 403	6 123	3 888	633	36	<b>12 083</b>
temps parcial	69 585	162 423	112 280	167 900	70 240	<b>582 428</b>
bonificats discapacitats	50	164	219	633	273	<b>1 339</b>
discapacitats en CET <sup>(1)</sup>	145	279	384	1 012	686	<b>2 506</b>
obra o servei	44 234	117 933	123 901	204 109	69 533	<b>559 710</b>
eventuals circumstàncies producció	84 109	204 186	189 167	274 835	79 529	<b>831 826</b>
interinitat	10 248	49 121	43 845	55 956	21 484	<b>180 654</b>
jubilació especial 64 anys	8	19	33	52	25	<b>137</b>
relleu	123	694	972	1 226	211	<b>3 226</b>
formació	11 273	3 685	28	42	16	<b>15 044</b>
desocupats en situació d'exclusió social	26	48	62	216	94	<b>446</b>
temporals d'inserció	183	1 111	1 011	1 281	535	<b>4 121</b>
altres	177	1 382	2 420	3 787	1 121	<b>8 887</b>
<b>Total</b>	<b>239 702</b>	<b>605 954</b>	<b>553 737</b>	<b>827 537</b>	<b>293 087</b>	<b>2 520 017</b>

Font: Generalitat de Catalunya. Departament de Treball i Indústria. Servei d'Estudis i Estadístiques. Oficines de Treball de la Generalitat.  
(1) Centres especials de treball.

# 3.56

## Contractes de treball registrats. 2004. Per modalitat i sectors.

	Agricultura	Indústria	Construcció	Serveis	Total
<b>Indefinitos</b>	<b>4 195</b>	<b>53 640</b>	<b>28 618</b>	<b>231 157</b>	<b>317 610</b>
temps parcial	1 438	4 320	1 668	56 393	<b>63 819</b>
ordinari	1 055	12 198	8 510	51 869	<b>73 632</b>
discapacitats	26	305	140	1 292	<b>1 763</b>
foment contractació indefinida	299	6 974	3 986	31 757	<b>43 016</b>
discapacitats en CET <sup>(1)</sup>		9	1	171	<b>181</b>
desocupats en situació d'exclusió social	2	77	46	559	<b>684</b>
convertits en indefinits	1 375	29 757	14 267	89 116	<b>134 515</b>
<b>Temporals</b>	<b>34 412</b>	<b>177 071</b>	<b>245 659</b>	<b>1 745 265</b>	<b>2 202 407</b>
pràctiques	46	1 725	862	9 450	<b>12 083</b>
temps parcial	1 846	20 525	11 838	548 219	<b>582 428</b>
bonificats discapacitats	8	368	110	853	<b>1 339</b>
discapacitats en CET <sup>(1)</sup>	59	408	12	2 027	<b>2 506</b>
obra o servei	23 410	27 220	168 058	341 022	<b>559 710</b>
eventuals circumstàncies producció	8 430	114 359	60 774	648 263	<b>831 826</b>
interinitat	203	8 170	803	171 478	<b>180 654</b>
jubilació especial 64 anys	1	55	8	73	<b>137</b>
relleu	10	1 896	75	1 245	<b>3 226</b>
formació	66	1 865	2 575	10 538	<b>15 044</b>
desocupats en situació d'exclusió social	1	23	55	367	<b>446</b>
temporals d'inserció	75	1	30	4 015	<b>4 121</b>
altres	257	456	459	7 715	<b>8 887</b>
<b>Total</b>	<b>38 607</b>	<b>230 711</b>	<b>274 277</b>	<b>1 976 422</b>	<b>2 520 017</b>

Font: Generalitat de Catalunya. Departament de Treball i Indústria. Servei d'Estudis i Estadístiques. Oficines de Treball de la Generalitat.  
(1) Centres especials de treball.

## 3.57

### Contractes de treball registrats. 2004. Contractes temporals. Per modalitat i durada.

	1 mes i menys	De més d'1 a 3 mesos	De més de 3 a 6 mesos	De més de 6 mesos a 1 any	De més d'1 a 2 anys	Més de 2 anys	Indeterminada	Total
Pràctiques	-	-	8 407	3 342	334	-	-	<b>12 083</b>
Temps parcial	157 973	119 108	82 059	25 372	992	2 649	194 275	<b>582 428</b>
Bonificats discapacitats	-	-	-	1 301	28	10	-	<b>1 339</b>
Discapacitats en CET <sup>(1)</sup>	169	228	349	876	15	3	866	<b>2 506</b>
Obra o servei	27 664	11 911	10 878	7 442	1 065	1 898	498 852	<b>559 710</b>
Eventuals circumstàncies								
producció	330 518	262 888	202 779	35 085	556	-	-	<b>831 826</b>
Interinitat	73 462	13 372	7 305	1 105	291	67	85 052	<b>180 654</b>
Jubilació especial 64 anys	-	-	-	107	7	-	23	<b>137</b>
Relleu	10	6	25	136	287	2 762	-	<b>3 226</b>
Formació	-	-	13 203	1 694	127	20	-	<b>15 044</b>
Desocupats en situació d'exclusió social	30	112	106	13	1	-	184	<b>446</b>
Temporals d'inserció	36	1 505	2 400	39	9	-	132	<b>4 121</b>
Altres	614	439	2 469	2 131	98	47	3 089	<b>8 887</b>
<b>Total</b>	<b>590 476</b>	<b>409 569</b>	<b>329 980</b>	<b>78 643</b>	<b>3 810</b>	<b>7 456</b>	<b>782 473</b>	<b>2 202 407</b>

Font: Generalitat de Catalunya. Departament de Treball i Indústria. Servei d'Estudis i Estadístiques. Oficines de Treball de la Generalitat.  
(1) Centres especials de treball.

## 3.58

### Fons de garantia salarial. 2003. Empreses, treballadors i prestacions. Províncies.

	Barcelona	Girona	Lleida	Tarragona	Catalunya	Espanya	Cat./Esp.	%
<b>Empreses afectades</b>	<b>5 512</b>	<b>375</b>	<b>167</b>	<b>418</b>	<b>6 472</b>	<b>29 803</b>		<b>21,7</b>
per insolvència	3 507	216	105	263	<b>4 091</b>	21 084		19,4
per regulació	2 005	159	62	155	<b>2 381</b>	8 719		27,3
<b>Treballadors beneficiats</b>	<b>16 214</b>	<b>1 135</b>	<b>370</b>	<b>881</b>	<b>18 600</b>	<b>76 260</b>		<b>24,4</b>
per insolvència	11 598	803	208	602	<b>13 211</b>	58 203		22,7
per regulació	4 616	332	162	279	<b>5 389</b>	18 057		29,8
<b>Prestacions acordades<sup>(1)</sup></b>	<b>51 713,10</b>	<b>3 549,40</b>	<b>933,30</b>	<b>2 096,50</b>	<b>58 292,30</b>	<b>220 596,70</b>		<b>26,4</b>
per insolvència	44 406,10	3 071,60	625,60	1 690,10	<b>49 793,40</b>	189 763,90		26,2
per regulació	7 307,00	477,80	307,70	406,40	<b>8 498,90</b>	30 832,80		27,6

Font: Ministerio de Trabajo y Asuntos Sociales. Subsecretaría de Trabajo y Asuntos Sociales.  
(1) En milers d'euros.

## 3.59 Suport a la creació d'ocupació. 2003. Ajuts concedits. Per programes. Províncies.

Milers d'eun

	Barcelona	Girona	Lleida	Tarragona	Catalunya	Espanya	Cat./Es
Suport a l'ocupació en cooperatives i societats laborals	1 424,16	64,35	204,13	22,43	<b>1 715,08</b>	18 117,46	9
Suport al desenvolupament local	9 771,09	2 407,68	2 947,94	1 748,89	<b>16 875,61</b>	95 532,03	17
Promoció de llocs de treball autònoms	3 772,72	387,32	706,14	298,67	<b>5 168,66</b>	76 757,13	6
Integració laboral del discapacitat	28 145,00	4 339,42	2 579,79	3 729,42	<b>38 793,63</b>	149 847,07	25
<b>Total 2003</b>	<b>43 112,97</b>	<b>7 198,78</b>	<b>6 438,00</b>	<b>5 799,41</b>	<b>62 552,98</b>	<b>340 253,69</b>	<b>18</b>
Total 2002	33 098,87	5 331,81	3 672,66	4 105,01	<b>46 208,35</b>	270 050,96	17
Total 2001	29 469,35	4 626,85	3 355,41	3 890,13	<b>41 341,73</b>	229 993,06	18
Total 2000	28 078,17	3 814,27	2 719,53	3 737,69	<b>38 349,65</b>	168 011,17	22
Total 1999	25 434,51	2 586,11	2 404,55	3 183,34	<b>33 608,51</b>	179 168,28	18

Font: Ministerio de Trabajo y Asuntos Sociales. Subsecretaría de Trabajo y Asuntos Sociales.





## 4. Macromagnituds econòmiques i sector exterior

### Aspectes metodològics

#### Definicions

#### Producte interior brut (PIB)

- 4.01 PIB a preus de mercat. Per components de la demanda. A preus corrents. 1999-2003.
- 4.02 PIB a preus de mercat. Per components de la demanda. Taxa de variació. A preus constants. 1999-2003.
- 4.03 PIB a preus de mercat. Per sectors. A preus corrents. 1999-2003.
- 4.04 PIB a preus de mercat. Per sectors. Taxa de variació. A preus constants. 1999-2003.
- 4.05 PIB a preus de mercat. A preus constants. 1999-2003.
- 4.06 PIB per habitant a preus de mercat. A preus corrents. 1999-2003.
- 4.07 VAB a preus de mercat. Per branques d'activitat. A preus corrents. 1998-2002.
- 4.08 VAB a preus de mercat. Per sectors. A preus corrents. 2003. Províncies.
- 4.09 VAB per ocupat a preus de mercat. Per sectors. A preus corrents. 2001-2003.
- 4.10 VAB per ocupat a preus de mercat. Per sectors. Taxa de variació. A preus constants. 2002-2003.

#### Renda

- 4.11 Renda bruta familiar disponible. A preus corrents. 1998-2002.
- 4.12 Renda bruta familiar disponible. Taxa de variació. A preus corrents. 1998-2002.
- 4.13 Renda bruta familiar disponible. A preus corrents. 1999 i 2000. Comarques i àmbits.
- 4.14 Renda bruta familiar disponible per habitant. A preus corrents. 1999 i 2000. Comarques i àmbits.
- 4.15 Renda bruta familiar disponible per habitant. Índex Catalunya = 100. 1999 i 2000. Comarques i àmbits.

#### Inversió estrangera

- 4.16 Inversió estrangera. Per branques d'activitat. A preus corrents. 2003.
- 4.17 Inversió estrangera. Per països inversors. A preus corrents. 2003.
- 4.18 Inversió catalana a l'estranger. Per branques d'activitat. A preus corrents. 2003.
- 4.19 Inversió catalana a l'estranger. Per països de destinació. A preus corrents. 2003.

#### Comerç amb l'estranger

- 4.20 Comerç amb l'estranger. Per 14 agrupacions. 2000-2004.
- 4.21 Comerç amb l'estranger. Per divisions CCAE. 2003.
- 4.22 Comerç amb l'estranger. Per seccions TARIC. 2004.
- 4.23 Comerç amb l'estranger. Per tipus de béns TARIC. 2004.
- 4.24 Comerç amb l'estranger. Per mitjans de transport. 2004.
- 4.25 Comerç amb l'estranger. Per països. 2004.



## Aspectes metodològics

---

Es presenten les principals macromagnituds de l'economia catalana classificades en tres grans grups segons si es considera la producció, els ingressos i les despeses o les relacions amb l'exterior.

En el grup de la producció s'analitzen el **producte interior brut** a preus de mercat, per components de l'oferta i de la demanda, amb les taxes de variació corresponents, i el **producte interior brut per habitant** a Catalunya i a Espanya. Una altra variable d'aquest grup és el **valor afegit brut** a preus de mercat per sectors, que ens dóna idea de la riquesa generada, com també el **valor afegit brut per ocupat**, amb la taxa de variació interanual.

Des del vessant dels ingressos i les despeses s'analitza la **renda bruta familiar disponible** per components de la demanda i la **renda per habitant total** i desglossada per comarques.

En l'elaboració d'aquestes estadístiques se segueix la normativa europea SEC (Sistema europeu de comptes econòmics integrats), conjunt coherent i detallat de comptes i

quadres que permet una visió sistemàtica, comparable i completa de l'activitat econòmica dels països membres de la Unió Europea.

El tercer grup de conceptes es refereix a la **inversió estrangera**, tant la de Catalunya a l'estranger com la que ens arriba procedent d'altres països. Les dades es presenten per branques d'activitat i per països d'origen o de destinació, respectivament, i provenen del registre de projectes d'inversions estrangeres gestionat pel Ministeri d'Economia.

El **comerc amb l'estranger** s'elabora amb les dades de l'Agència Estatal d'Administració Tributària. Les xifres es presenten segons l'aranzel integrat comunitari (TARIC) pel que fa a productes i grups de destinació; i segons la Classificació d'activitats econòmiques CCAE-93 pel que fa a branques d'activitat. La informació es complementa amb dades de comerç per països i per mitjans de transport.

## Definicions

---

**Capítol aranzelari:** unitat bàsica de la divisió sistemàtica de l'aranzel de duanes que agrupa les mercaderies segons les seves principals característiques físiques.

**Comerç amb l'estranger:** es refereix a operacions de compra o venda de mercaderies entre Catalunya i altres països. No s'hi inclou el comerç amb la resta de l'Estat espanyol.

**Consum de les llars:** despesa efectuada per les llars per satisfer les necessitats individuals. No inclou, per tant, els valors dels béns i serveis consumits per les llars però finançats per altres sectors institucionals com les administracions públiques.

**Consum de les administracions públiques:** despesa efectuada per les administracions públiques per satisfer necessitats col·lectives.

**Cotitzacions socials reals:** pagaments que les persones ocupades o els seus ocupadors efectuen, directament o mitjançant un organisme recaptador, a institucions que concedeixen prestacions socials amb la finalitat d'adquirir i/o mantenir el dret a aquestes prestacions.

**Demanda interna:** variable resultant d'agregar el consum final i la formació bruta de capital. Recull la part de la de-

manda total que es produeix i es destina a les unitats que actuen en el territori.

**Excedent brut d'explotació:** saldo del compte d'explotació, resultat de la diferència entre el valor afegit brut al cost dels factors i la remuneració d'assalariats.

**Exportació:** valor dels béns que surten cap a un país determinat. Estadísticament es mesura com a valor FOB (*franc on board*) que inclou el cost de les mercaderies, més les despeses de transport fins a la sortida del territori.

**Exportacions i importacions de béns i serveis amb l'estranger:** inclouen tots els béns que surten o entren al territori amb destinació o origen a l'estranger, i també tots els serveis prestats entre unitats residents i no residents, com ara el transport, l'assegurança o els associats amb el turisme.

**Formació bruta de capital o inversió:** valor dels béns durables adquirits per les unitats de producció per tal d'utilitzar-los durant més d'un any en els processos productius. Aquesta variable agrupa tres components: la inversió en construcció, la inversió en béns d'equipament i la variació d'existències. L'agregació dels dos primers constitueix la **formació bruta de capital fix**.

**Importació:** valor dels béns que entren de l'exterior. Estadísticament es mesura com a valor CIF (*cost insurance freight*) que inclou el valor de cost de la mercaderia, l'assegurança i el preu del transport fins al país receptor (frontera, port o aeroport).

**Impost sobre el valor afegit (IVA):** l'IVA que grava els productes és el saldo comptable que correspon al total de l'IVA transferit pel productor sobre cada bé o servei (tant el que grava els destinats al consum final com a l'intermedi, així com la formació de capital), menys el corresponent IVA suportat.

**Impost sobre importacions:** pagaments obligatoris recaptats per les administracions públiques sobre béns importats, amb la finalitat d'admetre la lliure circulació en el territori econòmic. Es consideren nets de subvencions.

**Impost sobre renda i patrimoni:** pagament de les famílies en concepte, principalment, d'impost sobre la renda de les persones

físiques, impost de patrimoni i impost de béns immobles.

**Impostos nets sobre productes:** aquest grup inclou l'IVA que grava els productes i els impostos nets de subvencions sobre els productes i sobre les importacions. La nova assignació d'impostos és conseqüència del canvi de valoració del VAB, que amb la nova base comptable és a preus bàsics, i permet equilibrar el PIB des de l'òptica de l'oferta i la demanda.

**Inversió estrangera:** inversió realitzada per persones físiques no residents a Espanya o per persones jurídiques domiciliades a l'estranger, registrada en el Ministeri d'Economia. La inversió prové d'operacions de participació en societats espanyoles, constitució o ampliació de sucursals, subscripció i adquisició de valors negociables representatius d'emprèstits emesos per residents, participació en fons d'inversió i adquisició de béns immobles situats a Espanya i valorats en més de tres milions d'euros.

Es considera la **inversió bruta efectiva**, és a dir, la inversió registrada un cop descomptades les adquisicions d'accions i participacions de societats espanyoles a altres no residents i les comptabilitzacions múltiples de la mateixa inversió, com a conseqüència de les reestructuracions de grups empresarials a Espanya.

**Prestacions socials:** transferències corrents atorgades per tercers a les llars, en diners o espècie, per tal de preveure, reparar o superar certs estats de necessitat, sense que hi hagi una contrapartida equivalent per part dels beneficiaris.

**Preus constants:** mesura econòmica d'una variable en un moment concret a partir d'un any base, que reflecteix els creixements reals sense l'efecte de la variació de preus.

**Preus corrents:** mesura econòmica d'una variable en un moment concret i que reflecteix els creixements deguts a la variació real i a la variació de preus.

**Preus de mercat:** sistema de valoració de les magnituds macroeconòmiques igual que el cost de factors, però que inclou els impostos sobre producció i les subvencions d'explotació.

**Producció imputada dels serveis bancaris:** producció efectuada per les institucions de crèdit en la seva activitat com a intermediaris financers que consisteix a reunir, transformar i distribuir disponibilitats financeres. La producció de serveis bancaris es mesura, per conveni, per l'excedent de rendes de la propietat de les institucions de crèdit sobre l'import dels interessos que paguen els seus creditors.

**Producte interior brut (PIB):** valoració del resultat final de l'activitat productiva en el territori. Es calcula a partir de la producció total de béns i serveis, restant-ne els consums intermedis i afegint-hi els impostos nets que graven els productes.

**Remuneració d'assalariats:** partida que, en la comptabilitat nacional, recull tots els pagaments en diners i en espècie que els empresaris donen als seus assalariats en concepte de prestació de treball. Inclou les cotitzacions socials.

**Renda bruta familiar disponible (RBF):** macromagnitud que mesura els ingressos de què disposen els residents d'un territori per destinar-los al consum o a l'estalvi. Si es resta el consum de capital fix, que equival a la depreciació com a conseqüència del desgast normal i l'obsolescència previsible, s'obté la **renda neta familiar disponible (RNFD)**.

El sector institucional de les famílies segons la comptabilitat nacional inclou:

- Els individus o grups d'individus, la funció principal dels quals consisteix a consumir.
- Les empreses individuals dedicades a produir béns i serveis no financers, amb menys de nou assalariats.
- Els organismes sense afany de lucre.

**Saldo exterior:** diferència entre les operacions corrents d'exportació i importació de béns i serveis que tenen lloc entre Catalunya i la resta del món. Apareix com a agregació del saldo amb l'estranger i del saldo amb la resta de l'Estat.

**Taxa de cobertura:** relació entre exportacions i importacions dutes a terme en un període de referència i en un espai econòmic determinat.

**Valor afegit brut:** riquesa generada durant el període considerat que s'obté per diferència entre el valor de la producció i els consums intermedis utilitzats (primeres matèries, serveis i subministraments exteriors, etc.). En coherència amb la metodologia que l'INE aplica a la comptabilitat nacional, la producció imputada de serveis bancaris s'ha deduït del valor afegit brut del sector serveis, en lloc de distribuir-la entre tots els sectors de l'economia.



## 4.01

**PIB a preus de mercat<sup>(1)</sup>. 1999-2003<sup>(2)</sup>.**  
**Per components de la demanda. A preus corrents.**

Milions d'euros

	1999	2000	2001	2002	2003
<b>Demanda interna</b>	<b>102 494</b>	<b>111 082</b>	<b>118 019</b>	<b>125 269</b>	<b>134 080</b>
consum de les llars <sup>(3)</sup>	62 196	66 874	70 960	75 474	80 364
consum de les administracions públiques	13 324	14 272	15 339	16 505	17 829
formació bruta de capital <sup>(4)</sup>	26 974	29 936	31 720	33 290	35 887
béns d'equipament	14 497	15 820	16 282	16 414	17 173
construcció	11 726	13 464	14 867	16 279	17 908
<b>Saldo exterior<sup>(5)</sup></b>	<b>4 419</b>	<b>4 100</b>	<b>4 865</b>	<b>6 036</b>	<b>5 760</b>
saldo amb l'estranger	500	419	3 420	4 297	3 794
exportacions de béns i serveis	47 609	57 454	64 061	66 180	69 013
importacions de béns i serveis	47 109	57 035	60 641	61 883	65 219
saldo amb la resta d'Espanya	3 919	3 681	1 445	1 739	1 966
<b>Total</b>	<b>106 912</b>	<b>115 182</b>	<b>122 884</b>	<b>131 304</b>	<b>139 840</b>

Font: Institut d'Estadística de Catalunya.

(1) Base 1995.

(2) Dades provisionals.

(3) Inclou el consum de les institucions sense afany de lucre al servei de les llars.

(4) Inclou la variació d'existències.

(5) Aportació al creixement.

## 4.02

**PIB a preus de mercat<sup>(1)</sup>. 1999-2003<sup>(2)</sup>.**  
**Per components de la demanda. Taxa de variació. A preus constants.**

Tant per cent

	1999	2000	2001	2002	2003
<b>Demanda interna</b>	<b>4,9</b>	<b>3,6</b>	<b>2,8</b>	<b>2,4</b>	<b>3,1</b>
consum de les llars <sup>(3)</sup>	4,3	3,6	2,6	2,7	2,8
consum de les administracions públiques	3,4	3,5	4,2	4,1	4,5
formació bruta de capital <sup>(4)</sup>	7,2	3,8	2,4	0,8	3,1
béns d'equipament	5,9	3,5	0,9	-2,2	1,6
construcció	6,9	5,4	5,1	4,2	3,7
<b>Saldo exterior<sup>(5)</sup></b>	<b>-0,4</b>	<b>0,4</b>	<b>0,0</b>	<b>0,2</b>	<b>-0,8</b>
saldo amb l'estranger	-2,3	1,4	1,7	-0,8	-0,6
exportacions de béns i serveis	6,6	13,5	8,1	1,5	3,7
importacions de béns i serveis	12,1	10,4	4,7	3,1	5,0
saldo amb la resta d'Espanya	1,9	-0,9	-1,7	0,9	-0,2
<b>Total</b>	<b>4,3</b>	<b>3,9</b>	<b>2,7</b>	<b>2,4</b>	<b>2,2</b>

Font: Institut d'Estadística de Catalunya.

(1) Base 1995.

(2) Dades provisionals.

(3) Inclou el consum de les institucions sense afany de lucre al servei de les llars.

(4) Inclou la variació d'existències.

(5) Aportació al creixement.



## 4.03

### PIB a preus de mercat<sup>(1)</sup>. 1999-2003<sup>(2)</sup>. Per sectors. A preus corrents.

Milions d'euros

	1999	2000	2001	2002	2003
<b>Valor afegit brut</b>	<b>95 653</b>	<b>103 015</b>	<b>110 268</b>	<b>117 524</b>	<b>124 484</b>
agricultura	1 607	1 934	1 922	1 977	1 956
indústria	28 629	30 219	31 537	32 363	33 104
construcció	6 714	7 772	8 633	9 582	10 629
serveis	58 703	63 089	68 176	73 602	78 795
<b>Impostos nets sobre productes</b>	<b>11 259</b>	<b>12 167</b>	<b>12 616</b>	<b>13 780</b>	<b>15 356</b>
<b>Total</b>	<b>106 912</b>	<b>115 182</b>	<b>122 884</b>	<b>131 304</b>	<b>139 840</b>

Font: Institut d'Estadística de Catalunya.

(1) Base 1995.

(2) Dades provisionals.

## 4.04

### PIB a preus de mercat<sup>(1)</sup>. 1999-2003<sup>(2)</sup>. Per sectors. Taxa de variació. A preus constants.

Tant per cent

	1999	2000	2001	2002	2003
<b>Valor afegit brut</b>	<b>4,0</b>	<b>3,9</b>	<b>2,8</b>	<b>2,3</b>	<b>1,8</b>
agricultura	-2,0	11,6	-7,0	12,0	-4,7
indústria	3,7	3,8	2,0	0,9	0,7
construcció	3,2	5,1	4,7	4,3	3,7
serveis	4,5	3,6	3,4	2,6	2,4
<b>Impostos nets sobre productes</b>	<b>7,4</b>	<b>4,3</b>	<b>1,2</b>	<b>3,5</b>	<b>6,0</b>
<b>Total</b>	<b>4,3</b>	<b>3,9</b>	<b>2,7</b>	<b>2,4</b>	<b>2,2</b>

Font: Institut d'Estadística de Catalunya.

(1) Base 1995.

(2) Dades provisionals.

## 4.05 PIB a preus de mercat<sup>(1)</sup>. 1999-2003<sup>(2)</sup>. A preus constants.

Milions d'euros

	Catalunya	Espanya	% Cat./Esp.
1999	<b>95 000,40</b>	507 343,00	18,7
2000	<b>98 730,33</b>	529 691,00	18,6
2001	<b>101 369,87</b>	544 496,00	18,6
2002	<b>103 838,91</b>	556 651,00	18,7
2003	<b>106 118,59</b>	570 556,00	18,6

Font: Institut d'Estadística de Catalunya.  
Instituto Nacional de Estadística.

(1) Base 1995.

(2) Dades provisionals.

## 4.06 PIB per habitant a preus de mercat<sup>(1)</sup>. 1999-2003<sup>(2)</sup>. A preus corrents.

Euros

	Catalunya	Espanya	Índex <sup>(3)</sup> Cat./Esp.
1999	<b>21 320,41</b>	12 558,23	170
2000	<b>22 771,83</b>	13 382,26	170
2001	<b>23 495,70</b>	14 263,31	165
2002	<b>24 069,88</b>	15 260,68	158
2003	<b>24 203,58</b>	16 183,59	150

Font: Institut d'Estadística de Catalunya.

(1) Base 1995.

(2) Dades provisionals.

(3) Base Espanya = 100.

# 4.07

## VAB a preus de mercat<sup>(1)</sup>. 1998-2002. Per branques d'activitat. A preus corrents.

Milions d'euros

	1998	1999	2000	2001 <sup>(2)</sup>	2002 <sup>(2)</sup>
<b>Agricultura, ramaderia i pesca</b>	<b>1 534,45</b>	<b>1 489,33</b>	<b>1 574,84</b>	<b>1 711,07</b>	<b>1 811,22</b>
agricultura, ramaderia i caça	1 425,06	1 378,24	1 460,59	1 596,63	1 692,94
pesca	109,39	111,09	114,24	114,44	118,27
<b>Indústria, energia i construcció</b>	<b>33 829,61</b>	<b>35 342,62</b>	<b>37 737,01</b>	<b>39 905,20</b>	<b>41 133,05</b>
<b>energia</b>	<b>2 907,05</b>	<b>2 820,96</b>	<b>2 949,05</b>	<b>3 163,17</b>	<b>3 247,97</b>
extracció de productes energètics	530,33	409,37	655,82	675,55	660,18
energia elèctrica, gas i aigua	2 376,72	2 411,59	2 293,23	2 487,62	2 587,79
<b>indústria</b>	<b>24 721,31</b>	<b>25 807,62</b>	<b>27 175,60</b>	<b>28 319,28</b>	<b>28 595,92</b>
alimentació, begudes i tabac	3 063,68	3 388,40	3 267,99	3 515,75	3 599,85
tèxtil, confecció, cuir i calçat	2 827,96	2 950,30	2 768,15	2 914,59	2 745,24
fusta i suro	443,75	515,60	469,81	431,06	412,63
paper, edició i arts gràfiques	2 380,59	2 210,79	2 611,28	2 760,72	2 878,63
indústria química	3 428,63	3 637,86	3 915,94	4 136,74	4 375,14
cautxú i plàstic	1 376,82	1 402,84	1 535,24	1 514,98	1 577,53
altres productes minerals no metàl·lics	1 184,72	1 281,89	1 280,38	1 338,05	1 325,56
metal·lúrgia i productes metàl·lics	2 300,47	2 485,13	2 762,00	2 993,95	3 037,95
maquinària i equip mecànic	1 754,90	1 878,22	2 157,68	2 342,56	2 232,49
equip elèctric, electrònic i òptic	2 380,41	2 265,86	2 480,68	2 577,27	2 483,32
fabricació de material de transport	2 654,65	2 760,79	2 890,15	2 756,03	2 847,99
indústries manufactureres diverses	924,76	1 029,95	1 036,31	1 037,59	1 079,60
<b>construcció</b>	<b>6 201,25</b>	<b>6 714,04</b>	<b>7 612,36</b>	<b>8 422,75</b>	<b>9 289,17</b>
<b>Serveis</b>	<b>58 026,56</b>	<b>62 268,02</b>	<b>66 915,39</b>	<b>72 384,02</b>	<b>77 411,34</b>
<b>serveis venda</b>	<b>49 027,34</b>	<b>52 655,80</b>	<b>56 686,54</b>	<b>61 604,25</b>	<b>66 216,00</b>
comerç i reparació	9 531,72	10 646,38	11 022,18	11 870,12	12 597,66
hoteleria	6 473,24	7 018,60	7 620,68	7 750,88	8 746,03
transports i comunicacions	7 553,76	7 940,27	8 324,88	9 470,39	10 263,14
intermediació financera	5 269,06	5 209,97	5 782,98	6 600,42	6 718,76
immobiliàries i serveis empresarials	13 472,44	14 479,54	15 904,77	17 445,19	18 763,98
educació	1 626,58	1 720,28	1 836,55	1 941,27	2 013,63
sanitat i serveis socials	2 685,47	3 006,78	3 347,91	3 513,79	3 866,73
altres	2 415,08	2 633,98	2 846,60	3 012,19	3 246,07
<b>serveis no venda</b>	<b>8 999,22</b>	<b>9 612,21</b>	<b>10 228,86</b>	<b>10 779,77</b>	<b>11 195,34</b>
<b>SIFMI<sup>(3)</sup></b>	<b>-3 621,05</b>	<b>-3 564,66</b>	<b>-3 948,91</b>	<b>-4 796,58</b>	<b>-4 625,48</b>
<b>Total</b>	<b>89 769,58</b>	<b>95 535,30</b>	<b>102 278,33</b>	<b>109 203,72</b>	<b>115 730,13</b>

Font: Instituto Nacional de Estadística.

(1) Base 1995.

(2) Dades provisionals.

(3) Serveis d'intermediació financera mesurats indirectament.

# 4.08

## VAB a preus de mercat<sup>(1)</sup>. 2003<sup>(2)</sup>. Per sectors. A preus corrents. Províncies.

Milions d'euros

	Barcelona	Girona	Lleida	Tarragona	Catalunya	Espanya	Cat./Esp.	%
<b>Agricultura</b>	<b>740,64</b>	<b>362,34</b>	<b>351,12</b>	<b>368,61</b>	<b>1 822,70</b>	<b>22 187,00</b>		<b>8,2</b>
<b>Indústria</b>	<b>31 705,37</b>	<b>3 746,12</b>	<b>2 245,61</b>	<b>5 377,36</b>	<b>43 074,47</b>	<b>197 872,00</b>		<b>21,8</b>
energia	1 816,64	154,25	89,97	1 152,55	<b>3 213,40</b>	21 081,00		15,2
indústria	23 062,10	2 301,39	1 304,70	2 583,92	<b>29 252,11</b>	109 514,00		26,7
construcció	6 826,64	1 290,49	850,94	1 640,89	<b>10 608,96</b>	67 277,00		15,8
<b>Serveis</b>	<b>62 656,40</b>	<b>7 785,86</b>	<b>4 406,46</b>	<b>7 711,15</b>	<b>82 559,87</b>	<b>475 381,00</b>		<b>17,4</b>
venda	53 712,55	6 659,78	3 620,81	6 522,78	<b>70 515,93</b>	376 233,00		<b>18,7</b>
no venda	8 943,85	1 126,08	785,65	1 188,36	<b>12 043,94</b>	99 148,00		<b>12,1</b>
<b>SIFMI<sup>(3)</sup></b>	<b>- 3 463,04</b>	<b>- 433,12</b>	<b>- 255,01</b>	<b>- 490,03</b>	<b>- 4 641,20</b>	<b>- 26 649,00</b>		<b>17,4</b>
<b>Total</b>	<b>91 639,36</b>	<b>11 461,21</b>	<b>6 748,18</b>	<b>12 967,10</b>	<b>122 815,84</b>	<b>668 791,00</b>		<b>18,4</b>

Font: Instituto Nacional de Estadística.

(1) Base 1995.

(2) Dades provisionals.

(3) Serveis d'intermediació financera mesurats indirectament.

# 4.09

## VAB per ocupat a preus de mercat<sup>(1)</sup>. 2001-2003<sup>(2)</sup>. Per sectors. A preus corrents.

Euros

	2001	2002	2003
Agricultura	26 330,40	27 687,83	25 972,73
Indústria	38 809,68	40 082,93	42 037,13
Construcció	29 283,32	32 133,81	32 082,92
Serveis	41 434,46	43 787,11	43 535,58
<b>Total</b>	<b>39 021,21</b>	<b>41 123,14</b>	<b>41 440,34</b>

Font: Institut d'Estadística de Catalunya.

(1) Base 1995.

(2) Dades provisionals.

La sèrie s'inicia l'any 2001 a causa dels canvis en la metodologia de càlcul de la EPA.

# 4.10

## VAB per ocupat a preus de mercat<sup>(1)</sup>. 2002-2003<sup>(2)</sup>. Per sectors. Taxa de variació. A preus constants.

Tant per cent

	2002	2003
Agricultura	14,5	-9,7
Indústria	1,5	3,2
Construcció	3,1	-6,7
Serveis	0,4	-4,9
<b>Total</b>	<b>1,2</b>	<b>-3,2</b>

Font: Institut d'Estadística de Catalunya.

(1) Base 1995.

(2) Dades provisionals.

La sèrie s'inicia l'any 2002 a causa dels canvis en la metodologia de càlcul de la EPA.

## 4.11 Renda bruta familiar disponible<sup>(1)</sup>. 1998-2002<sup>(2)</sup>. A preus corrents.

Milions d'euros

	1998	1999	2000	2001	2002
<b>Recursos</b>	<b>90 042,50</b>	<b>95 993,40</b>	<b>102 339,10</b>	<b>108 237,80</b>	<b>115 012,20</b>
saldo de rendes primàries brutes	72 284,50	76 919,70	81 883,00	86 892,30	91 913,00
excedent brut d'explotació	19 327,80	20 688,20	21 680,60	23 546,50	26 153,50
remuneració d'assalariats	49 831,70	53 447,60	57 669,90	61 312,30	63 629,60
rendes netes de la propietat	3 124,90	2 783,90	2 532,60	2 033,40	2 129,90
prestacions socials	12 579,20	13 170,30	14 075,70	14 878,70	16 236,70
altres transferències socials	5 178,80	5 903,40	6 380,40	6 466,80	6 862,50
<b>Usos</b>	<b>28 200,60</b>	<b>30 162,30</b>	<b>32 873,60</b>	<b>35 521,00</b>	<b>37 710,00</b>
impostos sobre renda i patrimoni	8 333,10	8 622,50	9 238,50	10 089,90	10 764,00
cotitzacions socials efectives	13 381,80	14 476,70	15 948,00	17 277,70	18 356,00
cotitzacions socials imputades	1 323,10	1 383,90	1 536,80	1 671,90	1 837,00
altres transferències corrents	5 162,60	5 679,20	6 150,30	6 481,50	6 753,00
<b>Total</b>	<b>61 842,00</b>	<b>65 831,10</b>	<b>69 465,60</b>	<b>72 716,70</b>	<b>77 301,70</b>

Font: Institut d'Estadística de Catalunya.

(1) Base 1995.

(2) Dades provisionals.

## 4.12 Renda bruta familiar disponible<sup>(1)</sup>. 1998-2002<sup>(2)</sup>. Taxa de variació. A preus corrents.

Tant per cent

	1998	1999	2000	2001	2002
<b>Recursos</b>					
saldo de rendes primàries brutes	4,8	6,4	6,5	6,1	5,8
excedent brut d'explotació	1,9	7,0	4,8	8,6	11,1
remuneració d'assalariats	7,1	7,3	7,9	6,3	3,8
rendes netes de la propietat	-9,5	-10,9	-9,0	-19,7	4,7
prestacions socials	2,6	4,7	6,9	5,7	9,1
altres transferències socials	7,1	14,0	8,1	1,4	6,1
<b>Usos</b>					
impostos sobre renda i patrimoni	4,9	3,5	7,1	9,2	6,7
cotitzacions socials efectives	7,1	8,2	10,2	8,3	6,2
cotitzacions socials imputades	3,9	4,6	11,0	8,8	9,9
altres transferències corrents	5,1	10,0	8,3	5,4	4,2
<b>Total</b>	<b>4,1</b>	<b>6,5</b>	<b>5,5</b>	<b>4,7</b>	<b>6,3</b>

Font: Institut d'Estadística de Catalunya.

(1) Base 1995.

(2) Dades provisionals.

## 4.13

Renda bruta familiar disponible<sup>(1)</sup>. 1999 i 2000.  
A preus corrents. Comarques i àmbits.

Milions d'euros

	1999	2000
Alt Camp	368,98	392,87
Alt Empordà	1 096,22	1 196,80
Alt Penedès	770,48	822,24
Alt Urgell	203,05	209,03
Alta Ribagorça	41,34	42,57
Anoia	857,64	915,66
Bages	1 559,07	1 637,27
Baix Camp	1 461,46	1 539,36
Baix Ebre	648,25	695,98
Baix Empordà	1 113,50	1 201,64
Baix Llobregat	6 343,56	6 713,78
Baix Penedès	563,78	608,76
Barcelonès	23 245,14	23 943,10
Berguedà	373,45	397,09
Cerdanya	165,65	177,23
Conca de Barberà	194,18	205,15
Garraf	1 026,79	1 101,56
Garrigues	201,28	217,84
Garrotxa	566,18	609,40
Gironès	1 620,47	1 745,38
Maresme	3 599,37	3 791,48
Montsià	527,44	560,06
Noguera	363,95	391,81
Osona	1 310,81	1 394,76
Pallars Jussà	143,09	152,12
Pallars Sobirà	68,45	73,88
Pla d'Urgell	315,57	335,23
Pla de l'Estany	284,62	307,93
Priorat	87,42	94,28
Ribera d'Ebre	224,09	234,93
Ripollès	308,98	330,99
Segarra	200,18	213,67
Segrià	1 853,05	1 979,74
Selva	1 244,65	1 346,31
Solsonès	123,92	132,79
Tarragonès	1 901,98	2 005,01
Terra Alta	116,81	127,66
Urgell	348,08	371,73
Val d'Aran	103,60	105,58
Vallès Occidental	7 210,84	7 643,20
Vallès Oriental	3 118,15	3 307,79
<b>Catalunya</b>	<b>65 875,50</b>	<b>69 273,65</b>
Àmbit Metropolità	45 314,33	47 323,15
Comarques Gironines	6 234,61	6 738,45
Camp de Tarragona	4 577,80	4 845,43
Terres de l'Ebre	1 516,60	1 618,64
Àmbit de Ponent	3 282,10	3 510,02
Comarques Centrals	4 224,89	4 477,56
Alt Pirineu i Aran	725,17	760,40

Font: Institut d'Estadística de Catalunya.

(1) Base 1995.

# 4.14

## Renda bruta familiar disponible per habitant<sup>(1)</sup>. 1999 i 2000. A preus corrents. Comarques i àmbits.

Milers d'euros

	1999	2000
Alt Camp	10,40	11,10
Alt Empordà	10,90	11,80
Alt Penedès	9,90	10,60
Alt Urgell	10,50	10,80
Alta Ribagorça	11,40	11,80
Anoia	9,50	10,20
Bages	10,10	10,60
Baix Camp	10,20	10,70
Baix Ebre	9,80	10,50
Baix Empordà	10,80	11,70
Baix Llobregat	9,30	9,90
Baix Penedès	9,90	10,70
Barcelonès	11,10	11,40
Berguedà	9,80	10,40
Cerdanya	11,80	12,60
Conca de Barberà	10,50	11,10
Garraf	9,90	10,60
Garrigues	10,40	11,30
Garrotxa	11,90	12,80
Gironès	12,00	12,90
Maresme	10,40	11,00
Montsià	9,40	10,00
Noguera	10,50	11,30
Osona	10,30	11,00
Pallars Jussà	11,50	12,20
Pallars Sobirà	11,30	12,20
Pla d'Urgell	10,70	11,40
Pla de l'Estany	11,30	12,30
Priorat	9,60	10,30
Ribera d'Ebre	10,20	10,70
Ripollès	11,80	12,70
Segarra	11,10	11,90
Segrià	11,20	12,00
Selva	10,80	11,60
Solsonès	10,80	11,60
Tarragonès	10,60	11,20
Terra Alta	9,60	10,50
Urgell	11,20	12,00
Val d'Aran	13,30	13,60
Vallès Occidental	10,10	10,70
Vallès Oriental	10,10	10,70
<b>Catalunya</b>	<b>10,50</b>	<b>11,10</b>
Àmbit Metropolità	10,60	11,00
Comarques Gironines	11,70	12,50
Camp de Tarragona	10,60	11,00
Terres de l'Ebre	9,80	10,40
Àmbit de Ponent	11,10	11,90
Comarques Centrals	10,20	10,70
Alt Pirineu i Aran	11,70	12,30

Font: Institut d'Estadística de Catalunya.

(1) Base 1995.

# 4.15

## Renda bruta familiar disponible per habitant<sup>(1)</sup>. 1999 i 2000. Índex Catalunya = 100. Comarques i àmbits.

	1999	2000
Alt Camp	99,0	100,2
Alt Empordà	103,1	107,1
Alt Penedès	94,4	95,8
Alt Urgell	99,9	97,8
Alta Ribagorça	108,8	106,5
Anoia	90,7	92,1
Bages	96,4	96,2
Baix Camp	96,8	97,0
Baix Ebre	93,0	94,9
Baix Empordà	102,7	105,4
Baix Llobregat	88,8	89,4
Baix Penedès	94,3	96,8
Barcelonès	105,4	103,2
Berguedà	93,3	94,3
Cerdanya	112,0	114,0
Conca de Barberà	99,6	100,0
Garraf	94,3	96,2
Garrigues	99,3	102,2
Garrotxa	113,4	116,1
Gironès	113,7	116,5
Maresme	99,1	99,2
Montsià	89,8	90,7
Noguera	99,6	102,0
Osona	98,2	99,4
Pallars Jussà	109,3	110,5
Pallars Sobirà	107,5	110,4
Pla d'Urgell	101,6	102,7
Pla de l'Estany	107,7	110,8
Priorat	91,0	93,4
Ribera d'Ebre	96,9	96,6
Ripollès	112,4	114,5
Segarra	105,6	107,1
Segrià	106,6	108,3
Selva	102,3	105,2
Solsonès	102,6	104,5
Tarragonès	101,1	101,3
Terra Alta	91,1	94,7
Urgell	106,6	108,3
Val d'Aran	126,6	122,7
Vallès Occidental	95,6	96,3
Vallès Oriental	95,8	96,6
<b>Catalunya</b>	<b>100</b>	<b>100</b>
Àmbit Metropolità	101,0	99,1
Comarques Gironines	111,4	112,6
Camp de Tarragona	101,0	99,1
Terres de l'Ebre	93,3	93,7
Àmbit de Ponent	105,7	107,2
Comarques Centrals	97,1	96,4
Alt Pirineu i Aran	111,4	110,8

Font: Institut d'Estadística de Catalunya.

(1) Base 1995.



## 4.16

### Inversió estrangera<sup>(1)</sup>. 2003. Per branques d'activitat<sup>(2)</sup>. A preus corrents.

Milions d'euros

	Catalunya	%	Espanya	%	Cat./Esp.
<b>Agricultura i pesca</b>	<b>4,16</b>	<b>0,3</b>	<b>47,83</b>	<b>0,3</b>	<b>8,7</b>
<b>Indústria</b>	<b>490,41</b>	<b>34,0</b>	<b>2 676,44</b>	<b>16,1</b>	<b>18,3</b>
energia i aigua	14,58	1,0	702,94	4,2	2,1
extractiva	44,00	3,0	93,85	0,6	46,9
alimentària	22,50	1,6	69,82	0,4	32,2
tèxtil i confecció	4,52	0,3	9,82	0,1	46,0
paper i edició	144,24	13,4	298,15	6,9	48,4
química	193,59	13,4	1 150,75	6,9	16,8
altres manufactures	66,98	4,6	351,10	2,1	19,1
<b>Construcció</b>	<b>9,78</b>	<b>0,7</b>	<b>71,32</b>	<b>0,4</b>	<b>13,7</b>
<b>Serveis</b>	<b>899,76</b>	<b>62,3</b>	<b>13 009,99</b>	<b>78,2</b>	<b>6,9</b>
comerç	274,79	19,0	662,67	4,0	41,5
hoteleria	15,97	1,1	316,29	1,9	5,0
transports i comunicacions	43,93	3,0	2 120,61	12,7	2,1
finances i assegurances	50,77	3,5	841,66	5,1	6,0
serveis empresarials i immobiliaris	172,33	11,9	1 221,09	7,3	14,1
gestió de societats i valors	341,98	23,7	7 847,66	47,2	4,4
<b>Altres</b>	<b>40,04</b>	<b>2,8</b>	<b>835,51</b>	<b>5,0</b>	<b>4,8</b>
<b>Total</b>	<b>1 444,15</b>	<b>100</b>	<b>16 641,09</b>	<b>100</b>	<b>8,7</b>

Font: Ministerio de Industria, Turismo y Comercio. Dirección General de Comercio e Inversiones.

(1) Inversió bruta efectiva.

(2) Agrupacions a partir de les seccions CCAE-93.

## 4.17

### Inversió estrangera<sup>(1)</sup>. 2003. Per països inversors. A preus corrents.

Milions d'euros

	Catalunya	%	Espanya	%	Cat./Esp.
<b>Unió Europea (15)</b>	<b>919,90</b>	<b>63,7</b>	<b>8 810,80</b>	<b>52,9</b>	<b>10,4</b>
Alemanya	157,37	10,9	614,28	3,7	25,6
França	146,99	10,2	566,20	3,4	26,0
Itàlia	182,48	12,6	949,09	5,7	19,2
Luxemburg	130,57	9,0	1 325,04	8,0	9,9
Països Baixos	206,46	14,3	2 317,85	13,9	8,9
Regne Unit	47,15	3,3	2 308,52	13,9	2,0
resta Unió Europea	48,88	3,4	729,82	4,4	6,7
<b>Altres països OCDE</b>	<b>424,19</b>	<b>29,4</b>	<b>6 981,04</b>	<b>42,0</b>	<b>6,1</b>
Suïssa	49,61	3,4	153,61	0,9	32,3
Estats Units	183,17	12,7	5 176,27	31,1	3,5
Canadà	191,41	13,3	1 651,16	9,9	11,6
<b>Paradisos fiscals</b>	<b>19,88</b>	<b>1,4</b>	<b>189,00</b>	<b>1,1</b>	<b>10,5</b>
<b>Resta del món</b>	<b>80,18</b>	<b>5,6</b>	<b>660,25</b>	<b>4,0</b>	<b>12,1</b>
<b>Total</b>	<b>1 444,15</b>	<b>100</b>	<b>16 641,09</b>	<b>100</b>	<b>8,7</b>

Font: Ministerio de Industria, Turismo y Comercio. Dirección General de Comercio e Inversiones.

(1) Inversió bruta efectiva.

## 4.18

### Inversió catalana a l'estranger<sup>(1)</sup>. 2003. Per branques d'activitat<sup>(2)</sup>. A preus corrents.

Milions d'euros

	Catalunya	%	Espanya	%	Cat./Esp.
<b>Agricultura i pesca</b>	<b>0,18</b>	-	<b>161,59</b>	<b>0,7</b>	-
<b>Indústria</b>	<b>2 832,21</b>	<b>77,7</b>	<b>17 263,28</b>	<b>70,9</b>	<b>16,4</b>
energia i aigua	31,74	0,9	473,40	1,9	6,7
extractiva	-	-	988,92	4,1	-
alimentària	1 106,72	30,4	2 650,68	10,9	41,8
tèxtil i confecció	691,37	19,0	743,03	3,1	93,0
paper i edició	-	-	477,11	2,0	-
química	723,82	19,9	2 568,19	10,6	28,2
altres manufactureres	278,57	7,6	9 361,95	38,5	3,0
<b>Construcció</b>	<b>2,46</b>	<b>0,1</b>	<b>54,12</b>	<b>0,2</b>	<b>4,6</b>
<b>Serveis</b>	<b>776,82</b>	<b>21,3</b>	<b>6 793,95</b>	<b>27,9</b>	<b>11,4</b>
comerç	117,11	3,2	1 705,45	7,0	6,9
hoteleria	95,85	2,6	207,10	0,9	46,3
transports i comunicacions	14,52	0,4	1 335,88	5,5	1,1
finances i assegurances	237,43	6,5	2 316,60	9,5	10,2
serveis empresarials i immobiliaris	45,92	1,3	962,92	4,0	4,8
gestió de societats i valors	266,00	7,3	266,00	1,1	100,0
<b>Altres</b>	<b>31,23</b>	<b>0,9</b>	<b>68,00</b>	<b>0,3</b>	<b>45,9</b>
<b>Total</b>	<b>3 642,91</b>	<b>100</b>	<b>24 340,94</b>	<b>100</b>	<b>15,0</b>

Font: Ministerio de Industria, Turismo y Comercio. Dirección General de Comercio e Inversiones.

(1) Inversions directes originades a Catalunya.

(2) Agrupacions a partir de les divisions CCAE-93.

## 4.19

### Inversió catalana a l'estranger<sup>(1)</sup>. 2003. Per països de destinació. A preus corrents.

Milions d'euros

	Catalunya	%	Espanya	%	Cat./Esp.
<b>Unió Europea (15)</b>	<b>2 830,95</b>	<b>77,7</b>	<b>15 557,69</b>	<b>63,9</b>	<b>18,2</b>
Alemanya	26,49	0,7	4 993,57	20,5	0,5
Bèlgica	148,76	4,1	540,24	2,2	27,5
França	138,46	3,8	552,15	2,3	25,1
Itàlia	36,37	1,0	904,88	3,7	4,0
Països Baixos	874,77	24,0	1 462,71	6,0	59,8
Portugal	608,35	16,7	1 916,12	7,9	31,7
Regne Unit	877,26	24,1	3 710,28	15,2	23,6
resta Unió Europea	120,50	3,3	1 477,75	6,1	8,2
<b>Resta països OCDE</b>	<b>64,17</b>	<b>1,8</b>	<b>2 664,67</b>	<b>10,9</b>	<b>2,4</b>
Estats Units	44,74	1,2	1 550,78	6,4	2,9
<b>Altres països</b>	<b>741,42</b>	<b>20,4</b>	<b>5 943,08</b>	<b>24,4</b>	<b>12,5</b>
Argentina	270,48	7,4	1 424,71	5,9	19,0
Brasil	191,84	5,3	1 421,19	5,8	13,5
Marroc	208,38	5,7	1 540,84	6,3	13,5
<b>Paradisos fiscals</b>	<b>6,38</b>	<b>0,2</b>	<b>175,50</b>	<b>0,7</b>	<b>3,6</b>
<b>Total</b>	<b>3 642,91</b>	<b>100</b>	<b>24 340,94</b>	<b>100</b>	<b>15,0</b>

Font: Ministerio de Industria, Turismo y Comercio. Dirección General de Comercio e Inversiones.

(1) Inversions directes originades a Catalunya.

# 4.20

## Comerç amb l'estranger. 2000-2004. Per 14 agrupacions.

Milions d'euros

	2000	2001	2002	2003	2004 <sup>(1)</sup>
<b>Exportacions</b>					
agricultura, ramaderia i pesca	620,30	667,10	706,20	777,07	722,98
extracció i refinació de petroli, carbons	444,10	345,00	321,20	356,70	390,97
productes alimentaris i begudes	2 664,60	3 026,80	2 941,70	3 237,84	3 423,63
tèxtils, cuir, calçat, confecció	2 958,00	3 172,00	3 198,90	3 194,26	3 053,57
indústries químiques	5 923,60	6 652,70	6 850,50	7 928,05	8 249,44
metal·lúrgia i productes metàl·lics	1 643,60	1 760,90	1 810,40	1 846,95	2 121,57
maquinària i equips mecànics	2 857,50	2 968,60	2 869,70	2 866,33	2 920,20
maquinària oficina, precisió i òptica	1 804,20	1 365,80	965,60	1 034,35	1 051,60
maquinària i material elèctric i electrònic	3 509,40	3 939,00	3 958,00	3 804,47	3 968,01
vehicles de motor, material transport	6 608,20	7 622,20	7 355,40	7 439,65	8 011,54
resta de branques	4 291,40	4 693,30	4 749,30	4 700,89	4 925,55
no classificats	471,60	480,90	479,80	469,34	464,25
<b>Total</b>	<b>33 796,50</b>	<b>36 694,50</b>	<b>36 206,90</b>	<b>37 655,89</b>	<b>39 303,31</b>
<b>Importacions</b>					
agricultura, ramaderia i pesca	1 967,60	2 069,80	2 028,00	2 191,51	2 190,17
extracció i refinació de petroli, carbons	3 960,00	4 000,70	3 359,80	3 735,59	4 486,34
productes alimentaris i begudes	2 995,80	3 533,80	3 563,30	3 632,76	3 916,16
tèxtils, cuir, calçat, confecció	3 618,00	3 933,00	3 944,30	4 134,68	4 325,04
indústries químiques	8 800,70	9 142,50	10 018,90	10 568,10	10 894,41
metal·lúrgia i productes metàl·lics	3 634,60	3 641,70	3 489,90	3 619,53	4 107,81
maquinària i equips mecànics	4 811,40	4 828,80	4 704,30	4 638,97	5 188,45
maquinària oficina, precisió i òptica	2 670,10	2 470,80	2 283,10	2 709,76	3 267,67
maquinària i material elèctric i electrònic	4 300,60	4 817,90	4 903,70	5 145,95	5 857,23
vehicles de motor, material transport	6 246,10	6 264,30	7 121,10	7 340,10	9 178,56
resta de branques	5 488,30	5 534,50	5 556,40	6 055,31	6 597,74
no classificats	268,50	260,10	246,10	236,66	232,05
<b>Total</b>	<b>48 761,70</b>	<b>50 497,90</b>	<b>51 218,80</b>	<b>54 008,91</b>	<b>60 241,63</b>

Font: Institut d'Estadística de Catalunya.  
Agència Estatal de Administració Tributaria.

(1) Dades provisionals.

# 4.21

## Comerç amb l'estranger. 2003<sup>(1)</sup>. Per divisions CCAE-93.

Milions d'euros

	Exportacions	Importacions	Saldo	Taxa de cobertura
<b>Agricultura, ramaderia, caça, silvicultura</b>	<b>721,28</b>	<b>2 008,30</b>	<b>- 1 287,02</b>	<b>35,9</b>
agricultura, ramaderia i caça	710,28	1 979,82	- 1 269,54	35,9
silvicultura i explotació forestal	10,99	28,48	- 17,48	38,6
<b>Pesca</b>	<b>55,79</b>	<b>183,21</b>	<b>- 127,42</b>	<b>30,5</b>
pesca i aqüicultura	55,79	183,21	- 127,42	30,5
<b>Indústries extractives</b>	<b>44,87</b>	<b>2 327,06</b>	<b>- 2 282,20</b>	<b>1,9</b>
antracita, hulla, lignit i torba	0,86	20,51	- 19,64	4,2
petroli i gas natural, llevat prospecció	-	2 223,19	- 2 223,19	-
minerals d'urani i de tori	-	0,03	-	-
minerals metàl·lics	0,07	10,03	- 9,97	0,7
minerals no metàl·lics ni energètics	43,94	73,30	- 29,37	59,9
<b>Indústries manufactureres</b>	<b>36 289,42</b>	<b>49 173,14</b>	<b>- 12 883,72</b>	<b>73,8</b>
productes alimentaris i begudes	3 237,84	3 632,76	- 394,92	89,1
tabac	19,91	453,30	- 433,38	4,4
indústries tèxtils	1 689,38	1 808,07	- 118,69	93,4
confecció i pel·leteria	1 165,93	1 767,10	- 601,16	66,0
cuir, marroquineria i sabateria	338,95	559,51	- 220,57	60,6
fusta i suro, cistelleria i esparteria	256,65	377,75	- 121,10	67,9
paper	910,82	1 169,69	- 258,87	77,9
edició, arts gràfiques i suports enregistrats	487,00	184,62	302,38	263,8
coqueries, petroli i combustibles nuclears	355,84	1 491,89	- 1 136,05	23,9
indústries químiques	7 928,05	10 568,10	- 2 640,05	75,0
cautxú i matèries plàstiques	1 482,58	1 764,47	- 281,89	84,0
altres productes minerals no metàl·lics	613,69	638,16	- 24,47	96,2
metal·lúrgia	719,23	2 262,42	- 1 543,20	31,8
productes metàl·lics	1 127,72	1 357,10	- 229,38	83,1
maquinària i equips mecànics	2 866,33	4 638,97	- 1 772,64	61,8
màquines d'oficina i equips informàtics	406,94	966,23	- 559,29	42,1
maquinària i materials elèctrics	1 639,44	2 378,56	- 739,12	68,9
electrònica, ràdio i TV, comunicacions	2 165,04	2 767,40	- 602,36	78,2
equips medicoquirúrgics i de precisió	627,40	1 743,53	- 1 116,13	36,0
vehicles de motor, remolcs i semiremolcs	6 699,62	6 773,70	- 74,08	98,9
altres materials de transport	740,04	566,40	173,63	130,7
mobles, altres indústries manufactureres	811,04	1 303,41	- 492,37	62,2
reciclatge	-	-	-	-
<b>Altres activitats</b>	<b>75,19</b>	<b>80,53</b>	<b>- 5,34</b>	<b>93,4</b>
<b>No classificats</b>	<b>469,34</b>	<b>236,66</b>	<b>232,68</b>	<b>198,3</b>
<b>Total</b>	<b>37 655,89</b>	<b>54 008,90</b>	<b>- 16 353,01</b>	<b>69,7</b>

Font: Institut d'Estadística de Catalunya.  
Agència Estatal de Administració Tributària.

(1) Dades provisionals.

## 4.22

### Comerç amb l'estranger. 2004<sup>(1)</sup>. Per seccions TARIC.

Milions d'euros

	Exportacions	Importacions	Saldo	Taxa de cobertura
Animals vius i productes del regne animal	1 372,43	1 426,58	- 54,15	96,2
Productes del regne vegetal	690,89	1 872,73	-1 181,83	36,9
Greixos, olis i derivats, ceres	493,16	301,48	191,68	163,6
Aliments, begudes, tabac i similars	1 557,58	2 862,36	-1 304,78	54,4
Productes minerals	762,01	4 593,19	-3 831,18	16,6
Productes de les indústries químiques o afins	5 877,36	8 678,34	-2 800,98	67,7
Plàstic, cautxú i manufactures	3 347,45	3 767,24	- 419,79	88,9
Pell, cuir, articles viatge, manufactures de tripes	418,75	458,54	- 39,78	91,3
Fusta, carbó vegetal, suro i cistells	253,55	410,03	- 156,48	61,8
Pastes fusta o cel·lulosa, paper, cartó i residus	1 398,89	1 369,20	29,68	102,2
Matèries tèxtils i les seves manufactures	2 879,20	3 933,67	-1 054,47	73,2
Calçat, barrets, paraigües i flors artificials	83,03	359,74	- 276,72	23,1
Manufactures pedra, guix, vidre i ceràmica	589,76	633,08	- 43,32	93,2
Perles i metalls preciosos, bijuteria i monedes	94,07	311,15	- 217,08	30,2
Metalls comuns i les seves manufactures	2 065,60	3 909,28	-1 843,68	52,8
Maquinària, material elèctric, aparells imatge i so	7 522,67	12 986,25	-5 463,58	57,9
Material de transport	7 808,32	8 532,62	- 724,31	91,5
Fotografia, aparells de mesura, rellotgeria i música	623,76	2 060,88	-1 437,12	30,3
Armes i municions i accessoris	24,72	14,88	9,83	166,1
Mercaderies i productes diversos	964,56	1 513,61	- 549,06	63,7
Objectes d'art, de col·lecció i d'antiguitat	11,31	14,73	- 3,42	76,8
Sense codificació assignada	464,26	232,06	232,20	200,1
<b>Total</b>	<b>39 303,31</b>	<b>60 241,63</b>	<b>-20 938,32</b>	<b>65,2</b>

Font: Institut d'Estadística de Catalunya,  
Agència Estatal de Administració Tributària.

(1) Dades provisionals.

## 4.23

### Comerç amb l'estranger. 2004<sup>(1)</sup>. Per tipus de béns TARIC.

Milions d'euros

	Exportacions	Importacions	Saldo	Taxa de cobertura
<b>Béns de consum</b>	<b>13 680,72</b>	<b>18 018,78</b>	<b>- 4 338,06</b>	<b>75,9</b>
aliments, begudes i tabac	3 172,36	3 800,05	- 627,69	83,5
altres béns de consum	10 508,36	14 218,73	- 3 710,37	73,9
béns de consum durable	6 226,92	7 240,40	- 1 013,48	86,0
béns de consum no durable	4 281,44	6 978,33	- 2 696,89	61,4
<b>Béns de capital</b>	<b>4 939,00</b>	<b>8 795,84</b>	<b>- 3 856,84</b>	<b>56,2</b>
maquinària i altres béns d'equipament	3 656,70	6 928,83	- 3 272,13	52,8
estructures metàl·liques i calderes	136,75	150,66	- 13,92	90,8
maquinària	3 519,95	6 778,16	- 3 258,22	51,9
material de transport	776,74	696,47	80,27	111,5
terrestre no ferroviari	753,91	550,70	203,21	136,9
ferroviari	13,46	9,15	4,32	147,2
naval	9,24	125,08	- 115,84	7,4
aeri	0,13	11,55	- 11,43	1,1
altres béns de capital	505,57	1 170,54	- 664,97	43,2
animals vius	75,74	134,39	- 58,65	56,4
instruments d'òptica, fotografia i cinematografia	18,15	158,18	- 140,03	11,5
instruments medicoquirúrgics	75,34	337,32	- 261,99	22,3
altres béns de capital	336,34	540,65	- 204,31	62,2
<b>Béns intermedis</b>	<b>20 683,59</b>	<b>33 427,01</b>	<b>- 12 743,42</b>	<b>61,9</b>
agricultura, silvicultura i pesca	388,87	1 382,42	- 993,55	28,1
productes energètics intermedis	611,43	4 385,18	- 3 773,76	13,9
productes industrials intermedis	19 683,30	27 659,41	- 7 976,12	71,2
minerals metàl·lics i no metàl·lics	1 518,05	3 274,04	- 1 756,00	46,4
químics intermedis	6 106,85	8 447,16	- 2 340,31	72,3
metàl·lics i per a maquinària	4 159,55	5 086,04	- 926,50	81,8
material i accessoris elèctrics	1 725,25	2 802,07	- 1 076,82	61,6
per a mitjans de transport	724,53	1 569,61	- 845,08	46,2
alimentaris, begudes i tabac	491,12	1 197,26	- 706,14	41,0
tèxtils, vestits, cuir i calçat	1 525,38	1 336,41	188,97	114,1
altres productes intermedis	3 410,23	3 943,10	- 532,87	86,5
no classificats	22,34	3,72	18,62	600,9
<b>Total</b>	<b>39 303,31</b>	<b>60 241,63</b>	<b>- 20 938,32</b>	<b>65,2</b>

Font: Institut d'Estadística de Catalunya.  
Agència Estatal de Administració Tributària.

(1) Dades provisionals.

## 4.24

### Comerç amb l'estranger. 2004<sup>(1)</sup>. Per mitjans de transport.

Milions d'euros

	Exportacions	Importacions	Saldo	Taxa de cobertura
Transport per carretera	27 040,32	38 310,26	-11 269,93	70,6
Transport per ferrocarril	445,65	250,61	195,03	177,8
Transport marítim	8 662,50	16 617,77	-7 955,27	52,1
Transport aeri	1 864,39	2 719,64	- 855,25	68,6
Altres mitjans de transport	1 290,45	2 343,36	-1 052,91	55,1
<b>Total</b>	<b>39 303,31</b>	<b>60 241,63</b>	<b>- 20 938,32</b>	<b>65,2</b>

Font: Institut d'Estadística de Catalunya.  
Agència Estatal de Administració Tributària.

(1) Dades provisionals.

## 4.25

### Comerç amb l'estranger. 2004<sup>(1)</sup>. Per països.

Milions d'euros

	Exportacions	Importacions	Saldo	Taxa de cobertura
<b>Europa</b>	<b>31 869,71</b>	<b>42 170,75</b>	<b>- 10 301,04</b>	<b>75,6</b>
Unió Europea (25)	29 382,98	38 865,98	- 9 483,00	75,6
Alemanya	4 811,54	11 393,40	- 6 581,86	42,2
França	7 665,15	7 178,37	486,78	106,8
Itàlia	4 142,72	6 898,95	- 2 756,24	60,0
Portugal	3 469,75	1 124,92	2 344,83	308,4
Regne Unit	2 973,94	2 869,73	104,21	103,6
resta d'Europa	2 486,73	3 304,77	- 818,04	75,2
<b>Àfrica</b>	<b>1 389,63</b>	<b>3 092,47</b>	<b>- 1 702,84</b>	<b>44,9</b>
<b>Amèrica</b>	<b>3 344,69</b>	<b>3 423,81</b>	<b>- 79,12</b>	<b>97,7</b>
Amèrica del Nord	1 345,13	1 787,23	- 442,10	75,3
Amèrica Central i del Sud	1 999,57	1 636,59	362,98	122,2
<b>Àsia</b>	<b>2 362,11</b>	<b>11 422,39</b>	<b>- 9 060,28</b>	<b>20,7</b>
<b>Austràlia, Oceania i altres</b>	<b>198,13</b>	<b>132,20</b>	<b>65,93</b>	<b>149,9</b>
<b>Total 2004</b>	<b>39 303,31</b>	<b>60 241,63</b>	<b>- 20 938,32</b>	<b>65,2</b>
Total 2003	37 655,89	54 008,90	- 16 353,01	69,7
Total 2002	37 275,90	51 891,80	- 14 615,90	71,8
Total 2001	36 694,50	50 497,90	- 13 803,40	72,7
Total 2000	33 796,50	48 761,70	- 14 965,20	69,3

Font: Institut d'Estadística de Catalunya.  
Agència Estatal de Administració Tributària.

(1) Dades provisionals.

# 5. Preus, despesa familiar i salaris

## Aspectes metodològics

### Definicions

#### Índex de preus

- 5.01 Índex de preus de consum (IPC). 2002-2004. Províncies.
- 5.02 Índex de preus de consum (IPC). Taxa de variació. 2002-2004. Províncies.
- 5.03 Índex de preus de consum (IPC). Per grups de despesa. 2000-2004.
- 5.04 Índex de preus de consum (IPC). Per grups de despesa. Taxa de variació. 2000-2004.
- 5.05 Índex de preus percebuts agraris (IPPA). 2000-2004.
- 5.06 Índex de preus percebuts agraris (IPPA). Taxa de variació. 2000-2004.
- 5.07 Índex de preus industrials (IPRI). Per seccions CCAE-93. 2002-2004.
- 5.08 Índex de preus industrials (IPRI). Per seccions CCAE-93. Taxa de variació. 2003-2004.
- 5.09 Índex de preus industrials (IPRI). Per tipus de béns. 2002-2004.
- 5.10 Índex de preus industrials (IPRI). Per tipus de béns. Taxa de variació. 2003-2004.
- 5.11 Índex regional de preus relatius. 2000-2004.
- 5.12 Deflactors del producte interior brut. Per components de la demanda. 1999-2003.
- 5.13 Deflactors del producte interior brut. Per sectors. 1999-2003.

#### Despesa familiar

- 5.14 Despesa total anual de les llars. Per grups de despesa. 2002.
- 5.15 Despesa mitjana anual. Per grups de despesa. 2002.
- 5.16 Despesa mitjana anual. Per dimensió del municipi. 2002.
- 5.17 Despesa mitjana anual. Per dimensió de la llar. 2002.
- 5.18 Despesa mitjana anual. Per composició de la llar. 2002.
- 5.19 Despesa mitjana anual. Per sexes i grups d'edat del sustentador principal. 2002.
- 5.20 Despesa mitjana anual. Per relació amb l'activitat del sustentador principal. 2002.
- 5.21 Llars i tipus d'habitatge. 1998-2002.
- 5.22 Llars amb capacitat d'estalvi. 1998-2002.
- 5.23 Llars amb dificultats econòmiques. 1998-2002.
- 5.24 Taxa d'equipament de la llar. Béns durables. 1998-2002.

#### Salaris

- 5.25 Costos laborals mitjans. Per sectors. 2000-2004.
- 5.26 Costos laborals mitjans. Per treballador i per hora. 2000-2004.
- 5.27 Índex de costos laborals (ICL). Per treballador i per hora. 2001-2004.
- 5.28 Índex de costos laborals (ICL). Per treballador i per hora. Taxa de variació. 2001-2004.
- 5.29 Guany mitjà per treballador. Per sexes, tipus de contracte i jornada. 2002.
- 5.30 Guany mitjà per treballador. Per branques d'activitat. 2002.
- 5.31 Guany mitjà per treballador. Per grups professionals. 2002.
- 5.32 Salaris pactats en convenis col·lectius. Increment salarial. Per sectors. 2000-2004.





## Aspectes metodològics

El capítol s'estructura en dos grans blocs d'informació: el que fa referència als preus i les seves variacions, i el que tracta dels ingressos i de les despeses de les economies domèstiques.

El primer apartat el constitueix l'**índex de preus de consum (IPC)**; l'evolució mensual a les províncies catalanes, a Catalunya, a Espanya i a la Unió Europea, i les variacions els darrers anys segons els principals grups de despesa. Aquesta informació es complementa amb els **índexs de preus agraris i industrials**, els **deflactors del producte interior brut** per components de la demanda i per sectors, i l'**índex regional de preus relatius**.

Les dades de **despesa familiar** s'han obtingut de l'Enquesta contínua de pressupostos familiars duta a terme per l'Institut Nacional d'Estadística (INE). La despesa familiar s'expressa en mitjanes anuals per llar, persona i unitat de consum. Els grups de despesa queden agrupats segons la Classificació de consum final de les llars COICOP-HBS del Sistema europeu de comptes econòmics integrats (SEC), nomenclatura harmonitzada per l'Oficina Estadística de la Unió Europea.

L'**índex de costos laborals (ICL)** és el resultat d'una operació estadística duta a terme per l'INE i que forma part dels euroindicadors exigits per EUROSTAT als països de la zona euro. Ofereix informació sobre el cost mitjà per treballador i per hora, així com el nombre d'hores treballades. Aquest índex substitueix l'Enquesta de salaris a partir del 2000. A més dels costos salarials inclou altres costos de les empreses per l'ús del factor treball. També amplia l'àmbit temàtic a seccions com educació, sanitat, altres activitats socials i serveis personals. No fa distinció entre empleats i obrers.

També s'inclouen dades de guanys mitjans per treballador obtingudes a partir de l'enquesta d'estructura salarial de l'INE.

La informació sobre el consum, des del punt de vista de la comptabilitat nacional, s'inclou en el capítol 4 d'aquest Anuari, que tracta de macromagnituds econòmiques.

## Definicions

**Consum familiar:** activitat econòmica de les famílies que consisteix en la utilització de béns i serveis per satisfer les seves necessitats materials.

**Costos laborals:** costos suportats pels empresaris per l'ús del factor treball. Poden ser:

**Costos salarials:** pagaments en metàl·lic i en espècie per les hores treballades més vacances i festius. Inclouen el sou base més els complementos i s'expressen en termes bruts.

**Costos no salarials:** inclouen les cotitzacions obligatòries a la Seguretat Social i la resta de despeses a càrrec de l'empresari.

**Béns de consum durable:** béns que satisfan directament una necessitat durant un llarg període de temps. S'inclouen dins d'aquest concepte els electrodomèstics, els aparells d'imatge i so, etc.

**Deflactor:** índex de preus utilitzat per transformar una magnitud econòmica expressada en termes corrents a preus constants d'un any base. Els **deflactors del producte interior brut** a preus de mercat, per components de la demanda i per sectors d'activitat, permeten transformar les variacions anuals d'aquestes variables de preus corrents a preus constants. Així fan possible avaluar l'evolució de l'economia en termes reals, sense la distorsió que suposa l'augment de preus que afecta l'evolució expressada en moneda corrent.

**Despesa familiar:** cabal monetari que destina la llar i cadascun dels seus membres al pagament de béns i serveis considerats de consum, amb destinació a la mateixa llar o per ser transferits gratuïtament a altres llars o institucions.

**Guanys salarials:** total de remuneracions en metàl·lic i en espècie pagades als treballadors. S'hi inclouen els pagaments pel temps treballat o pel treball fet i la remuneració per vacances i dies festius. Estan constituïts pel sou base, més la resta de complements salarials (personals, per lloc de treball, primes, pagues extraordinàries, etc.). Es considera el salari íntegre, sense deducció d'impostos i cotitzacions socials a càrrec del treballador. Les dades anuals es calculen a partir de les mensuals, que incorporen la part prorratejada de les pagues extraordinàries.

**Índex de costos laborals (ICL):** indicador conjuntural trimestral que mesura els costos del factor treball que suporta l'empresari. Ofereix informació del cost mitjà per treballador i per hora i de la mitjana d'hores treballades. Es refereix als treballadors per compte d'altri dels sectors indústria, construcció i serveis, amb diferents tipus de jornada laboral i de contracte.

**Índex de preus de consum (IPC):** mesura l'evolució del nivell de preus dels béns i serveis de consum adquirits per les llars, en relació amb el preu que aquests mateixos béns i serveis tenien l'any 2001 (base 2001 = 100).

**Índex de preus percebuts agraris (IPPA):** mesura l'evolució dels preus de mercat dels productes agraris des de l'òptica del pro-

ductor. Es consideren els preus de sortida d'explotació, sense comptar les despeses de transport ni de comercialització ni tampoc els impostos i taxes que corresponen a la venda per part del pagès.

**Índex de preus industrials (IPRI):** mesura l'evolució dels preus dels productes industrials fabricats i venuts a l'interior del país (exclusos els energètics). Aquests preus són els de venda de sortida de fàbrica, sense comptar les despeses de transport ni de comercialització, ni tampoc l'IVA facturat pel productor al client.

**Índex regional de preus relatius:** mesura el diferent nivell de preus dels béns i serveis existent entre Catalunya i Espanya. Serveix per homogeneïtzar el poder adquisitiu d'ambdós territoris, prenent com a referència la mitjana de preus espanyola, a la qual se li adjudica cada any el valor 100.

**Llar:** persona o conjunt de persones que ocupen en comú un habitatge familiar principal o part d'ell, i consumeixen i/o comparteixen aliments i altres béns carregats a un mateix pressupost.

**Preu:** valor de mercat d'un bé o d'un servei expressat en termes monetaris.

**Salaris pactats en convenis col·lectius:** increments salarials que es deriven de la signatura de cada conveni. S'imputen a l'any en què s'inicien els efectes econòmics.

**Sustentador principal:** membre de la llar habitualment present que amb la seva aportació econòmica suporta en major grau les despeses comunes.

## 5.01 Índex de preus de consum (IPC)<sup>(1)</sup>. 2002-2004. Províncies.

	Barcelona	Girona	Lleida	Tarragona	<b>Catalunya</b>	Espanya	UE-15 <sup>(2)</sup>
2002	103,7	103,9	103,9	103,1	<b>103,7</b>	103,5	110,8
2003	107,5	107,7	107,3	105,7	<b>107,3</b>	106,7	113,0
2004	111,3	111,6	110,5	108,6	<b>111,0</b>	109,9	115,2

Font: Instituto Nacional de Estadística.

(1) Base 2001 = 100.

(2) Base 1996 = 100.

## 5.02 Índex de preus de consum (IPC)<sup>(1)</sup>. 2002-2004. Taxa de variació. Províncies.

Tant per cent

	Barcelona	Girona	Lleida	Tarragona	<b>Catalunya</b>	Espanya	UE-15 <sup>(2)</sup>
2002	3,7	3,9	3,9	3,1	<b>3,7</b>	3,5	2,1
2003	3,6	3,7	3,3	2,6	<b>3,5</b>	3,0	2,0
2004	3,6	3,6	3,0	2,7	<b>3,5</b>	3,0	2,0

Font: Instituto Nacional de Estadística.

(1) Base 2001 = 100.

(2) Base 1996 = 100.

## 5.03 Índex de preus de consum (IPC)<sup>(1)</sup>. 2000-2004. Per grups de despesa.

	2000		2001		2002		2003		2004	
	Catalunya	Espanya	Catalunya	Espanya	Catalunya	Espanya	Catalunya	Espanya	Catalunya	Espanya
Aliments i begudes	94,3	94,2	99,4	99,7	104,7	104,7	109,6	109,0	114,0	113,2
Beg. alcohòliques i tabac	96,6	96,5	99,7	99,7	105,5	105,7	109,3	109,2	113,6	114,0
Vestit i calçat	102,2	103,2	106,0	106,0	105,2	105,1	110,1	109,1	113,9	111,1
Habitatge	96,4	96,6	99,8	99,9	102,6	102,3	105,9	105,2	109,4	108,9
Parament de la llar	96,6	97,0	99,8	99,9	102,6	102,0	105,4	104,0	107,6	105,6
Medicina	97,8	97,7	99,7	99,8	102,7	102,6	105,1	104,8	106,0	105,2
Transport	98,9	98,9	99,8	99,9	102,2	102,0	104,3	104,1	109,4	108,7
Comunicacions	101,1	101,3	100,3	100,4	97,0	97,1	94,4	94,6	93,2	93,6
Esbarjo i cultura	95,2	95,6	99,1	99,1	103,1	102,5	104,4	103,1	105,5	103,2
Ensenyament	96,0	95,4	100,2	99,9	104,2	103,8	109,7	108,9	114,5	113,3
Hotels, bars, restaurants	96,3	95,1	100,3	99,9	105,5	105,6	110,8	110,1	115,9	114,6
Altres	96,8	96,3	100,3	100,1	104,4	104,1	108,6	107,6	112,8	110,8
<b>Índex mitjà anual</b>	<b>96,9</b>	<b>97,0</b>	<b>100,4</b>	<b>100,5</b>	<b>103,7</b>	<b>103,5</b>	<b>107,3</b>	<b>106,7</b>	<b>111,0</b>	<b>109,9</b>

Font: Instituto Nacional de Estadística.

(1) Base 2001 = 100.

## 5.04 Índex de preus de consum (IPC)<sup>(1)</sup>. 2000-2004. Per grups de despesa. Taxa de variació.

Tant per cent

	2000		2001		2002		2003		2004	
	Catalunya	Espanya	Catalunya	Espanya	Catalunya	Espanya	Catalunya	Espanya	Catalunya	Espanya
Aliments i begudes	2,8	2,1	5,4	5,9	4,7	4,7	4,7	4,1	4,0	3,9
Begudes alcohòliques i tabac	3,2	3,1	3,3	3,3	5,5	5,7	3,6	3,4	3,9	4,3
Vestit i calçat	3,4	2,1	3,7	2,7	5,2	5,1	4,7	3,8	3,5	1,8
Habitatge	5,1	4,4	3,5	3,4	2,6	2,3	3,2	2,9	3,3	3,5
Parament de la llar	3,2	2,5	3,3	3,0	2,6	2,0	2,7	2,0	2,1	1,6
Medicina	3,7	2,4	1,9	2,1	2,7	2,6	2,4	2,1	0,8	0,4
Transports	6,5	6,9	1,0	1,0	2,2	2,0	2,0	2,1	4,9	4,4
Comunicacions	-5,5	-5,4	-0,8	-0,8	-3,0	-2,9	-2,7	-2,6	-1,2	-1,0
Esbarjo i cultura	4,0	3,1	4,1	3,7	3,1	2,5	1,3	0,6	1,0	0,1
Ensenyament	4,9	4,6	4,4	4,8	4,2	3,8	5,3	4,9	4,4	4,0
Hotels, bars, restaurants	3,2	4,3	4,2	5,0	5,5	5,6	5,0	4,3	4,6	4,0
Altres	4,3	4,1	3,6	3,9	4,4	4,1	4,1	3,3	3,9	3,0
<b>Variació anual</b>	<b>3,8</b>	<b>3,4</b>	<b>3,5</b>	<b>3,6</b>	<b>3,7</b>	<b>3,5</b>	<b>3,5</b>	<b>3,0</b>	<b>3,5</b>	<b>3,0</b>

Font: Instituto Nacional de Estadística.

(1) Base 2001 = 100.

## 5.05 Índex de preus percebuts agraris (IPPA)<sup>(1)</sup>. 2000-2004.

	2000	2001	2002	2003	2004
<b>Índex mitjà anual</b>					
productes agrícoles	93,8	98,8	99,6	107,9	103,6
productes ramaders	103,6	115,6	98,4	99,7	104,1
productes forestals	116,2	115,3	118,8	116,8	115,8
<b>IPPA Catalunya</b>	<b>100,1</b>	<b>109,5</b>	<b>99,0</b>	<b>102,9</b>	<b>104,0</b>
IPPA Espanya <sup>(2)</sup>	100,0	103,0	100,3	105,8	106,8

Font: Departament d'Agricultura, Ramaderia i Pesca. Secretaria General.  
Ministerio de Agricultura, Pesca y Alimentación. Secretaria General Técnica.

(1) Base 1995 = 100.

(2) Base 2000 = 100.

## 5.06 Índex de preus percebuts agraris (IPPA)<sup>(1)</sup>. 2000-2004. Taxa de variació.

Tant per cent

	2000	2001	2002	2003	2004
<b>Variació anual</b>					
productes agrícoles	-3,4	5,3	0,9	8,3	-4,0
productes ramaders	19,8	11,6	-14,9	1,4	4,4
productes forestals	8,5	-0,7	3,0	-1,7	-0,9
<b>IPPA Catalunya</b>	<b>10,6</b>	<b>9,3</b>	<b>-9,6</b>	<b>3,9</b>	<b>1,1</b>
IPPA Espanya <sup>(2)</sup>	-	3,0	-2,6	5,5	0,9

Font: Departament d'Agricultura, Ramaderia i Pesca. Secretaria General.

(1) Base 1995 = 100.

(2) Base 2000 = 100.

## 5.07 Índex de preus industrials (IPRI)<sup>(1)</sup>. 2002-2004. Per seccions CCAE-93.

	2002	2003	2004
<b>Indústries extractives</b>	<b>114,2</b>	<b>123,4</b>	<b>135,7</b>
<b>Indústries manufactureres</b>	<b>102,6</b>	<b>103,7</b>	<b>106,4</b>
alimentació, begudes i tabac	106,7	108,3	112,7
tèxtil, confecció, cuir i calçat	103,5	105,1	105,6
paper, arts gràfiques i edició	104,6	105,5	106,7
productes químics	99,8	100,3	103,3
cautxú i matèries plàstiques	100,2	102,0	102,8
productes minerals no metàl·lics	105,7	108,0	109,4
metal·lúrgia i productes metàl·lics	102,3	104,3	109,7
maquinària i equips mecànics	104,0	106,0	108,2
materials elèctrics, electrònics i òptics	99,0	99,2	100,0
material de transport	102,6	102,9	104,0
altres indústries manufactureres	97,7	97,4	101,4
<b>Energia elèctrica, gas i aigua</b>	<b>102,0</b>	<b>104,0</b>	<b>103,6</b>
<b>IPRI Catalunya</b>	<b>102,6</b>	<b>103,8</b>	<b>106,3</b>
IPRI Espanya	102,4	103,9	107,4

Font: Institut d'Estadística de Catalunya.  
Instituto Nacional de Estadística.

(1) Base 2000 = 100.

## 5.08 Índex de preus industrials (IPRI)<sup>(1)</sup>. 2003-2004. Per seccions CCAE-93. Taxa de variació.

Tant per cent

	2003	2004
<b>Indústries extractives</b>	<b>8,1</b>	<b>9,9</b>
<b>Indústries manufactureres</b>	<b>1,1</b>	<b>2,6</b>
alimentació, begudes i tabac	1,4	4,1
tèxtil, confecció, cuir i calçat	1,6	0,4
paper, arts gràfiques i edició	0,9	1,2
productes químics	0,5	3,0
cautxú i matèries plàstiques	1,8	0,8
productes minerals no metàl·lics	2,2	1,3
metal·lúrgia i productes metàl·lics	2,0	5,2
maquinària i equips mecànics	1,9	2,1
materials elèctrics, electrònics i òptics	0,2	0,8
material de transport	0,2	1,1
altres indústries manufactureres	-0,3	4,0
<b>Energia elèctrica, gas i aigua</b>	<b>1,9</b>	<b>-0,4</b>
<b>IPRI Catalunya</b>	<b>1,2</b>	<b>2,4</b>
IPRI Espanya	1,4	3,4

Font: Institut d'Estadística de Catalunya.  
Instituto Nacional de Estadística.

(1) Base 2000 = 100.

## 5.09

### Índex de preus industrials (IPRI)<sup>(1)</sup>. 2002-2004. Per tipus de béns.

	2002	2003	2004
<b>Béns de consum</b>	<b>105,5</b>	<b>107,4</b>	<b>110,0</b>
durable	103,0	103,3	105,3
no durable	105,8	107,9	110,6
<b>Béns d'equipament</b>	<b>103,1</b>	<b>104,2</b>	<b>105,6</b>
material de transport	103,4	104,2	105,6
maquinària i altres	102,6	104,2	105,7
<b>Béns intermedis</b>	<b>100,6</b>	<b>101,2</b>	<b>104,5</b>
química, minerals no metàl·lics	99,4	99,9	103,4
altre béns intermedis	101,3	102,0	105,1
<b>Energia</b>	<b>99,2</b>	<b>100,5</b>	<b>101,4</b>
<b>IPRI Catalunya</b>	<b>102,6</b>	<b>103,8</b>	<b>106,3</b>
IPRI Espanya	102,4	103,9	107,4

Font: Institut d'Estadística de Catalunya.  
Instituto Nacional de Estadística.

(1) Base 2000 = 100.

## 5.10

### Índex de preus industrials (IPRI)<sup>(1)</sup>. 2003-2004. Per tipus de béns. Taxa de variació.

Tant per cent

	2003	2004
<b>Béns de consum</b>	<b>1,7</b>	<b>2,5</b>
durable	0,3	1,9
no durable	1,9	2,6
<b>Béns d'equipament</b>	<b>1,1</b>	<b>1,3</b>
material de transport	0,9	1,3
maquinària i altres	1,6	1,4
<b>Béns intermedis</b>	<b>0,6</b>	<b>3,2</b>
química, minerals no metàl·lics	0,5	3,5
altres béns intermedis	0,7	3,1
<b>Energia</b>	<b>1,3</b>	<b>0,9</b>
<b>IPRI Catalunya</b>	<b>1,2</b>	<b>2,4</b>
IPRI Espanya	1,4	3,4

Font: Institut d'Estadística de Catalunya.  
Instituto Nacional de Estadística.

(1) Base 2000 = 100.



## 5.11 Índex regional de preus relatius<sup>(1)</sup>. 2000-2004.

	2000	2001	2002	2003	2004
Índex regional de preus relatius	106,5	106,4	106,5	107,0	107,5

Font: Institut d'Estadística de Catalunya a partir de dades d'Eurostat.

(1) Base Espanya = 100.

## 5.12 Deflactors del producte interior brut<sup>(1)</sup>. 1999-2003. Per components de la demanda.

	1999	2000	2001	2002	2003
Consum de les llars <sup>(2)</sup>	112,4	116,7	120,6	125,0	129,4
Consum de les administracions públiques	110,8	114,7	118,4	122,4	126,5
Formació bruta de capital <sup>(3)</sup>	108,6	116,2	120,2	125,2	131,0
béns d'equipament	107,2	113,1	115,3	118,8	122,4
construcció	110,3	120,2	126,2	132,7	140,7
Exportacions de béns i serveis	106,8	113,6	117,2	119,3	119,9
Importacions de béns i serveis	103,8	113,9	115,6	114,5	114,9
<b>Producte interior brut</b>	<b>112,5</b>	<b>116,7</b>	<b>121,2</b>	<b>126,4</b>	<b>131,8</b>

Font: Institut d'Estadística de Catalunya.

(1) A preus de mercat. Base 1995 = 100.

(2) Inclou el consum de les institucions privades sense finalitat de lucre al servei de les llars.

(3) Inclou la variació d'existències.

## 5.13 Deflactors del producte interior brut<sup>(1)</sup>. 1999-2003. Per sectors.

	1999	2000	2001	2002	2003
<b>Valor afegit brut</b>	<b>111,3</b>	<b>115,4</b>	<b>120,1</b>	<b>125,1</b>	<b>130,2</b>
agricultura	103,8	111,9	119,6	109,9	114,1
indústria	103,4	105,2	107,6	109,5	111,3
construcció	113,7	124,5	132,1	140,6	150,5
serveis	115,7	120,0	125,5	132,0	138,1
<b>Impostos nets sobre productes</b>	<b>124,1</b>	<b>128,5</b>	<b>131,7</b>	<b>138,9</b>	<b>146,0</b>
<b>Producte interior brut</b>	<b>112,5</b>	<b>116,7</b>	<b>121,2</b>	<b>126,4</b>	<b>131,8</b>

Font: Institut d'Estadística de Catalunya.

(1) A preus de mercat. Base 1995 = 100.

## 5.14 Despesa total anual de les llars. 2002. Per grups de despesa.

Milions d'euros

	Catalunya	%	Espanya	%	% Cat./Esp.
Aliments i begudes	8 924,33	17,6	52 848,47	17,9	16,9
Begudes alcohòliques i tabac	1 107,82	2,2	6 762,87	2,3	16,4
Vestit i calçat	3 270,50	6,5	21 335,95	7,2	15,3
Habitatge	16 680,46	32,9	92 709,59	31,4	18,0
Parament de la llar	2 120,78	4,2	13 908,45	4,7	15,2
Medicina	992,36	2,0	6 003,35	2,0	16,5
Transports	5 140,55	10,1	30 869,62	10,5	16,7
Comunicacions	1 213,78	2,4	6 734,30	2,3	18,0
Oci i cultura	3 137,66	6,2	17 269,31	5,9	18,2
Ensenyament	805,40	1,6	3 397,12	1,2	23,7
Hotels, cafès, restaurants	3 963,51	7,8	25 654,02	8,7	15,4
Altres béns i serveis	3 314,09	6,5	17 639,04	6,0	18,8
<b>Total 2002</b>	<b>50 671,23</b>	<b>100</b>	<b>295 132,09</b>	<b>100</b>	<b>17,2</b>
Total 2001	49 085,79	-	281 198,70	-	17,5
Total 2000	45 946,97	-	259 926,51	-	17,7
Total 1999	41 630,87	-	232 275,89	-	17,9
Total 1998	38 597,99	-	217 441,62	-	17,8

Font: Instituto Nacional de Estadística. Encuesta continua de presupuestos familiares.

## 5.15 Despesa mitjana anual. 2002. Per grups de despesa.

Euros

	Despesa mitjana			Despesa total <sup>(1)</sup>
	per llar	per persona	per unitat de consum	
Aliments i begudes	3 881	1 388	1 772	8 924,33
Begudes alcohòliques i tabac	482	172	220	1 107,82
Vestit i calçat	1 422	509	650	3 270,50
Habitatge	7 254	2 594	3 313	16 680,46
Parament de la llar	922	330	421	2 120,78
Medicina	432	154	197	992,36
Transports	2 236	799	1 021	5 140,55
Comunicacions	528	189	241	1 213,78
Esbarjo i cultura	1 365	488	623	3 137,65
Ensenyament	350	125	160	805,40
Hotels, cafès, restaurants	1 724	616	787	3 963,51
Altres béns i serveis	1 441	515	658	3 314,09
<b>Total</b>	<b>22 037</b>	<b>7 879</b>	<b>10 063</b>	<b>50 671,23</b>

Font: Instituto Nacional de Estadística. Encuesta continua de presupuestos familiares.

(1) Milions d'euros.

## 5.16 Despesa mitjana anual. 2002. Per dimensió del municipi.

Euros

	Despesa mitjana			Despesa total <sup>(1)</sup>
	per llar	per persona	per unitat de consum	
<b>Dimensió</b> (habitants)				
< 10.000	21 175	7 234	11 218	10 361,70
10.000 - < 20.000	21 819	7 278	11 453	4 922,20
20.001 - < 50.000	22 870	7 824	12 103	6 787,50
50.001 - < 100.000	20 976	7 347	11 207	4 074,70
> 100.000	19 616	7 234	10 918	7 636,50
<b>Total</b>	<b>22 037</b>	<b>7 879</b>	<b>12 039</b>	<b>50 671,20</b>

Font: Instituto Nacional de Estadística. Encuesta continua de presupuestos familiares.

(1) Milions d'euros.

## 5.17 Despesa mitjana anual. 2002. Per dimensió de la llar.

Euros

	Despesa mitjana			Despesa total <sup>(1)</sup>
	per llar	per persona	per unitat de consum	
<b>Dimensió</b> (membres)				
1	12 703	12 703	12 703	4 043,20
2	18 375	9 188	12 271	13 740,80
3	23 542	7 847	12 260	12 688,20
4	29 249	7 312	12 495	15 392,50
5 i més	28 595	5 369	9 534	4 806,50
<b>Total</b>	<b>22 037</b>	<b>7 879</b>	<b>12 039</b>	<b>50 671,20</b>

Font: Instituto Nacional de Estadística. Encuesta continua de presupuestos familiares.

(1) Milions d'euros.

## 5.18 Despesa mitjana anual. 2002. Per composició de la llar.

Euros

	Despesa mitjana			Despesa total <sup>(1)</sup>
	per llar	per persona	per unitat de consum	
Unipersonal (< 65 anys)	15 070	15 070	15 070	2 080,50
Unipersonal (65 anys o més)	10 890	10 890	10 890	1 962,70
Parella	18 444	9 222	12 296	11 055,80
Parella amb un fill	24 054	8 018	12 577	10 529,80
Parella amb dos fills o més	30 138	7 141	12 333	17 259,90
Monoparental	19 666	7 782	11 469	2 960,90
Altres	21 851	6 005	9 707	4 821,60
<b>Total</b>	<b>22 037</b>	<b>7 879</b>	<b>12 039</b>	<b>50 671,20</b>

Font: Instituto Nacional de Estadística. Encuesta continua de presupuestos familiares.

(1) Milions d'euros.

## 5.19 Despesa mitjana anual. 2002. Per sexes i grups d'edat del sustentador principal.

Euros

	Despesa mitjana			Despesa total <sup>(1)</sup>
	per llar	per persona	per unitat de consum	
<b>Per sexes</b>				
homes	23 550	7 791	12 182	43 104,90
dones	16 134	8 426	11 281	7 566,30
<b>Per grups d'edat</b>				
< 30	18 840	7 940	11 666	1 521,50
30 - 44	23 149	7 339	12 246	14 655,00
45 - 59	27 398	8 199	12 840	19 790,70
60 - 74	19 271	8 313	11 678	10 969,70
75 i més	12 704	7 337	9 306	3 734,30
<b>Total</b>	<b>22 037</b>	<b>7 879</b>	<b>12 039</b>	<b>50 671,20</b>

Font: Instituto Nacional de Estadística. Encuesta continua de presupuestos familiares.

(1) Milions d'euros.

## 5.20 Despesa mitjana anual. 2002. Per relació amb l'activitat del sustentador principal.

Euros

	Despesa mitjana			Despesa total <sup>(1)</sup>
	per llar	per persona	per unitat de consum	
Ocupat	25 677	7 902	12 731	35 386,20
Aturat	16 361	6 550	9 568	806,90
Jubilat	16 873	7 903	10 806	12 327,00
Feines llar	13 267	8 034	10 065	1 218,20
Altres	18 840	7 887	11 181	932,90
<b>Total</b>	<b>22 037</b>	<b>7 879</b>	<b>12 039</b>	<b>50 671,20</b>

Font: Instituto Nacional de Estadística. Encuesta continua de presupuestos familiares.

(1) Milions d'euros.

## 5.21 Llars i tipus d'habitatge. 1998-2002.

Tant per cent

	1998	1999	2000	2001	2002
<b>Habitatge principal</b>					
propietat	75,9	76,2	80,2	79,9	82,0
lloguer	19,9	18,9	16,4	16,3	14,6
cessió o altres	4,2	5,0	3,4	3,9	3,4
<b>Total</b>	<b>100</b>	<b>100</b>	<b>100</b>	<b>100</b>	<b>100</b>
<b>Llars amb segona residència</b>	<b>10,2</b>	<b>12,5</b>	<b>12,7</b>	<b>13,7</b>	<b>13,6</b>

Font: Instituto Nacional de Estadística. Encuesta continua de presupuestos familiares.

## 5.22 Llars amb capacitat d'estalvi. 1998-2002.

Milers

	1998	1999	2000	2001	2002
Amb capacitat d'estalvi	646,7	779,2	1 004,3	1 036,9	1 071,4
Sense capacitat d'estalvi	1 302,4	1 285,2	1 141,1	1 173,3	1 224,3
No hi consta	47,8	19,7	4,4	4,8	3,7
<b>Total</b>	<b>1 996,8</b>	<b>2 084,2</b>	<b>2 149,8</b>	<b>2 215,0</b>	<b>2 299,4</b>

Font: Instituto Nacional de Estadística. Encuesta continua de presupuestos familiares.

## 5.23 Llars amb dificultats econòmiques<sup>(1)</sup>. 1998-2002.

Milers

	1998	1999	2000	2001	2002
Amb molta dificultat	351,2	336,5	333,6	334,9	450,1
Amb alguna dificultat	685,3	704,6	700,9	735,8	724,1
Sense dificultat	905,7	1 023,3	1 107,7	1 138,7	1 120,4
No hi consta	54,7	19,7	7,6	5,6	4,7
<b>Total</b>	<b>1 996,8</b>	<b>2 084,2</b>	<b>2 149,8</b>	<b>2 215,0</b>	<b>2 299,4</b>

Font: Instituto Nacional de Estadística. Encuesta continua de presupuestos familiares.

(1) Llars que presenten dificultats per arribar a fi de mes.

## 5.24 Taxa d'equipament de la llar. 1998-2002. Béns durables.

Tant per cent

	1998	1999	2000	2001	2002
Forn microones	47,9	53,8	58,1	65,1	67,6
Frigorífic	100,0	99,9	99,7	99,8	99,9
Congelador	52,9	56,8	57,5	63,3	65,8
Rentaplats	24,6	25,8	29,2	30,1	35,0
Rentadora	98,3	98,2	98,2	98,4	98,8
Telèfon fix	94,2	94,4	93,4	94,6	94,5
Televisor de color	99,8	99,8	99,5	99,6	99,8
Vídeo	77,9	78,9	77,9	79,9	81,2
Equip de so	64,5	67,0	67,7	68,2	69,3
Ordinador personal	32,5	36,4	39,1	41,5	45,3
Cotxe nou	59,3	61,3	60,5	60,8	59,6
Cotxe usat	23,4	22,6	22,8	25,9	24,4
Motocicleta	17,1	16,9	14,6	14,3	13,0

Font: Instituto Nacional de Estadística. Encuesta continua de presupuestos familiares.

## 5.25 Costos laborals mitjans. 2000-2004. Per sectors.

Euros

	2000	2001	2002	2003	2004
<b>Cost per treballador i mes</b>					
indústria	2 093,84	2 202,54	2 329,41	2 445,34	2 540,56
construcció	1 742,11	1 796,21	1 901,09	2 045,84	2 202,32
serveis	1 739,34	1 824,52	1 922,72	1 982,62	2 043,25
<b>Catalunya</b>	<b>1 842,24</b>	<b>1 926,38</b>	<b>2 029,88</b>	<b>2 109,85</b>	<b>2 185,51</b>
Espanya	1 758,09	1 830,93	1 911,28	1 992,38	2 051,56
<b>Cost per hora efectiva</b>					
indústria	14,55	15,20	16,21	17,04	17,77
construcció	11,92	12,35	13,01	13,89	15,03
serveis	13,04	13,75	14,35	14,91	15,56
<b>Catalunya</b>	<b>13,38</b>	<b>14,03</b>	<b>14,73</b>	<b>15,40</b>	<b>16,09</b>
Espanya	12,56	13,12	13,73	14,37	14,92

Font: Instituto Nacional de Estadística.

## 5.26 Costos laborals mitjans. 2000-2004. Per treballador i per hora.

Euros

	2000	2001	2002	2003	2004
<b>Cost per treballador i mes</b>					
cost salarial	1 396,92	1 453,40	1 521,43	1 584,73	1 641,52
altres costos	445,32	472,95	508,50	525,10	543,99
<b>Catalunya</b>	<b>1 842,24</b>	<b>1 926,38</b>	<b>2 029,88</b>	<b>2 109,85</b>	<b>2 185,51</b>
Espanya	1 758,09	1 830,93	1 911,28	1 992,38	2 051,56
<b>Cost per hora efectiva</b>					
cost salarial	12,09	10,58	11,05	11,55	12,09
altres costos	4,01	3,45	3,73	3,85	4,01
<b>Catalunya</b>	<b>13,38</b>	<b>14,03</b>	<b>14,73</b>	<b>15,40</b>	<b>16,09</b>
Espanya	12,56	13,12	13,73	14,37	14,92

Font: Instituto Nacional de Estadística.

## 5.27

### Índex de costos laborals (ICL)<sup>(1)</sup>. 2001-2004. Per treballador i per hora.

	2001	2002	2003	2004
<b>Cost per treballador i mes</b>				
cost salarial	104,0	108,9	113,4	117,5
altres costos	106,4	114,2	117,9	122,1
<b>ICL Catalunya</b>	<b>104,6</b>	<b>110,2</b>	<b>114,5</b>	<b>118,6</b>
ICL Espanya	104,2	108,7	113,4	116,7
<b>Cost per hora efectiva</b>				
cost salarial	104,3	108,8	114,0	119,2
altres costos	106,6	114,0	118,2	123,6
<b>ICL Catalunya</b>	<b>104,8</b>	<b>110,1</b>	<b>115,0</b>	<b>120,3</b>
ICL Espanya	104,4	109,2	114,4	118,8

Font: Instituto Nacional de Estadística.

(1) Base 2000 = 100.

## 5.28

### Índex de costos laborals (ICL)<sup>(1)</sup>. 2001-2004. Per treballador i per hora. Taxa de variació.

Tant per cent

	2001	2002	2003	2004
<b>Cost per treballador i mes</b>				
Variació anual				
cost salarial	4,1	4,6	4,2	3,6
altres costos	6,4	7,3	3,3	3,6
<b>ICL Catalunya</b>	<b>4,6</b>	<b>5,3</b>	<b>3,9</b>	<b>3,6</b>
ICL Espanya	4,1	4,4	4,3	3,0
<b>Cost per hora efectiva</b>				
Variació anual				
cost salarial	4,3	4,3	4,7	4,5
altres costos	5,3	6,9	3,7	4,6
<b>ICL Catalunya</b>	<b>4,9</b>	<b>5,0</b>	<b>4,5</b>	<b>4,6</b>
ICL Espanya	4,5	4,6	4,7	3,8

Font: Instituto Nacional de Estadística.

(1) Base 2000 = 100.

## 5.29 Guany mitjà per treballador. 2002.

Per sexes, tipus de contracte i jornada.

Euros

	Homes	Dones	Catalunya	Espanya	% Cat./Esp.
<b>Tipus de contracte</b>					
indefinit	25 793,51	17 233,24	<b>22 341,86</b>	22 132,45	100,9
temporal	15 536,04	10 899,93	<b>13 499,53</b>	13 439,94	100,4
<b>Tipus de jornada</b>					
completa	24 774,63	18 132,91	<b>22 356,47</b>	21 366,67	104,6
parcial	9 337,91	8 231,32	<b>8 504,61</b>	7 900,22	107,7
<b>Total</b>	<b>24 015,53</b>	<b>15 994,63</b>	<b>20 728,60</b>	<b>19 802,45</b>	<b>104,7</b>

Font: Instituto Nacional de Estadística. Encuesta de estructura salarial.

## 5.30 Guany mitjà per treballador. 2002.

Per branques d'activitat<sup>(1)</sup>.

Euros

	Homes	Dones	Catalunya	Espanya	% Cat./Esp.
Indústries extractives	25 610,19	17 079,54	<b>24 949,38</b>	24 401,76	102,2
Indústries manufactureres	25 128,45	17 140,80	<b>22 717,46</b>	21 020,77	108,1
Energia elèctrica, gas i aigua	39 826,62	29 656,92	<b>37 856,11</b>	34 414,02	110,0
Construcció	19 271,43	15 243,13	<b>18 968,28</b>	17 089,00	111,0
Comerç i reparació de vehicles	22 963,20	14 472,89	<b>18 888,65</b>	17 485,21	108,0
Hostaleria	15 593,07	11 680,34	<b>13 489,29</b>	13 174,63	102,4
Transport i comunicacions	24 743,09	17 915,31	<b>22 899,47</b>	23 692,15	96,7
Intermediació financera	43 907,59	28 287,98	<b>37 916,73</b>	37 321,12	101,6
Serveis immobiliaris i a empreses	21 157,30	12 222,20	<b>16 576,69</b>	16 670,74	99,4
Educació	19 720,72	17 905,54	<b>18 545,54</b>	18 561,88	99,9
Sanitat i serveis socials	28 166,44	18 436,14	<b>20 808,32</b>	21 432,24	97,1
Altres activitats socials	21 420,20	13 528,52	<b>17 459,49</b>	18 326,22	95,3
<b>Total</b>	<b>24 015,53</b>	<b>15 994,63</b>	<b>20 728,60</b>	<b>19 802,45</b>	<b>104,7</b>

Font: Instituto Nacional de Estadística. Encuesta de estructura salarial.

(1) Classificació catalana d'activitats econòmiques (CCAE-93).



## 5.31 Guany mitjà per treballador. 2002. Per grups professionals <sup>(1)</sup>.

Euros

	Homes	Dones	Catalunya	Espanya	% Cat./Esp.
Directius administració i empreses	63 101,96	41 015,53	<b>59 794,36</b>	54 195,96	110,3
Tècnics i professionals científics, intel·lectuals	69 767,63	48 547,14	<b>58 924,59</b>	59 587,95	98,9
Tècnics i professionals de suport	29 839,73	20 622,63	<b>25 864,25</b>	26 148,89	98,9
Empleats administratius	22 463,22	15 030,49	<b>17 954,82</b>	17 217,15	104,3
Treballadors sector serveis	34 782,82	25 387,57	<b>30 111,74</b>	30 392,24	99,1
Treballadors qualificats sector agrari i pesca	17 800,59	-	<b>17 510,51</b>	14 814,77	118,2
Treballadors manufactures, construcció i mineria	38 063,96	30 121,92	<b>36 424,36</b>	34 842,38	104,5
Operadors d'instal·lacions i maquinària	55 864,55	26 155,90	<b>38 674,73</b>	35 729,64	108,2
Treballadors no qualificats	26 399,40	19 433,55	<b>22 398,95</b>	12 331,58	181,6
<b>Total</b>	<b>24 015,53</b>	<b>15 994,63</b>	<b>20 728,60</b>	<b>19 802,45</b>	<b>104,7</b>

Font: Instituto Nacional de Estadística. Encuesta de estructura salarial.

(1) Classificació catalana d'ocupacions (CCO-94).

## 5.32 Salaris pactats en convenis col·lectius. 2000-2004. Increment salarial. Per sectors.

Tant per cent

	2000	2001	2002	2003	2004
<b>Increment salarial</b>					
agricultura	3,66	4,19	2,82	3,95	3,57
indústria	3,16	3,71	9,94	3,92	3,03
construcció	3,49	4,41	3,50	4,80	3,40
serveis	2,81	3,50	2,89	3,31	2,99
<b>Catalunya</b>	<b>2,99</b>	<b>3,65</b>	<b>2,96</b>	<b>3,62</b>	<b>3,06</b>
Espanya	3,72	3,68	3,85	3,67	2,96

Font: Generalitat de Catalunya. Departament de Treball i Indústria.

Ministerio de Trabajo y Asuntos Sociales.

## 6. Agricultura, ramaderia i pesca

### Aspectes metodològics

#### Definicions

#### Sector agrari

- 6.01 Superfície agrària. Per tipus. 1989-2003.
- 6.02 Superfície agrària. Per règim de tinença. 1989-2003.
- 6.03 Superfície agrària. Per tipus. 1999. Comarques, àmbits i províncies.
- 6.04 Superfície agrícola utilitzada (SAU). Per règim de tinença. 1999. Comarques, àmbits i províncies.
- 6.05 Explotacions agràries. Per personalitat jurídica. 1989-2003.
- 6.06 Explotacions agràries. Per dimensió. 1989-2003.
- 6.07 Explotacions agràries amb SAU. Per dimensió. 1999. Comarques, àmbits i províncies.
- 6.08 Explotacions agràries amb ramaderia. 1999. Comarques, àmbits i províncies.
- 6.09 Explotacions agràries i marge brut. Per orientació tecnicoeconòmica. 1989-2003.
- 6.10 Explotacions agràries. Per marge brut. 1989-2003.
- 6.11 Població ocupada. Sector agrari. 1989-2003.
- 6.12 Població ocupada. Sector agrari. 1999. Comarques, àmbits i províncies.
- 6.13 Maquinària agrícola. 1999. Comarques, àmbits i províncies.
- 6.14 Maquinària agrícola. Noves inscripcions. Per tipus. 2003. Províncies.
- 6.15 Macromagnituds agràries. A preus corrents. 1999-2003.
- 6.16 Producció final agrària. Per productes. A preus corrents. 1999-2003.
- 6.17 Comerç agroalimentari. Importacions. Per productes. 1999-2003.
- 6.18 Comerç agroalimentari. Exportacions. Per productes. 1999-2003.

#### Agricultura

- 6.19 Terres llaurades. Per tipus de conreu. 1989-2003.
- 6.20 Terres llaurades. Secà i regadiu. 1999. Comarques, àmbits i províncies.
- 6.21 Terres llaurades. Conreus herbacis. Per tipus. 1999. Comarques, àmbits i províncies.
- 6.22 Terres llaurades. Conreus llenyosos. Per tipus. 1999. Comarques, àmbits i províncies.
- 6.23 Superfície agrícola. Per productes. 2003. Províncies.
- 6.24 Superfície agrícola. Principals productes. 1999-2003. Províncies.
- 6.25 Producció agrícola. Per productes. 2003. Províncies.
- 6.26 Producció agrícola. Principals productes. 1999-2003. Províncies.

#### Ramaderia

- 6.27 Caps de bestiar. Per espècies. 1989-2003.
- 6.28 Caps de bestiar. Per espècies. 1999. Comarques, àmbits i províncies.
- 6.29 Caps de bestiar boví. 2003. Comarques, àmbits i províncies.
- 6.30 Caps de bestiar oví i cabrú. 2003. Comarques, àmbits i províncies.
- 6.31 Caps de bestiar porcí. 2003. Comarques, àmbits i províncies.
- 6.32 Explotacions ramaderes. Per espècies. 1989-2003.

- 6.33 Explotacions ramaderes. Per espècies. 2003. Comarques, àmbits i províncies.
- 6.34 Unitats ramaderes. Per espècies. 1999. Comarques, àmbits i províncies.
- 6.35 Producció de llet. 1999-2003. Comarques, àmbits i províncies.
- 6.36 Producció de carn. Sacrifici de bestiar. Per espècies. 2003.
- 6.37 Producció d'ous per a consum. 1999-2003. Províncies.
- 6.38 Producció de llana. Per tipus. 2003. Províncies.
- 6.39 Producció de fems. Per espècies. 2003. Províncies.
- 6.40 Producció de mel i cera. 2003. Províncies.

### **Silvicultura**

- 6.41 Superfície forestal. Boscos. Per espècies. 1999. Comarques, àmbits i províncies.
- 6.42 Producció de fusta. Per espècies. 2003. Províncies.
- 6.43 Producció de fusta. Per règim de tinença. 2003. Províncies.
- 6.44 Producció de llenya i suro. 2003. Províncies.

### **Pesca**

- 6.45 Pesca marítima. Per espècies. 2000-2004.
- 6.46 Pesca marítima. Per ports. 2004. Comarques, àmbits i províncies.
- 6.47 Flota pesquera. Per modalitat. 2004.
- 6.48 Aqüicultura. Producció. Per espècies. 2000-2004.

## Aspectes metodològics

Les estadístiques agràries s'elaboren en el marc del programa comunitari d'enquestes sobre l'estructura de les explotacions agràries que realitzen tots els estats de la Unió Europea, per tal de tenir informació actualitzada i comparable dels seus estats membres. Aquest programa estableix que es porti a terme un **cens agrari** cada deu anys i tres **enquestes per mostreig** en els períodes intercensals. En els censos, de caràcter exhaustiu, s'investiguen totes les explotacions existents mentre que a les enquestes la població objecte d'estudi es defineix amb una altres criteris menys amplis i, per tant, no és possible la comparabilitat de les dades de l'enquesta amb les del cens. Pel que fa al capítol, estructurat en grans grups temàtics, les dades comarcals procedeixen totes del darrer cens 1999. En l'àmbit de Catalunya es presenten taules resum de les enquestes dels anys 1993, 1995 1997 i 2003.

Aquestes operacions estadístiques han estat dutes a terme per l'Idescat amb el suport del Departament d'Agricultura, Ramaderia i Pesca, gràcies a la signatura d'un conveni de col·laboració amb l'Institut Nacional d'Estadística (INE).

La informació censal es refereix a la campanya agrícola compresa entre l'1 d'octubre de 1998 i el 30 de setembre de 1999, tret de la ramaderia i la maquinària de propietat exclusiva de l'explotació, per a les quals la data de referència és el dia de l'entrevista.

La població investigada en el cens agrari comprèn les explotacions agràries existents a Catalunya, sigui quina sigui la persona física o jurídica que actuï com a titular i la destinació que es doni a la producció agrària.

La informació sobre **comerç agroalimentari** ha estat elaborada per l'Idescat a partir de dades de l'Agència Estatal d'Administració Tributària.

Les **macromagnituds**, la **superfície** i les **produccions anuals agrícoles, ramaderes i forestals** procedeixen del Departament d'Agricultura, Ramaderia i Pesca.

Les dades de **superfície** s'obtenen de l'agregació dels impresos de superfície municipal o bé dels inventaris agronòmics, i es contrasten amb informació provinent dels productors i intermediaris de cada subsector. Les dades de **producció** s'obtenen d'aplicar els rendiments unitaris estimats de cada conreu a la superfície en producció.

Els **caps de bestiar** s'obtenen de les enquestes dutes a terme el desembre de cada any. Les **explotacions ramaderes** provenen d'un directori de granges que recull les dades bàsiques de producció i de capacitat.

Les dades de **producció de llet** s'obtenen de l'enquesta d'explotacions de boví duta a terme anualment cada desembre. Les de **producció de carn** s'obtenen de les enquestes mensuals de sacrifici de bestiar en escorxadors i amb informació complementària dels sacrificis a domicilis particulars.

Quant a **produccions forestals (fusta, llenya i suro)** les dades s'extreuen de les autoritzacions de les tales.

Finalment, les dades de **pesca marítima** per espècies i per ports provenen dels desembarcaments que han estat subhastats a les diferents llotges. S'inclouen també dades de **flota pesquera** per modalitat i d'**aqüicultura**.

## Definicions

**Conreu herbaci:** compost per plantes que tenen la seva part aèria de consistència herbàcia. S'hi inclouen també les superfícies ocupades per guarets i hortes familiars.

**Conreu llenyós:** compost per plantes que tenen la seva part aèria de consistència llenyosa. Ocupa la terra durant períodes llargs i no necessita ser trasplantat després

de cada collita. Se n'exclouen els arbres forestals i els seus planters.

**Explotació agrària:** unitat tecnicoeconòmica de la qual s'obtenen productes agraris sota la responsabilitat d'un titular. Es caracteritza per la utilització d'uns mateixos mitjans de producció (mà d'obra, maquinària, etc.). S'hi inclouen les explotacions exclusivament forestals i els vedats de caça. Segons la superfície, pot ser:

**Amb terres:** amb superfície igual o superior a 0,1 ha, en una o diverses parcel·les ja siguin o no contigües.

**Sense terres:** amb superfície de menys de 0,1 ha i una determinada quantitat de bestiar.

**Guaret:** terra que ha estat en descans, és a dir, sense cap conreu durant el període de referència, però que ha rebut algun tractament. S'inclou en el grup de les terres de secà.

**Horta familiar:** superfície inferior a 5 àrees (500 m<sup>2</sup>) on es conreen productes agraris hortofructícoles (inclosa la patata) destinats principalment a l'autoconsum. S'inclou en el grup de les terres de regadiu.

#### **Macromagnituds agràries:**

**Producció final agrària:** es compon dels productes agraris venuts en àrees geogràfiques diferents de la considerada, venuts a fàbriques o instal·lacions industrials, venuts directament com a aliment humà, els consumits directament pels mateixos agricultors (autoconsum) i els donats com a pagament en espècie als assalariats.

**Despeses de fora del sector:** inclouen la utilització dels mitjans de producció corrents que procedeixen de fora del sector agrari.

**Valor afegit brut a preus de mercat:** quantitat que s'obté en restar de la producció final agrària les despeses de fora del sector.

**Subvenció d'explotació:** transferència corrent que les administracions públiques lliuren al sector agrari amb la finalitat d'influir en els preus dels productes o de les primeres matèries i altres factors de producció. No s'hi inclouen les sub-

vencions de capital destinades a reduir el cost de les inversions.

**Amortització:** valor de la depreciació soferta pel capital fix (maquinària i construcció) durant el període de referència de l'activitat agrària desenvolupada. Es calcula sobre la base del preu de reposició.

**Renda agrària o valor afegit net:** valor que s'obté en restar del valor afegit brut la despesa en amortitzacions.

**Maquinària agrícola:** conjunt de màquines que es fan servir en les explotacions agrícoles com a elements de tracció per treballar la terra i per a la collita.

**Marge brut (MB):** diferència entre el valor monetari de la producció bruta total agrària i el valor de certs costos directes inherents a aquesta producció.

Per a cada explotació, el marge brut d'una certa activitat es calcula multiplicant la seva dimensió física, hectàrees o caps de bestiar, segons els casos, pel coeficient corresponent. La suma dels marges bruts de totes les activitats de l'explotació dóna el marge brut total (MBT) d'aquesta. La dimensió econòmica d'una explotació agrària es troba determinada pel seu marge brut total (MBT) expressat en unitats de mesura comunitàries que s'anomenen unitat de dimensió europea (UDE).

Una explotació té una dimensió econòmica d'una UDE si el seu MBT és de 1.200 euros.

**Ocupació agrària:** segons la relació amb el titular de l'explotació, pot ser:

**Familiar:** el titular, el seu cònjuge o els altres membres de la família, sempre que facin treballs agraris per a l'explotació, ja sigui de forma contínua o eventual i rebent o no diners a canvi.

**Assalariada:** persones diferents del titular o dels membres de la família, que treballen a canvi d'una contraprestació en diners, en espècie o en les dues coses, ja sigui de forma contínua (assalariat fix) o eventual (de forma esporàdica o per temporades).

**Orientació tecnicoeconòmica (OTE):** té com a finalitat agrupar les explotacions agràries en classes disjuntives, relativament homogènies, basant-se en la proporció

relativa del MBT que hi aporta cada cultiu i cada espècie de ramat.

Aquesta tipologia s'ha creat com a eina d'anàlisi estadística per tal de respondre a les necessitats de la política agrària i permet:

- L'anàlisi de la situació de les explotacions basada en criteris econòmics.
- La possibilitat de comparar la situació de les explotacions entre les diferents classes de la tipologia, entre els diferents estats o regions de la Unió Europea (UE) i entre diferents períodes de temps.
- La relació entre la dimensió econòmica de les explotacions, la dimensió física i el treball.

**Producció:** béns i serveis produïts pel sector agrari (producció total) que poden anar destinats al mateix sector agrari (reocupació) o fora del sector (producció final agrària). La valoració es fa d'acord amb la mitjana ponderada anual dels preus percebuts de cada producte.

**Ramaderia:** inclou els animals que hi ha a l'explotació, més el ramat transhumant i el ramat en règim d'integració o contracte, és a dir, que impliqui una dependència en els subministraments i en la venda.

**Règim de tinença de la terra:** forma jurídica sota la qual actua el titular en l'explotació agrícola de les terres. Les formes més usuals són:

**Propietat:** el titular té el dret de propietat, amb títol escrit o sense; també es considera propietat quan les terres han estat explotades pacíficament pel titular sense interrupció durant trenta anys com a mínim, sense pagament de renda. S'hi inclouen les terres en usdefruit.

**Arrendament:** el titular gaudeix dels profits de la terra mitjançant el pagament d'un cànon o renda, ja sigui en metàl·lic, en espècie o de totes dues maneres, independentment dels resultats de l'explotació.

**Parceria:** terres propietat de terceres persones cedides temporalment al titular mitjançant el pagament d'un percentatge del producte que en treu o de l'equivalent en efectiu.

**Altres:** inclou terres explotades per cessió gratuïta, en fideïcomís, en litigi, en precari, en censos, en règim comunal, etc.

**Sector agrari:** constituït pel conjunt d'explotacions agrícoles, ramaderes, forestals i mixtes.

**Superfície agrària:** constituïda per superfície agrícola utilitzada, superfície forestal i altres terres.

**Superfície agrícola utilitzada (SAU):** s'hi inclouen les superfícies de:

**Terres llaurades:** terres que reben assistència cultural (que s'efectua amb aixada, arada, rascle, conreadora, escarificadora o extirpadora) dins de l'any agrícola sigui quin sigui el seu aprofitament i la data en què s'hagi fet. Els conreus de les terres llaurades poden ser conreus herbacis o llenyosos.

**Pastures permanents:** terres dedicades de forma permanent (cinc anys o més) a la producció d'herba.

Les terres llaurades i les de pastures permanents es classifiquen segons el sistema de regatge en:

**Terres de secà:** no reben més aigua que la de la pluja.

**Terres de regadiu:** a més de l'aigua de la pluja, reben també aigua per mitjà d'un procediment establert per l'home, ja sigui de forma eventual o continua.

**Superfície forestal:** superfície coberta d'arbres o arbustos i no destinada a fins agrícoles. Inclou plantacions d'arbres de Nadal, planters i altres espais lligats a l'explotació, com ara les pistes forestals i els tallafocs.

**Altres terres:** dins d'aquest concepte s'hi inclouen superfícies d'erms, matolls, espartars, superfícies conreables no llaurades i altres terres que, sense ser utilitzades directament per a la producció vegetal, són necessàries per a l'explotació (sòl ocupat per construccions, quadres, eres, etc.). També s'hi inclouen les superfícies que no són aptes per a la producció agrícola, però que es podrien conrear amb l'ajut d'uns mitjans que no

es troben normalment en l'exploració (pedreres, etc.).

**Unitat de treball any (UTA):** treball que duu a terme una persona a temps complet durant un any. Equival a 228 jornades o més completes, tant per al treball assalariat com no assalariat. Una jornada parcial s'ha computat com la meitat d'una de completa. Les jornades eventuais s'han computat com a completes.

**Unitat ramadera (UR):** unitat de mesura del sector ramader que s'obté aplicant un coeficient a cadascuna de les espècies i tipus, per poder així presentar en una mateixa unitat d'equivalència les diferents espècies.

## 6.01 Superfície agrària. 1989-2003. Per tipus.

Hectàrees

	1989	1993	1995	1997	1999	2003
<b>Superfície agrícola utilitzada (SAU)</b>	<b>1 102 170</b>	<b>1 138 684</b>	<b>1 102 043</b>	<b>1 140 480</b>	<b>1 153 432</b>	<b>1 148 501</b>
terres llaurades (conreus)	832 365	850 544	859 823	877 297	813 678	797 835
secà	622 222	628 543	627 874	628 889	586 024	566 765
regadiu	210 143	222 001	231 949	248 408	227 654	231 070
pastures permanents	269 805	288 140	242 220	263 183	339 754	350 666
<b>Superfície forestal</b>	<b>571 608</b>	<b>584 907</b>	<b>608 674</b>	<b>569 838</b>	<b>599 695</b>	<b>554 528</b>
<b>Altres terres</b>	<b>212 490</b>	<b>177 549</b>	<b>160 184</b>	<b>158 885</b>	<b>200 408</b>	<b>213 496</b>
<b>Total</b>	<b>1 886 268</b>	<b>1 901 140</b>	<b>1 870 901</b>	<b>1 869 204</b>	<b>1 953 535</b>	<b>1 916 525</b>

Font: Institut d'Estadística de Catalunya. Enquesta sobre l'estructura de les explotacions agràries.

## 6.02 Superfície agrària. 1989-2003. Per règim de tinença.

	1989	1993	1995	1997	1999	2003
Propietat	1 530 328	1 532 332	1 495 367	1 467 358	1 388 589	1 331 443
Arrendament	195 168	212 453	237 608	249 821	396 354	469 591
Parceria	134 525	120 984	91 354	114 773	81 332	50 159
Altres	26 247	35 371	46 572	37 252	87 260	65 332
<b>Total</b>	<b>1 886 268</b>	<b>1 901 140</b>	<b>1 870 901</b>	<b>1 869 204</b>	<b>1 953 535</b>	<b>1 916 525</b>

Font: Institut d'Estadística de Catalunya. Enquesta sobre l'estructura de les explotacions agràries.



# 6.03

## Superfície agrària. 1999. Per tipus. Comarques, àmbits i províncies.

Hectàrees

	Superfície agrícola utilitzada (SAU)					Superfície forestal	Altres terres	Total
	terres llaurades			pastures				
	secà	regadiu	total	permanents	total			
Alt Camp	16 514	3 711	20 225	422	20 646	9 311	3 025	<b>32 982</b>
Alt Empordà	26 134	8 529	34 663	4 855	39 518	29 497	16 661	<b>85 676</b>
Alt Penedès	22 423	363	22 786	1 360	24 146	10 925	2 531	<b>37 602</b>
Alt Urgell	4 423	1 339	5 762	36 567	42 329	48 715	24 896	<b>115 940</b>
Alta Ribagorça	253	45	298	24 597	24 895	9 180	6 920	<b>40 995</b>
Anoia	29 242	343	29 586	645	30 231	21 896	4 818	<b>56 945</b>
Bages	25 409	675	26 084	2 174	28 258	51 102	6 451	<b>85 811</b>
Baix Camp	6 734	12 510	19 244	513	19 757	12 798	4 721	<b>37 276</b>
Baix Ebre	19 550	15 324	34 874	7 646	42 520	6 071	11 887	<b>60 478</b>
Baix Empordà	14 703	5 241	19 944	360	20 304	14 501	5 868	<b>40 673</b>
Baix Llobregat	2 309	2 041	4 350	357	4 708	8 701	3 362	<b>16 771</b>
Baix Penedès	6 797	399	7 196	272	7 468	3 549	2 636	<b>13 653</b>
Barcelonès	5	45	50	86	136	758	362	<b>1 256</b>
Berguedà	11 481	222	11 703	20 102	31 805	57 700	10 792	<b>100 297</b>
Cerdanya	2 217	837	3 054	20 476	23 530	17 749	4 514	<b>45 793</b>
Conca de Barberà	26 256	629	26 885	2 830	29 715	14 025	3 611	<b>47 351</b>
Garraf	1 701	139	1 840	56	1 896	3 164	3 866	<b>8 926</b>
Garrigues	31 139	9 916	41 055	682	41 737	8 371	7 903	<b>58 011</b>
Garrotxa	6 341	1 252	7 593	6 369	13 962	29 157	2 401	<b>45 520</b>
Gironès	9 777	3 265	13 042	429	13 471	17 572	1 527	<b>32 570</b>
Maresme	1 115	2 597	3 711	152	3 863	11 785	1 607	<b>17 255</b>
Montsià	16 429	17 261	33 690	3 588	37 278	2 988	14 171	<b>54 437</b>
Noguera	47 808	22 630	70 438	11 189	81 627	47 815	30 301	<b>159 743</b>
Osona	24 078	570	24 648	10 735	35 383	55 693	3 137	<b>94 213</b>
Pallars Jussà	15 151	2 594	17 744	40 505	58 249	47 990	16 246	<b>122 485</b>
Pallars Sobirà	1 160	534	1 694	50 628	52 321	38 669	33 978	<b>124 968</b>
Pla d'Urgell	1 055	27 340	28 395	30	28 425	21	958	<b>29 404</b>
Pla de l'Estany	7 518	1 045	8 563	530	9 093	6 882	169	<b>16 144</b>
Priorat	9 076	1 474	10 550	3 964	14 514	9 427	5 645	<b>29 586</b>
Ribera d'Ebre	15 738	5 275	21 013	1 252	22 265	14 162	12 361	<b>48 788</b>
Ripollès	1 815	110	1 925	32 351	34 277	35 815	9 515	<b>79 607</b>
Segarra	44 959	472	45 432	812	46 244	9 868	3 648	<b>59 760</b>
Segrià	33 458	56 478	89 936	1 060	90 996	5 326	16 458	<b>112 780</b>
Selva	6 961	2 772	9 733	1 817	11 550	43 957	2 756	<b>58 263</b>
Solsonès	20 266	235	20 501	7 877	28 378	51 198	4 778	<b>84 354</b>
Tarragonès	5 699	3 711	9 410	456	9 866	1 517	1 202	<b>12 585</b>
Terra Alta	26 370	641	27 011	365	27 376	21 431	4 837	<b>53 644</b>
Urgell	31 031	12 849	43 880	964	44 844	1 698	3 698	<b>50 240</b>
Val d'Aran	34	24	58	38 422	38 480	13 866	9 040	<b>61 386</b>
Vallès Occidental	6 245	569	6 813	669	7 483	16 205	2 193	<b>25 881</b>
Vallès Oriental	9 026	2 625	11 652	1 633	13 285	27 608	3 038	<b>43 931</b>
<b>Catalunya</b>	<b>588 400</b>	<b>228 631</b>	<b>817 031</b>	<b>339 797</b>	<b>1 156 828</b>	<b>838 663</b>	<b>308 488</b>	<b>2 303 979</b>
Àmbit Metropolità	42 824	8 379	51 203	4 314	55 517	79 146	16 959	<b>151 622</b>
Comarques Gironines	73 249	22 214	95 463	46 711	142 175	177 381	38 897	<b>358 453</b>
Camp de Tarragona	71 076	22 434	93 510	8 456	101 966	50 627	20 840	<b>173 433</b>
Terres de l'Ebre	78 087	38 501	116 588	12 851	129 439	44 652	43 256	<b>217 347</b>
Àmbit de Ponent	189 450	129 685	319 136	14 737	333 873	73 099	62 966	<b>469 938</b>
Comarques Centrals	110 476	2 045	112 522	41 533	154 055	237 589	29 976	<b>421 620</b>
Alt Pirineu i Aran	23 238	5 373	28 610	211 195	239 804	176 169	95 594	<b>511 567</b>
Barcelona	132 721	10 142	142 863	35 777	178 640	256 815	41 663	<b>477 118</b>
Girona	74 701	23 002	97 703	58 115	155 818	190 461	40 122	<b>386 401</b>
Lleida	231 814	134 552	366 366	224 599	590 965	296 107	162 606	<b>1 049 678</b>
Tarragona	149 164	60 935	210 099	21 306	231 405	95 280	64 097	<b>390 782</b>

Font: Institut d'Estadística de Catalunya. Cens agrari 1999.

# 6.04

## Superfície agrícola utilitzada (SAU). 1999. Per règim de tinença. Comarques, àmbits i províncies.

Hectàrees

	Propietat	Arrendament	Parceria	Altres	Total
Alt Camp	14 905	1 069	4 556	116	20 646
Alt Empordà	20 875	17 176	1 150	317	39 518
Alt Penedès	16 341	1 439	6 239	127	24 146
Alt Urgell	33 140	8 132	151	906	42 329
Alta Ribagorça	19 883	3 058	-	1 954	24 895
Anoia	17 382	6 254	5 548	1 047	30 231
Bages	15 182	8 380	4 542	154	28 258
Baix Camp	16 776	2 567	395	19	19 757
Baix Ebre	33 650	7 631	50	1 189	42 520
Baix Empordà	9 294	10 327	525	158	20 304
Baix Llobregat	2 827	1 381	383	117	4 708
Baix Penedès	4 545	877	1 868	178	7 468
Barcelonès	112	20	-	3	136
Berguedà	15 965	13 203	1 121	1 516	31 805
Cerdanya	14 435	9 017	54	24	23 530
Conca de Barberà	15 959	6 478	6 923	355	29 715
Garraf	1 123	144	623	6	1 896
Garrigues	32 772	6 336	2 378	251	41 737
Garrotxa	5 723	8 092	42	105	13 962
Gironès	6 142	7 161	135	33	13 471
Maresme	2 261	1 325	111	166	3 863
Montsià	26 895	7 258	214	2 911	37 278
Noguera	52 963	21 008	2 582	5 074	81 627
Osona	16 828	16 498	1 967	90	35 383
Pallars Jussà	39 629	13 720	439	4 461	58 249
Pallars Sobirà	42 857	6 804	45	2 615	52 321
Pla d'Urgell	15 208	10 560	378	2 279	28 425
Pla de l'Estany	4 453	4 322	212	106	9 093
Priorat	9 223	5 166	45	79	14 514
Ribera d'Ebre	18 968	1 879	203	1 215	22 265
Ripollès	11 911	14 598	251	7 517	34 277
Segarra	30 656	5 284	6 660	3 643	46 244
Segrià	68 526	17 215	3 469	1 786	90 996
Selva	4 603	6 644	263	40	11 550
Solsonès	15 760	7 387	2 755	2 476	28 378
Tarragonès	7 732	1 170	727	237	9 866
Terra Alta	25 382	1 853	22	119	27 376
Urgell	27 690	6 181	10 393	580	44 844
Val d'Aran	37 454	1 026	-	-	38 480
Vallès Occidental	2 757	3 726	124	876	7 483
Vallès Oriental	5 807	6 868	404	206	13 285
<b>Catalunya</b>	<b>764 593</b>	<b>279 236</b>	<b>67 947</b>	<b>45 052</b>	<b>1 156 828</b>
Àmbit Metropolità	31 227	14 903	7 884	1 501	55 516
Comarques Gironines	63 001	68 320	2 578	8 276	142 175
Camp de Tarragona	69 140	17 327	14 514	984	101 966
Terres de l'Ebre	104 895	18 621	489	5 434	129 439
Àmbit de Ponent	227 815	66 584	25 860	13 613	333 872
Comarques Centrals	81 117	51 722	15 933	5 283	154 055
Alt Pirineu i Aran	187 398	41 757	689	9 960	239 804
Barcelona	95 297	58 006	21 070	4 266	178 640
Girona	70 646	74 263	2 624	8 285	155 818
Lleida	424 616	111 017	29 251	26 080	590 965
Tarragona	174 034	35 949	15 002	6 420	231 405

Font: Institut d'Estadística de Catalunya. Cens agrari 1999.

## 6.05

### Explotacions agràries. 1989-2003. Per personalitat jurídica.

	1989	1993	1995	1997	1999	2003
Persona física	86 538	74 300	68 362	65 597	62 366	55 675
Societat	965	989	1 156	1 441	1 749	1 922
Entitat pública	269	228	227	225	274	260
Cooperativa	45	18	29	43	126	51
SAT <sup>(1)</sup>	-	-	-	-	374	450
Altres	633	888	1 317	1 638	2 335	2 078
<b>Total</b>	<b>88 450</b>	<b>76 423</b>	<b>71 091</b>	<b>68 944</b>	<b>67 224</b>	<b>60 436</b>

Font: Institut d'Estadística de Catalunya. Enquesta sobre l'estructura de les explotacions agràries.

(1) Societats agràries de transformació.

## 6.06

### Explotacions agràries. 1989-2003. Per dimensió.

	1989	1993	1995	1997	1999	2003
<b>Sense terres</b>	<b>1 298</b>	<b>668</b>	<b>370</b>	<b>329</b>	<b>1 060</b>	<b>755</b>
<b>Amb terres</b>	<b>87 152</b>	<b>75 756</b>	<b>70 721</b>	<b>68 615</b>	<b>66 164</b>	<b>59 681</b>
Dimensió (ha)						
0 - < 1	5 139	2 258	1 903	1 478	3 292	2 213
1 - < 2	11 368	8 033	7 558	6 756	8 063	6 784
2 - < 5	21 370	18 406	15 761	15 777	14 672	13 811
5 - < 10	17 352	15 647	14 333	14 425	12 411	9 756
10 - < 20	14 597	13 580	12 942	11 911	11 178	11 416
20 - < 50	11 382	11 413	11 812	11 116	9 929	9 266
50 - < 100	3 360	3 904	3 899	4 589	3 572	3 344
100 - < 200	1 557	1 477	1 468	1 542	1 757	1 830
200 o més	1 027	1 038	1 046	1 020	1 290	1 262
<b>Total</b>	<b>88 450</b>	<b>76 423</b>	<b>71 091</b>	<b>68 944</b>	<b>67 224</b>	<b>60 436</b>

Font: Institut d'Estadística de Catalunya. Enquesta sobre l'estructura de les explotacions agràries.

## 6.07

### Explotacions agràries amb SAU. 1999. Per dimensió. Comarques, àmbits i províncies.

	Hectàrees								Total
	<1	1 - <2	2 - <5	5 - <10	10 - <20	20 - <50	50 - <100	≥100	
Alt Camp	612	420	594	371	295	216	36	13	2 557
Alt Empordà	361	213	332	348	339	419	134	49	2 195
Alt Penedès	287	374	672	470	345	227	55	13	2 443
Alt Urgell	39	31	92	89	144	162	51	74	682
Alta Ribagorça	2	-	4	18	21	27	17	28	117
Anoia	87	120	186	186	223	254	117	55	1 228
Bages	218	145	245	181	205	272	126	36	1 428
Baix Camp	1 380	1 012	1 379	705	343	97	5	4	4 925
Baix Ebre	1 461	1 476	2 168	1 171	517	161	32	26	7 012
Baix Empordà	202	109	177	198	218	244	69	18	1 235
Baix Llobregat	210	197	294	166	57	25	5	4	958
Baix Penedès	192	193	255	162	116	75	10	5	1 008
Barcelonès	3	3	2	1	2	-	1	-	12
Berguedà	68	61	88	96	98	145	87	90	733
Cerdanya	3	7	17	25	61	154	50	47	364
Conca de Barberà	248	240	345	306	261	215	98	43	1 756
Garraf	68	38	46	31	29	18	5	1	236
Garrigues	266	312	703	725	771	479	68	19	3 343
Garrotxa	63	91	156	159	150	122	39	19	799
Gironès	67	60	140	172	178	163	42	10	832
Maresme	301	359	377	103	46	17	3	1	1 207
Montsià	1 127	912	1 242	819	485	256	41	29	4 911
Noguera	197	205	455	556	637	742	250	100	3 142
Osona	101	128	303	311	385	373	115	47	1 763
Pallars Jussà	35	60	114	137	190	205	89	95	925
Pallars Sobirà	8	6	20	61	73	112	51	65	396
Pla d'Urgell	162	173	395	416	382	249	56	18	1 851
Pla de l'Estany	22	21	71	93	96	104	40	8	455
Priorat	298	323	572	393	219	71	5	5	1 886
Ribera d'Ebre	348	394	808	719	468	161	20	5	2 923
Ripollès	11	10	31	39	67	130	124	89	501
Segarra	29	62	140	181	254	449	216	72	1 403
Segrià	776	686	1 443	1 436	1 325	901	195	63	6 825
Selva	144	105	176	133	117	119	39	11	844
Solsonès	17	9	66	55	97	211	118	64	637
Tarragonès	467	412	542	302	127	69	15	3	1 937
Terra Alta	112	181	471	653	660	336	19	6	2 438
Urgell	164	188	419	418	417	446	150	62	2 264
Val d'Aran	6	6	47	39	28	23	11	21	181
Vallès Occidental	136	70	108	51	49	64	23	17	518
Vallès Oriental	165	125	273	220	162	143	38	10	1 136
<b>Catalunya</b>	<b>10 463</b>	<b>9 537</b>	<b>15 968</b>	<b>12 715</b>	<b>10 657</b>	<b>8 656</b>	<b>2 665</b>	<b>1 345</b>	<b>72 006</b>
Àmbit Metropolità	1 170	1 166	1 772	1 042	690	494	130	46	6 510
Comarques Gironines	870	609	1 083	1 142	1 165	1 301	487	204	6 861
Camp de Tarragona	3 197	2 600	3 687	2 239	1 361	743	169	73	14 069
Terres de l'Ebre	3 048	2 963	4 689	3 362	2 130	914	112	66	17 284
Àmbit de Ponent	1 594	1 626	3 555	3 732	3 786	3 266	935	334	18 828
Comarques Centrals	491	463	888	829	1 008	1 255	563	292	5 789
Alt Pirineu i Aran	93	110	294	369	517	683	269	330	2 665
Barcelona	1 646	1 626	2 595	1 810	1 594	1 526	566	266	11 629
Girona	868	609	1 093	1 160	1 198	1 390	523	230	7 071
Lleida	1 704	1 739	3 904	4 144	4 374	4 083	1 295	710	21 953
Tarragona	6 245	5 563	8 376	5 601	3 491	1 657	281	139	31 353

Font: Institut d'Estadística de Catalunya. Cens agrari 1999.

# 6.08

## Explotacions agràries amb ramaderia. 1999. Comarques, àmbits i províncies.

	Amb ramaderia			Sense ramaderia	Total
	amb terres	sense terres	total		
Alt Camp	193	32	225	2 482	2 707
Alt Empordà	960	42	1 002	1 430	2 432
Alt Penedès	224	46	270	2 294	2 564
Alt Urgell	538	14	552	211	763
Alta Ribagorça	92	-	92	26	118
Anoia	373	38	411	973	1 384
Bages	872	94	966	712	1 678
Baix Camp	226	44	270	4 902	5 172
Baix Ebre	495	18	513	6 671	7 184
Baix Empordà	678	20	698	657	1 355
Baix Llobregat	106	24	130	957	1 087
Baix Penedès	91	23	114	972	1 086
Barcelonès	3	-	3	13	16
Berguedà	636	53	689	150	839
Cerdanya	322	6	328	52	380
Conca de Barberà	109	13	122	1 758	1 880
Garraf	42	4	46	254	300
Garrigues	377	27	404	3 117	3 521
Garrotxa	617	19	636	224	860
Gironès	566	19	585	424	1 009
Maresme	319	10	329	1 144	1 473
Montsià	414	18	432	4 768	5 200
Noguera	1 017	35	1 052	2 320	3 372
Osona	1 527	162	1 689	388	2 077
Pallars Jussà	393	7	400	567	967
Pallars Sobirà	312	4	316	103	419
Pla d'Urgell	444	43	487	1 503	1 990
Pla de l'Estany	362	49	411	114	525
Priorat	90	5	95	1 939	2 034
Ribera d'Ebre	325	15	340	2 786	3 126
Ripollès	496	3	499	33	532
Segarra	389	36	425	1 051	1 476
Segrià	1 463	43	1 506	5 785	7 291
Selva	499	33	532	560	1 092
Solsonès	421	59	480	270	750
Tarragonès	92	14	106	1 941	2 047
Terra Alta	362	12	374	2 156	2 530
Urgell	437	69	506	1 912	2 418
Val d'Aran	151	-	151	32	183
Vallès Occidental	234	32	266	414	680
Vallès Oriental	624	74	698	624	1 322
<b>Catalunya</b>	<b>17 891</b>	<b>1 259</b>	<b>19 150</b>	<b>58 689</b>	<b>77 839</b>
Àmbit Metropolità	1 552	190	1 742	5 700	7 442
Comarques Gironines	4 178	185	4 363	3 442	7 805
Camp de Tarragona	801	131	932	13 994	14 926
Terres de l'Ebre	1 596	63	1 659	16 381	18 040
Àmbit de Ponent	4 127	253	4 380	15 688	20 068
Comarques Centrals	3 829	406	4 235	2 493	6 728
Alt Pirineu i Aran	1 808	31	1 839	991	2 830
Barcelona	4 931	535	5 466	7 915	13 381
Girona	4 361	192	4 553	3 473	8 026
Lleida	6 202	338	6 540	16 926	23 466
Tarragona	2 397	194	2 591	30 375	32 966

Font: Institut d'Estadística de Catalunya. Cens agrari 1999.

## 6.09

### Explotacions agràries i marge brut. 1989-2003. Per orientació tecnicoeconòmica.

	1989	1993	1995	1997	1999	2003
<b>Explotacions</b>						
guarets	272	297	456	237	-	-
agricultura general	15 031	13 654	11 718	11 203	11 806	10 860
horticultura	6 615	5 129	2 875	3 164	2 506	1 842
conreus llenyosos	38 504	34 338	32 382	32 311	34 380	31 720
hervibors	8 781	7 149	6 218	5 863	4 840	4 297
granívors	4 059	3 481	5 055	4 316	4 871	5 562
policultius	7 883	6 614	7 577	7 125	4 292	3 192
ramaderia mixta	2 583	1 778	1 988	1 547	1 237	869
conreus i ramaderia	4 722	3 983	2 822	3 178	2 972	1 745
<b>Total</b>	<b>88 450</b>	<b>76 423</b>	<b>71 091</b>	<b>68 944</b>	<b>66 904</b>	<b>60 087</b>
<b>Marge brut (UDE)<sup>(1)</sup></b>						
guarets	-	-	-	-	-	-
agricultura general	111 559	126 284	107 981	133 544	136 312	121 689
horticultura	90 586	92 796	39 386	30 770	41 481	31 229
conreus llenyosos	256 422	278 438	248 084	284 967	347 244	377 375
hervibors	143 044	195 390	103 908	118 435	100 062	130 641
granívors	87 300	96 335	248 717	241 509	279 827	664 653
policultius	77 250	81 347	79 839	86 877	57 598	46 160
ramaderia mixta	52 351	50 187	67 857	69 478	50 803	55 850
conreus i ramaderia	74 722	80 979	71 159	81 780	92 656	57 266
<b>Total</b>	<b>893 234</b>	<b>1 001 756</b>	<b>966 931</b>	<b>1 047 360</b>	<b>1 105 983</b>	<b>1 484 863</b>

Font: Institut d'Estadística de Catalunya. Enquesta sobre l'estructura de les explotacions agràries.

(1) Unitats de dimensió econòmica.

## 6.10 Explotacions agràries. 1989-2003. Per marge brut.

	1989	1993	1995	1997	1999	2003
<b>Explotacions</b>						
0	272	297	456	237	-	-
0 - < 2	27 673	18 975	14 397	14 713	15 228	13 186
2 - < 4	15 098	12 275	12 699	10 848	10 895	9 538
4 - < 8	15 731	13 979	14 255	11 903	11 511	9 647
8 - < 16	14 129	13 295	12 774	13 155	10 935	9 149
16 - < 40	12 011	12 547	11 605	12 411	11 712	9 467
40 - < 100	3 040	4 320	4 081	4 506	5 278	6 062
100 i més	496	735	824	1 171	1 345	3 038
<b>Total</b>	<b>88 450</b>	<b>76 423</b>	<b>71 091</b>	<b>68 944</b>	<b>66 904</b>	<b>60 087</b>
<b>Marge brut (UDE)<sup>(1)</sup></b>						
0	-	-	-	-	-	-
0 - < 2	27 364	19 806	16 725	17 389	17 025	15 310
2 - < 4	43 909	36 257	36 652	32 537	31 809	28 139
4 - < 8	90 885	81 189	82 144	68 068	66 608	54 327
8 - < 16	161 702	155 777	146 199	150 327	125 520	104 477
16 - < 40	293 975	312 606	282 561	308 870	296 025	244 822
40 - < 100	173 460	248 628	242 866	266 653	314 492	378 007
100 i més	101 938	147 493	159 784	203 516	254 504	659 781
<b>Total</b>	<b>893 233</b>	<b>1 001 756</b>	<b>966 931</b>	<b>1 047 360</b>	<b>1 105 983</b>	<b>1 484 863</b>

Font: Institut d'Estadística de Catalunya. Enquesta sobre l'estructura de les explotacions agràries.

(1) Unitats de dimensió econòmica.

El marge brut amb valor 0 correspon a guarets.

## 6.11 Població ocupada. 1989-2003. Sector agrari.

	1989	1993	1995	1997	1999	2003
<b>Persones ocupades</b>						
<b>familiars</b>	<b>157 748</b>	<b>142 021</b>	<b>130 579</b>	<b>128 752</b>	<b>112 701</b>	<b>122 084</b>
titulars	86 538	74 300	68 362	65 597	62 366	55 675
cònjuges	33 863	28 981	26 376	24 734	22 974	34 329
altres	37 347	38 740	35 841	38 421	27 361	32 080
<b>assalariats fixos</b>	<b>11 697</b>	<b>11 780</b>	<b>12 895</b>	<b>15 528</b>	<b>16 869</b>	<b>18 323</b>
<b>Total</b>	<b>169 445</b>	<b>153 801</b>	<b>143 474</b>	<b>144 280</b>	<b>129 570</b>	<b>140 407</b>
<b>Unitats de treball any</b>						
<b>familiars</b>	<b>74 481</b>	<b>63 026</b>	<b>58 584</b>	<b>57 928</b>	<b>49 548</b>	<b>46 470</b>
titulars	46 888	38 822	36 598	34 793	33 177	28 632
cònjuges	12 076	9 777	9 156	9 472	7 953	8 393
altres	15 517	14 427	12 830	13 663	8 418	9 445
<b>assalariats</b>	<b>20 159</b>	<b>16 048</b>	<b>17 753</b>	<b>21 496</b>	<b>21 931</b>	<b>25 783</b>
fixos	11 623	10 320	11 334	13 330	13 763	15 799
eventuals	8 536	5 728	6 419	8 166	8 168	9 984
<b>Total</b>	<b>94 640</b>	<b>79 074</b>	<b>76 337</b>	<b>79 424</b>	<b>71 479</b>	<b>72 253</b>

Font: Institut d'Estadística de Catalunya. Enquesta sobre l'estructura de les explotacions agràries.

# 6.12

## Població ocupada. 1999. Sector agrari. Comarques, àmbits i províncies.

Unitats de treball any (UTA)

	Familiars			Assalariats			Total
	titular	altres	total	fixos	eventuals	total	
Alt Camp	1 257	569	<b>1 826</b>	306	245	<b>551</b>	<b>2 377</b>
Alt Empordà	966	486	<b>1 452</b>	850	290	<b>1 139</b>	<b>2 591</b>
Alt Penedès	1 145	706	<b>1 851</b>	423	823	<b>1 246</b>	<b>3 097</b>
Alt Urgell	385	172	<b>557</b>	244	13	<b>257</b>	<b>814</b>
Alta Ribagorça	82	38	<b>120</b>	13	2	<b>15</b>	<b>135</b>
Anoia	548	247	<b>795</b>	346	117	<b>463</b>	<b>1 258</b>
Bages	655	321	<b>976</b>	411	85	<b>496</b>	<b>1 472</b>
Baix Camp	2 059	1 002	<b>3 061</b>	564	448	<b>1 012</b>	<b>4 073</b>
Baix Ebre	2 491	1 351	<b>3 842</b>	350	405	<b>756</b>	<b>4 598</b>
Baix Empordà	597	301	<b>898</b>	539	162	<b>701</b>	<b>1 599</b>
Baix Llobregat	565	288	<b>853</b>	329	188	<b>517</b>	<b>1 370</b>
Baix Penedès	420	205	<b>625</b>	133	106	<b>239</b>	<b>864</b>
Barcelonès	6	2	<b>8</b>	7	8	<b>14</b>	<b>22</b>
Berguedà	449	246	<b>695</b>	270	116	<b>387</b>	<b>1 082</b>
Cerdanya	245	157	<b>402</b>	144	8	<b>152</b>	<b>554</b>
Conca de Barberà	673	179	<b>852</b>	139	53	<b>192</b>	<b>1 044</b>
Garraf	100	41	<b>141</b>	90	27	<b>116</b>	<b>257</b>
Garrigues	1 714	733	<b>2 447</b>	282	434	<b>717</b>	<b>3 164</b>
Garrotxa	409	243	<b>652</b>	307	18	<b>325</b>	<b>977</b>
Gironès	478	259	<b>737</b>	468	104	<b>572</b>	<b>1 309</b>
Maresme	818	417	<b>1 235</b>	1 605	342	<b>1 947</b>	<b>3 182</b>
Montsià	1 936	820	<b>2 756</b>	406	586	<b>992</b>	<b>3 748</b>
Noguera	1 597	554	<b>2 151</b>	802	353	<b>1 154</b>	<b>3 305</b>
Osona	1 109	510	<b>1 619</b>	1 191	38	<b>1 228</b>	<b>2 847</b>
Pallars Jussà	475	247	<b>722</b>	137	28	<b>165</b>	<b>888</b>
Pallars Sobirà	244	119	<b>363</b>	56	7	<b>63</b>	<b>426</b>
Pla d'Urgell	1 028	283	<b>1 311</b>	582	572	<b>1 154</b>	<b>2 466</b>
Pla de l'Estany	263	145	<b>408</b>	311	13	<b>324</b>	<b>732</b>
Priorat	807	466	<b>1 273</b>	104	79	<b>183</b>	<b>1 456</b>
Ribera d'Ebre	1 301	810	<b>2 111</b>	214	247	<b>461</b>	<b>2 572</b>
Ripollès	399	324	<b>723</b>	92	11	<b>103</b>	<b>826</b>
Segarra	659	184	<b>843</b>	154	23	<b>176</b>	<b>1 019</b>
Segrià	4 066	1 943	<b>6 009</b>	1 734	1 479	<b>3 213</b>	<b>9 222</b>
Selva	453	308	<b>761</b>	533	182	<b>715</b>	<b>1 476</b>
Solsonès	355	159	<b>514</b>	163	12	<b>175</b>	<b>689</b>
Tarragonès	769	407	<b>1 178</b>	113	105	<b>219</b>	<b>1 397</b>
Terra Alta	1 283	902	<b>2 185</b>	79	146	<b>225</b>	<b>2 410</b>
Urgell	1 007	354	<b>1 361</b>	320	397	<b>717</b>	<b>2 078</b>
Val d'Aran	109	42	<b>151</b>	9	1	<b>10</b>	<b>161</b>
Vallès Occidental	251	112	<b>363</b>	158	22	<b>180</b>	<b>542</b>
Vallès Oriental	629	298	<b>927</b>	562	62	<b>624</b>	<b>1 550</b>
<b>Catalunya</b>	<b>34 803</b>	<b>16 949</b>	<b>51 752</b>	<b>15 541</b>	<b>8 354</b>	<b>23 895</b>	<b>75 647</b>
Àmbit Metropolità	3 515	1 863	<b>5 378</b>	3 173	1 472	<b>4 644</b>	<b>10 020</b>
Comarques Gironines	3 565	2 066	<b>5 631</b>	3 100	780	<b>3 879</b>	<b>9 510</b>
Camp de Tarragona	5 985	2 828	<b>8 815</b>	1 359	1 036	<b>2 396</b>	<b>11 211</b>
Terres de l'Ebre	7 011	3 883	<b>10 894</b>	1 049	1 384	<b>2 434</b>	<b>13 328</b>
Àmbit de Ponent	10 071	4 051	<b>14 122</b>	3 874	3 258	<b>7 131</b>	<b>21 254</b>
Comarques Centrals	3 116	1 483	<b>4 599</b>	2 381	369	<b>2 749</b>	<b>7 348</b>
Alt Pirineu i Aran	1 540	775	<b>2 315</b>	603	60	<b>663</b>	<b>2 979</b>
Barcelona	6 249	3 176	<b>9 425</b>	5 368	1 813	<b>7 181</b>	<b>16 606</b>
Girona	3 701	2 152	<b>5 853</b>	3 212	783	<b>3 995</b>	<b>9 848</b>
Lleida	11 856	4 909	<b>16 765</b>	4 553	3 338	<b>7 891</b>	<b>24 656</b>
Tarragona	12 997	6 712	<b>19 709</b>	2 408	2 420	<b>4 828</b>	<b>24 537</b>

Font: Institut d'Estadística de Catalunya. Cens agrari 1999.



# 6.13

## Maquinària agrícola<sup>(1)</sup>. 1999. Comarques, àmbits i províncies.

	Tractors	Motocultors i altres <sup>(2)</sup>	Recol·lectores de cereals	Altres recol·lectores
Alt Camp	1 741	1 413	26	84
Alt Empordà	2 653	1 163	64	32
Alt Penedès	2 997	844	24	16
Alt Urgell	858	298	27	795
Alta Ribagorça	84	54	-	-
Anoia	1 264	461	149	41
Bages	1 227	897	183	34
Baix Camp	2 459	2 371	11	402
Baix Ebre	1 890	2 589	28	66
Baix Empordà	1 559	1 165	74	46
Baix Llobregat	734	890	5	38
Baix Penedès	910	525	5	11
Barcelonès	8	19	1	1
Berguedà	632	323	153	145
Cerdanya	548	88	10	531
Conca de Barberà	1 351	523	109	54
Garraf	251	162	4	2
Garrigues	2 776	419	26	38
Garrotxa	818	684	29	119
Gironès	1 191	572	49	39
Maresme	911	1 318	1	46
Montsià	1 798	1 539	55	617
Noguera	3 393	730	192	109
Osona	1 723	411	75	85
Pallars Jussà	873	283	62	16
Pallars Sobirà	288	209	2	3
Pla d'Urgell	2 351	284	21	204
Pla de l'Estany	678	301	39	55
Priorat	848	920	3	28
Ribera d'Ebre	1 741	1 043	10	54
Ripollès	451	249	2	37
Segarra	1 528	252	316	18
Segrià	8 454	1 799	61	591
Selva	1 035	632	47	62
Solsonès	655	117	172	100
Tarragonès	1 225	892	6	123
Terra Alta	1 778	617	9	332
Urgell	2 348	404	110	106
Val d'Aran	123	93	-	1
Vallès Occidental	409	380	33	54
Vallès Oriental	1 086	646	31	13
<b>Catalunya</b>	<b>59 647</b>	<b>28 579</b>	<b>2 224</b>	<b>5 148</b>
Àmbit Metropolità	6 396	4 259	99	170
Comarques Gironines	8 385	4 766	304	390
Camp de Tarragona	8 534	6 644	160	702
Terres de l'Ebre	7 207	5 788	102	1 069
Àmbit de Ponent	20 850	3 888	726	1 066
Comarques Centrals	5 501	2 209	732	405
Alt Pirineu i Aran	2 774	1 025	101	1 346
Barcelona	11 214	6 350	656	459
Girona	8 692	4 780	308	715
Lleida	24 000	5 017	998	2 203
Tarragona	15 741	12 432	262	1 771

Font: Institut d'Estadística de Catalunya. Cens agrari 1999.

(1) Propietat exclusiva de l'explotació.

(2) Motosegadores, motoaixades i motofresadores.

## 6.14

### Maquinària agrícola. Noves inscripcions<sup>(1)</sup>. 2003. Per tipus. Províncies.

	Barcelona	Girona	Lleida	Tarragona	Catalunya
Tractors	353	234	543	473	<b>1 603</b>
Motocultors	4	-	1	2	<b>7</b>
Tragelles remolcades	-	-	12	1	<b>13</b>
Tragelles arrossegades	-	1	-	-	<b>1</b>
Recollidors carregadores de pedres	4	-	3	4	<b>11</b>
Rotocultors	1	1	-	1	<b>3</b>
Cultivadors	-	-	3	-	<b>3</b>
Corrons	9	-	8	3	<b>20</b>
Sembradores de monogrà	3	2	1	-	<b>6</b>
Escampadores de fems	35	32	43	13	<b>123</b>
Tancs de purins	58	28	66	28	<b>180</b>
Distribuïdors de fertilitzants sòlids	5	4	19	4	<b>32</b>
Equips d'esporgar	1	1	2	2	<b>6</b>
Equips per a tractaments fitosanitaris	18	2	37	130	<b>187</b>
Segadores	-	-	-	-	<b>-</b>
Equips de sega i condicionament	10	10	17	-	<b>37</b>
Picadores carregadores de farratge	2	1	3	-	<b>6</b>
Embaladores	15	23	28	3	<b>69</b>
Recol·lectores de gra	17	12	23	4	<b>56</b>
Vibradores d'arbres	-	1	4	-	<b>5</b>
Plataformes de collita	5	1	12	7	<b>25</b>
Veremadores	13	-	3	8	<b>24</b>
Carregadores autopropulsades	-	-	-	-	<b>-</b>
Remolcs	108	63	265	212	<b>648</b>

Font: Generalitat de Catalunya. Departament d'Agricultura, Ramaderia i Pesca. Direcció General de Producció Agrària i Innovació Rural.

(1) Noves inscripcions en el Registre Oficial de Maquinària Agrícola (ROMA).

# 6.15

## Macromagnituds agràries. 1999-2003. A preus corrents.

Milions d'euros

	1999	2000 <sup>(1)</sup>	2001 <sup>(1)</sup>	2002 <sup>(1)</sup>	2003 <sup>(1)</sup>
<b>Producció final agrària</b>	<b>3 205,87</b>	<b>3 639,70</b>	<b>3 850,68</b>	<b>3 632,52</b>	<b>3 678,94</b>
agrícola	1 242,23	1 266,76	1 232,20	1 346,85	1 416,54
ramadera	1 843,94	2 252,75	2 497,99	2 164,42	2 141,23
forestal	40,01	40,49	40,79	41,56	41,48
altres produccions	79,69	79,69	79,69	79,69	79,69
Despeses fora del sector	-1 854,30	-1 965,63	-2 012,97	-2 048,87	- 2 022,79
<b>Valor afegit brut a preus de mercat</b>	<b>1 351,57</b>	<b>1 674,07</b>	<b>1 837,71</b>	<b>1 583,65</b>	<b>1 656,15</b>
Subvencions d'explotació	201,55	253,20	269,86	292,22	274,38
<b>Valor afegit brut al cost dels factors</b>	<b>1 553,11</b>	<b>1 927,27</b>	<b>2 107,57</b>	<b>1 875,87</b>	<b>1 930,53</b>
Amortitzacions	- 278,41	- 286,76	- 281,31	- 281,31	- 281,31
<b>Renda agrària (valor afegit net)</b>	<b>1 274,71</b>	<b>1 640,51</b>	<b>1 826,26</b>	<b>1 594,56</b>	<b>1 649,22</b>

Font: Generalitat de Catalunya. Departament d'Agricultura, Ramaderia i Pesca. Direcció de Serveis.

(1) Dades provisionals.

# 6.16

## Producció final agrària. 1999-2003. Per productes. A preus corrents.

Milions d'euros

	1999	2000 <sup>(1)</sup>	2001 <sup>(1)</sup>	2002 <sup>(1)</sup>	2003 <sup>(1)</sup>
<b>Producció final agrícola</b>	<b>1 242,23</b>	<b>1 266,76</b>	<b>1 232,20</b>	<b>1 346,85</b>	<b>1 416,54</b>
Cereals	155,43	164,40	166,43	190,33	168,43
Lleguminoses en gra	1,66	1,09	1,15	1,67	1,20
Tubercles	18,50	21,48	29,79	30,78	29,73
Planters industrials	8,63	7,31	10,50	12,05	3,54
Farratges	39,50	38,16	33,83	35,52	30,58
Hortalisses	193,45	186,10	204,23	232,12	227,76
Fruita fresca	399,44	338,15	385,21	377,74	570,34
Fruita seca	61,12	46,31	48,14	43,84	31,43
Cítrics	38,44	42,10	40,47	49,42	47,29
Vi i subproductes	147,28	163,99	118,16	111,71	111,77
Oli d'oliva i subproductes	61,67	100,72	39,34	103,08	37,39
Flors i plantes	77,57	116,61	117,77	119,00	115,38
Llavors i planters	24,74	24,74	24,74	24,74	24,74
Altres productes vegetals	14,81	15,61	12,43	14,85	16,97
<b>Producció final ramadera</b>	<b>1 843,94</b>	<b>2 252,75</b>	<b>2 497,99</b>	<b>2 164,42</b>	<b>2 141,23</b>
Animals	1 549,83	1 944,86	2 168,91	1 830,23	1 768,86
bovins	335,33	316,42	267,65	332,11	306,94
ovins i cabrum	18,71	18,64	23,37	19,30	19,22
porcins	838,89	1 178,17	1 405,89	1 106,54	1 018,10
aviram	302,29	366,95	404,14	317,76	356,82
altres animals	54,61	64,68	67,87	54,53	67,78
Productes animals	294,11	307,89	329,08	334,18	372,37
llet	203,91	191,35	208,76	201,30	199,14
ous	86,32	112,67	116,45	129,09	169,42
altres productes	3,88	3,88	3,88	3,80	3,80
<b>Producció final forestal</b>	<b>40,01</b>	<b>40,49</b>	<b>40,79</b>	<b>41,56</b>	<b>41,48</b>
Productes forestals	40,01	40,49	40,79	41,56	41,48
fusta	7,89	8,38	8,68	8,49	8,40
altres aprofitaments	32,11	32,11	32,11	33,08	33,08
<b>Altres produccions</b>	<b>79,69</b>	<b>79,69</b>	<b>79,69</b>	<b>79,69</b>	<b>79,69</b>
<b>Producció final total</b>	<b>3 205,87</b>	<b>3 639,70</b>	<b>3 850,68</b>	<b>3 632,52</b>	<b>3 678,94</b>

Font: Generalitat de Catalunya. Departament d'Agricultura, Ramaderia i Pesca. Direcció de Serveis.

(1) Dades provisionals.

# 6.17

## Comerç agroalimentari. 1999-2003. Importacions. Per productes.

Tones

	1999	2000	2001	2002	2003
Animals vius	61 279	55 495	49 002	61 459	58 028
Carn i despullles	53 205	58 651	56 822	60 641	65 712
Peixos, crustacis i altres	118 905	129 399	165 539	145 970	132 529
Llet i lactis, ous i altres	197 783	197 594	248 022	227 142	254 492
Altres productes animals	23 673	23 426	15 449	18 045	25 303
Plantes vives	19 970	19 135	20 253	23 181	32 537
Hortalisses, llegums	909 577	903 362	970 681	823 953	976 050
Fruïta	339 068	296 131	346 635	343 191	370 327
Cafè, te i espècies	138 796	138 335	146 938	146 408	155 275
Cereals en gra	2 556 244	2 261 527	2 524 207	2 904 515	3 397 881
Molineria	78 424	76 038	108 724	156 966	136 388
Llavors i farratges	2 818 293	2 218 485	2 419 987	2 231 990	2 072 871
Extrets vegetals	6 512	6 239	6 976	6 048	6 800
Matèries trenables	2 691	2 916	3 216	3 258	3 156
Greixos i olis	407 043	409 404	458 192	502 270	566 587
Preparacions de carn i peix	26 255	25 393	28 096	30 436	30 953
Sucres i confiteria	399 278	324 355	369 502	371 679	364 035
Cacau i preparacions	107 120	106 490	107 809	118 891	122 524
Cereals i pastisseria	91 574	86 717	114 668	110 212	124 133
Preparacions vegetals	138 403	150 506	163 695	158 701	158 596
Altres preparacions	78 974	90 487	108 829	126 349	129 068
Begudes	92 798	100 489	112 159	107 180	119 747
Residus i tortons	1 284 667	1 270 912	1 633 176	2 084 377	1 973 229
Tabac i derivats	15 124	59 606	21 949	18 266	20 067
<b>Total</b>	<b>9 965 657</b>	<b>9 011 089</b>	<b>10 200 528</b>	<b>10 781 125</b>	<b>11 296 284</b>

Font: Institut d'Estadística de Catalunya. Comerç amb l'estranger. Anual.

## 6.18 Comerç agroalimentari. 1999-2003. Exportacions. Per productes.

Tones

	1999	2000	2001	2002	2003
Animals vius	49 449	60 646	44 323	43 018	42 485
Carn i despulles	261 938	284 123	303 407	334 381	434 932
Peixos, crustacis i altres	33 236	34 263	41 332	40 211	41 153
Llet i lactis, ous i altres	75 129	82 803	148 412	141 049	167 552
Altres productes animals	57 035	62 938	72 815	83 659	85 447
Plantes vives	13 945	17 339	31 307	22 247	20 929
Hortalisses, llegums	87 723	90 851	115 829	108 449	114 793
Fruita	356 849	357 350	389 672	425 857	433 210
Cafè, te i espècies	16 792	16 377	18 113	13 403	17 813
Cereals en gra	103 099	213 811	336 822	271 942	215 943
Molineria	133 621	141 260	166 107	105 262	108 280
Llavors i farratges	83 351	126 062	192 506	186 642	327 164
Extrets vegetals	3 614	3 435	7 024	5 284	5 581
Matèries trenables	2 853	2 418	1 969	2 851	3 859
Greixos i olis	356 199	367 077	416 877	422 594	430 841
Preparacions de carn i peix	59 235	23 199	19 368	15 746	18 938
Sucres i confiteria	78 073	76 098	66 155	62 849	60 219
Cacau i preparacions	50 799	55 835	48 256	52 149	48 510
Cereals i pastisseria	73 679	80 061	94 239	91 500	119 855
Preparacions vegetals	71 319	65 736	71 578	85 789	102 913
Altres preparacions	52 735	60 322	66 921	61 489	54 626
Begudes	75 946	76 883	78 533	92 518	107 136
Residus i tortons	256 608	243 839	286 295	285 005	281 574
Tabac i derivats	1 334	2 106	1 575	1 351	1 648
<b>Total</b>	<b>2 354 561</b>	<b>2 544 831</b>	<b>3 019 432</b>	<b>2 955 244</b>	<b>3 245 401</b>

Font: Institut d'Estadística de Catalunya. Comerç amb l'estranger. Anual.

## 6.19 Terres llaurades. 1989-2003. Per tipus de conreu.

Hectàrees

	1989	1993	1995	1997	1999	2003
<b>Conreus llenyosos</b>	<b>321 572</b>	<b>302 423</b>	<b>295 000</b>	<b>307 887</b>	<b>298 521</b>	<b>284 841</b>
fruiters	157 649	144 481	133 588	134 993	121 658	120 122
fruita dolça	52 725	54 555	52 848	54 861	48 390	47 106
fruita seca	104 786	89 823	80 619	79 992	73 111	72 820
tropical i altres	138	103	121	140	157	196
cítrics	5 503	5 669	5 902	6 541	8 212	7 598
olivera	86 929	81 633	84 884	93 464	101 174	88 895
vinya	59 854	61 361	59 628	63 179	59 386	66 703
planters	488	1 030	1 022	694	-	1 354
altres	11 149	8 216	9 910	9 011	8 091	169
<b>Conreus herbacis</b>	<b>510 792</b>	<b>546 503</b>	<b>564 823</b>	<b>569 410</b>	<b>515 157</b>	<b>512 987</b>
conreus	490 629	511 927	521 821	539 352	484 496	483 004
cereals	361 018	338 980	374 288	394 738	350 664	365 356
farratges	101 408	127 270	106 387	110 546	99 699	94 560
hortalisses	16 089	13 215	12 692	13 156	10 147	8 169
lleguminoses	1 932	1 855	3 580	1 910	2 203	3 911
tubercles	3 036	2 197	2 179	2 203	1 415	798
industrial	7 146	28 410	22 695	16 799	20 368	10 210
guarets	19 909	34 148	41 266	28 287	30 661	28 784
hortes familiars	346	428	411	385	-	259
<b>Total</b>	<b>832 364</b>	<b>850 544</b>	<b>859 823</b>	<b>877 297</b>	<b>813 678</b>	<b>797 835</b>

Font: Institut d'Estadística de Catalunya. Enquesta sobre l'estructura de les explotacions agràries.

# 6.20

## Terres llaurades. 1999. Secà i regadiu. Comarques, àmbits i províncies.

Hectàrees

	Secà			Regadiu			Total
	herbacis	lleyosos	total	herbacis	lleyosos	total	
Alt Camp	3 464	13 050	<b>16 514</b>	192	3 519	<b>3 711</b>	<b>20 225</b>
Alt Empordà	22 425	3 709	<b>26 134</b>	6 336	2 193	<b>8 529</b>	<b>34 663</b>
Alt Penedès	3 498	18 925	<b>22 423</b>	169	194	<b>363</b>	<b>22 786</b>
Alt Urgell	4 325	98	<b>4 423</b>	1 285	54	<b>1 339</b>	<b>5 762</b>
Alta Ribagorça	253	-	<b>253</b>	44	1	<b>45</b>	<b>298</b>
Anoia	24 636	4 606	<b>29 242</b>	201	142	<b>343</b>	<b>29 585</b>
Bages	24 694	715	<b>25 409</b>	639	36	<b>675</b>	<b>26 084</b>
Baix Camp	699	6 035	<b>6 734</b>	1 456	11 054	<b>12 510</b>	<b>19 244</b>
Baix Ebre	1 227	18 323	<b>19 550</b>	9 142	6 182	<b>15 324</b>	<b>34 874</b>
Baix Empordà	14 206	497	<b>14 703</b>	4 212	1 029	<b>5 241</b>	<b>19 944</b>
Baix Llobregat	824	1 485	<b>2 309</b>	1 569	472	<b>2 041</b>	<b>4 350</b>
Baix Penedès	860	5 937	<b>6 797</b>	222	177	<b>399</b>	<b>7 196</b>
Barcelonès	4	1	<b>5</b>	45	-	<b>45</b>	<b>50</b>
Berguedà	11 474	7	<b>11 481</b>	160	62	<b>222</b>	<b>11 703</b>
Cerdanya	2 217	-	<b>2 217</b>	831	6	<b>837</b>	<b>3 054</b>
Conca de Barberà	17 352	8 904	<b>26 256</b>	284	345	<b>629</b>	<b>26 885</b>
Garraf	473	1 228	<b>1 701</b>	98	41	<b>139</b>	<b>1 840</b>
Garrigues	3 910	27 229	<b>31 139</b>	4 580	5 336	<b>9 916</b>	<b>41 055</b>
Garrotxa	6 325	16	<b>6 341</b>	1 247	5	<b>1 252</b>	<b>7 593</b>
Gironès	9 684	93	<b>9 777</b>	2 413	852	<b>3 265</b>	<b>13 042</b>
Maresme	846	269	<b>1 115</b>	2 376	221	<b>2 597</b>	<b>3 712</b>
Montsià	559	15 870	<b>16 429</b>	12 230	5 031	<b>17 261</b>	<b>33 690</b>
Noguera	43 898	3 910	<b>47 808</b>	18 879	3 751	<b>22 630</b>	<b>70 438</b>
Osona	24 050	28	<b>24 078</b>	493	77	<b>570</b>	<b>24 648</b>
Pallars Jussà	12 620	2 531	<b>15 151</b>	2 571	23	<b>2 594</b>	<b>17 745</b>
Pallars Sobirà	1 147	13	<b>1 160</b>	531	3	<b>534</b>	<b>1 694</b>
Pla d'Urgell	947	108	<b>1 055</b>	22 138	5 202	<b>27 340</b>	<b>28 395</b>
Pla de l'Estany	7 488	30	<b>7 518</b>	998	47	<b>1 045</b>	<b>8 563</b>
Priorat	432	8 644	<b>9 076</b>	57	1 417	<b>1 474</b>	<b>10 550</b>
Ribera d'Ebre	621	15 117	<b>15 738</b>	298	4 977	<b>5 275</b>	<b>21 013</b>
Ripollès	1 813	2	<b>1 815</b>	110	-	<b>110</b>	<b>1 925</b>
Segarra	43 509	1 450	<b>44 959</b>	372	100	<b>472</b>	<b>45 431</b>
Segrià	16 411	17 047	<b>33 458</b>	29 993	26 485	<b>56 478</b>	<b>89 936</b>
Selva	6 305	656	<b>6 961</b>	2 133	639	<b>2 772</b>	<b>9 733</b>
Solsonès	20 257	9	<b>20 266</b>	226	9	<b>235</b>	<b>20 501</b>
Tarragonès	610	5 089	<b>5 699</b>	343	3 368	<b>3 711</b>	<b>9 410</b>
Terra Alta	1 165	25 205	<b>26 370</b>	107	534	<b>641</b>	<b>27 011</b>
Urgell	24 072	6 959	<b>31 031</b>	9 916	2 933	<b>12 849</b>	<b>43 880</b>
Val d'Aran	33	1	<b>34</b>	21	3	<b>24</b>	<b>58</b>
Vallès Occidental	5 878	367	<b>6 245</b>	489	80	<b>569</b>	<b>6 814</b>
Vallès Oriental	8 670	356	<b>9 026</b>	2 540	85	<b>2 625</b>	<b>11 651</b>
<b>Catalunya</b>	<b>373 881</b>	<b>214 519</b>	<b>588 400</b>	<b>141 946</b>	<b>86 685</b>	<b>228 631</b>	<b>817 031</b>
Àmbit Metropolità	20 193	22 631	<b>42 824</b>	7 286	1 093	<b>8 379</b>	<b>51 203</b>
Comarques Gironines	68 246	5 003	<b>73 249</b>	17 449	4 765	<b>22 214</b>	<b>95 463</b>
Camp de Tarragona	23 417	47 659	<b>71 076</b>	2 554	19 880	<b>22 434</b>	<b>93 510</b>
Terres de l'Ebre	3 572	74 515	<b>78 087</b>	21 777	16 724	<b>38 501</b>	<b>116 588</b>
Àmbit de Ponent	132 747	56 703	<b>189 450</b>	85 878	43 807	<b>129 685</b>	<b>319 135</b>
Comarques Centrals	105 111	5 365	<b>110 476</b>	1 719	326	<b>2 045</b>	<b>112 521</b>
Alt Pirineu i Aran	20 595	2 643	<b>23 238</b>	5 283	90	<b>5 373</b>	<b>28 611</b>
Barcelona	104 732	27 989	<b>132 721</b>	8 788	1 354	<b>10 142</b>	<b>142 863</b>
Girona	69 699	5 002	<b>74 701</b>	18 177	4 825	<b>23 002</b>	<b>97 703</b>
Lleida	172 460	59 354	<b>231 814</b>	90 651	43 901	<b>134 552</b>	<b>366 366</b>
Tarragona	26 990	122 174	<b>149 164</b>	24 330	36 605	<b>60 935</b>	<b>210 099</b>

Font: Institut d'Estadística de Catalunya. Cens agrari 1999.



# 6.21

## Terres llaurades. Conreus herbacis. 1999. Per tipus. Comarques, àmbits i províncies.

	Cereals en gra	Horta- lisses	Conreus industrialis	Farratges	Llegums en gra	Patata	Altres <sup>(1)</sup>	Guarets	Total
Alt Camp	2 983	102	5	79	7	16	12	453	3 657
Alt Empordà	15 411	364	3 948	7 075	82	14	26	1 842	28 762
Alt Penedès	2 107	255	43	212	22	36	17	975	3 667
Alt Urgell	2 623	20	102	2 514	21	113	14	204	5 611
Alta Ribagorça	220	-	-	76	-	-	1	-	297
Anoia	21 236	102	554	449	230	16	17	2 234	24 838
Bages	18 378	182	1 244	3 565	176	48	12	1 726	25 331
Baix Camp	577	1 197	4	12	1	110	49	206	2 156
Baix Ebre	8 411	675	-	981	172	3	87	39	10 368
Baix Empordà	11 376	211	1 309	4 325	176	38	72	911	18 418
Baix Llobregat	568	1 343	15	174	4	50	116	123	2 393
Baix Penedès	651	247	12	20	9	12	16	114	1 081
Barcelonès	9	27	-	8	-	3	2	-	49
Berguedà	5 680	78	1 621	3 913	15	24	34	269	11 634
Cerdanya	1 981	12	85	834	19	27	5	86	3 049
Conca de Barberà	15 694	70	360	180	34	10	66	1 223	17 637
Garraf	378	89	-	36	1	11	1	54	570
Garrigues	5 239	43	72	2 720	20	1	16	380	8 491
Garrotxa	3 957	40	271	3 110	20	38	16	120	7 572
Gironès	7 555	147	873	3 101	31	13	40	337	12 097
Maresme	638	1 344	12	452	35	103	439	197	3 220
Montsià	11 203	972	100	364	4	4	31	111	12 789
Noguera	48 359	225	1 162	8 346	164	33	66	4 421	62 776
Osona	13 514	59	807	9 710	30	160	84	179	24 543
Pallars Jussà	9 449	44	1 100	3 249	84	2	12	1 250	15 190
Pallars Sobirà	330	17	41	1 281	-	4	4	1	1 678
Pla d'Urgell	10 949	578	68	11 036	19	15	59	360	23 084
Pla de l'Estany	4 908	34	659	2 535	8	-	12	330	8 486
Priorat	231	35	-	9	8	2	14	190	489
Ribera d'Ebre	388	108	-	90	22	1	31	280	920
Ripollès	471	15	-	1 354	-	17	65	1	1 923
Segarra	40 656	34	486	416	23	9	7	2 251	43 882
Segrià	25 584	324	2 466	14 410	136	104	231	3 153	46 408
Selva	5 027	194	678	1 932	32	81	199	294	8 437
Solsonès	13 104	80	1 550	3 543	257	174	5	1 762	20 475
Tarragonès	595	226	15	2	16	11	6	82	953
Terra Alta	1 067	76	-	18	2	4	9	96	1 272
Urgell	28 727	120	169	3 084	24	1	19	1 843	33 987
Val d'Aran	29	1	7	22	-	-	2	4	65
Vallès Occidental	4 040	137	386	1 188	153	21	6	434	6 365
Vallès Oriental	6 791	397	148	3 326	150	103	105	187	11 207
<b>Catalunya</b>	<b>351 094</b>	<b>10 224</b>	<b>20 372</b>	<b>99 751</b>	<b>2 207</b>	<b>1 432</b>	<b>2 025</b>	<b>28 722</b>	<b>515 827</b>
Àmbit Metropolità	14 531	3 592	604	5 396	365	327	686	1 970	27 471
Comarques Gironines	48 705	1 005	7 738	23 432	349	201	431	3 835	85 696
Camp de Tarragona	20 731	1 877	396	302	75	161	164	2 268	25 974
Terres de l'Ebre	21 069	1 831	100	1 453	200	12	158	526	25 349
Àmbit de Ponent	159 514	1 324	4 423	40 012	386	163	397	12 408	218 627
Comarques Centrals	71 912	501	5 776	21 180	708	422	151	6 170	106 820
Alt Pirineu i Aran	14 632	94	1 335	7 976	124	146	38	1 545	25 890
Barcelona	73 268	4 010	4 838	22 845	818	552	812	6 377	113 520
Girona	50 090	1 009	7 802	24 001	364	246	454	3 908	87 874
Lleida	185 935	1 497	7 237	51 151	751	462	437	15 643	263 113
Tarragona	41 801	3 708	495	1 754	274	172	322	2 794	51 320

Font: Institut d'Estadística de Catalunya. Cens agrari 1999.

(1) Inclou flors i plantes, llavors i hortes familiars.

# 6.22

## Terres llaurades. Conreus llenyosos. 1999. Per tipus. Comarques, àmbits i províncies.

Hectàrees

	Fruiters		Citrics	Olivera	Vinya	Planters	Altres <sup>(2)</sup>	Total
	fruita dolça <sup>(1)</sup>	fruita seca						
Alt Camp	193	6 269	18	1 997	7 354	11	726	16 568
Alt Empordà	1 852	101	-	1 951	1 860	133	4	5 901
Alt Penedès	740	276	-	516	17 560	11	16	19 119
Alt Urgell	47	21	5	66	14	-	-	153
Alta Ribagorça	1	-	-	-	-	-	-	1
Anoia	210	749	-	460	3 286	41	2	4 748
Bages	67	191	-	148	344	1	-	751
Baix Camp	822	8 888	286	6 094	111	28	858	17 087
Baix Ebre	420	2 155	4 059	15 671	32	3	2 162	24 502
Baix Empordà	1 026	17	-	258	214	10	-	1 525
Baix Llobregat	1 182	78	-	236	446	7	8	1 957
Baix Penedès	71	388	6	1 123	4 067	26	432	6 113
Barcelonès	-	-	-	-	1	-	-	1
Berguedà	-	-	-	6	17	45	-	68
Cerdanya	6	-	-	-	-	-	-	6
Conca de Barberà	118	3 015	-	792	5 296	1	27	9 249
Garraf	48	24	3	34	994	-	165	1 268
Garrigues	2 177	10 333	-	19 177	865	12	-	32 564
Garrotxa	6	10	-	3	2	-	-	21
Gironès	493	174	-	18	8	249	4	946
Maresme	228	14	1	7	230	3	6	489
Montsià	386	673	3 674	15 310	12	108	737	20 900
Noguera	3 307	2 291	1	1 666	304	92	-	7 661
Osona	2	5	-	5	4	79	10	105
Pallars Jussà	18	1 844	-	593	98	-	-	2 553
Pallars Sobirà	-	7	-	6	2	2	-	17
Pla d'Urgell	4 919	212	-	99	8	72	-	5 310
Pla de l'Estany	41	1	-	7	27	-	-	76
Priorat	249	3 734	1	3 164	2 912	-	1	10 061
Ribera d'Ebre	2 374	5 803	91	10 176	1 546	11	93	20 094
Ripollès	1	-	-	-	-	-	1	2
Segarra	22	901	-	502	124	1	-	1 550
Segrià	23 925	6 237	2	11 908	1 393	65	9	43 539
Selva	278	912	-	3	28	74	-	1 295
Solsonès	6	3	-	5	4	-	-	18
Tarragonès	188	3 114	71	1 672	1 635	-	1 777	8 457
Terra Alta	496	11 607	13	6 129	7 470	8	20	25 743
Urgell	2 468	3 338	-	2 759	1 285	42	-	9 892
Val d'Aran	3	1	-	-	-	-	-	4
Vallès Occidental	171	98	-	108	70	-	-	447
Vallès Oriental	66	142	-	112	111	10	2	443
<b>Catalunya</b>	<b>48 627</b>	<b>73 626</b>	<b>8 231</b>	<b>102 781</b>	<b>59 734</b>	<b>1 145</b>	<b>7 060</b>	<b>301 204</b>
Àmbit Metropolità	2 435	632	4	1 013	19 412	31	197	23 724
Comarques Gironines	3 697	1 215	-	2 240	2 139	466	9	9 766
Camp de Tarragona	1 641	25 408	382	14 842	21 375	66	3 821	67 535
Terres de l'Ebre	3 676	20 238	7 837	47 286	9 060	130	3 012	91 239
Àmbit de Ponent	36 818	23 312	3	36 111	3 979	284	9	100 516
Comarques Centrals	285	948	-	624	3 655	166	12	5 690
Alt Pirineu i Aran	75	1 873	5	665	114	2	-	2 734
Barcelona	2 716	1 576	4	1 634	23 066	137	209	29 342
Girona	3 701	1 215	-	2 241	2 136	525	8	9 826
Lleida	36 893	25 189	8	36 782	4 095	286	9	103 262
Tarragona	5 317	45 646	8 219	62 124	30 437	197	6 834	158 774

Font: Institut d'Estadística de Catalunya. Cens agrari 1999.

(1) Inclou la fruita de clima subtropical.

(2) Inclou conreus llenyosos d'hivernacle i altres conreus permanents.

# 6.23

## Superfície agrícola. 2003. Per productes. Províncies.

Hectàrees

	Barcelona	Girona	Lleida	Tarragona	Catalunya
<b>Cereals</b>	<b>74 692</b>	<b>51 105</b>	<b>187 511</b>	<b>42 084</b>	<b>355 392</b>
blat	21 158	13 421	37 390	6 323	<b>78 292</b>
ordi	46 246	14 753	116 491	14 251	<b>191 741</b>
blat de moro	2 526	10 959	28 108	125	<b>41 718</b>
civada	2 523	6 527	4 111	740	<b>13 901</b>
arròs	-	791	130	20 600	<b>21 521</b>
altres	2 239	4 654	1 281	45	<b>8 219</b>
<b>Lleguminoses en gra</b>	<b>1 576</b>	<b>1 765</b>	<b>1 464</b>	<b>184</b>	<b>4 989</b>
fava seca	121	1 369	19	23	<b>1 532</b>
mongeta seca	335	58	9	26	<b>428</b>
altres	1 120	338	1 436	135	<b>3 029</b>
<b>Farratges</b>	<b>23 154</b>	<b>33 647</b>	<b>54 400</b>	<b>1 400</b>	<b>112 601</b>
alfals	4 716	6 630	33 761	101	<b>45 208</b>
blat de moro	4 644	3 479	1 100	29	<b>9 252</b>
veça farratgera	1 703	151	4 642	302	<b>6 798</b>
altres	12 091	23 387	14 897	968	<b>51 343</b>
<b>Tubercles</b>	<b>2 018</b>	<b>484</b>	<b>352</b>	<b>779</b>	<b>3 633</b>
patata	2 013	484	352	779	<b>3 628</b>
altres	5	-	-	-	<b>5</b>
<b>Hortalisses</b>	<b>7 431</b>	<b>1 374</b>	<b>2 461</b>	<b>5 719</b>	<b>16 985</b>
carxofa	609	20	30	853	<b>1 512</b>
ceba	354	103	608	452	<b>1 517</b>
col	486	55	87	317	<b>945</b>
enciam	993	110	192	579	<b>1 874</b>
fava tendra	313	71	12	135	<b>531</b>
mongeta tendra	690	130	87	308	<b>1 215</b>
pebrot	79	28	159	150	<b>416</b>
tomàquet	881	170	414	804	<b>2 269</b>
altres	3 026	687	872	2 121	<b>6 706</b>
<b>Cítrics<sup>(1)</sup></b>	<b>13</b>	-	-	<b>10 064</b>	<b>10 077</b>
mandarina	3	-	-	7 718	<b>7 721</b>
taronja	6	-	-	2 309	<b>2 315</b>
altres	4	-	-	37	<b>41</b>
<b>Fruita dolça<sup>(1)</sup></b>	<b>3 290</b>	<b>3 888</b>	<b>36 571</b>	<b>4 898</b>	<b>48 647</b>
pera	211	600	14 783	200	<b>15 794</b>
poma	367	2 321	10 576	102	<b>13 366</b>
préssec i nectarina	1 228	539	10 370	2 855	<b>14 992</b>
altres	1 484	428	842	1 741	<b>4 495</b>
<b>Fruita seca<sup>(1)</sup></b>	<b>1 866</b>	<b>1 063</b>	<b>30 430</b>	<b>40 396</b>	<b>73 755</b>
ametlla	1 603	40	30 317	23 539	<b>55 499</b>
avellana	254	832	33	16 604	<b>17 723</b>
altres	9	191	80	253	<b>533</b>
<b>Vinya<sup>(1)</sup></b>	<b>23 387</b>	<b>2 569</b>	<b>4 660</b>	<b>29 864</b>	<b>60 480</b>
<b>Olivera<sup>(1)</sup></b>	<b>1 510</b>	<b>2 654</b>	<b>33 804</b>	<b>70 219</b>	<b>108 187</b>
<b>Conreus industrials</b>	<b>2 508</b>	<b>7 002</b>	<b>2 625</b>	<b>141</b>	<b>12 276</b>
gira-sol	1 398	6 606	1 419	102	<b>9 525</b>
altres	1 110	396	1 206	39	<b>2 751</b>

Font: Generalitat de Catalunya, Departament d'Agricultura, Ramaderia i Pesca. Direcció de Serveis.

(1) Les superfícies de cítrics, fruita dolça, fruita seca, vinya i olivera fan referència a superfícies en producció. No s'hi inclouen les superfícies corresponents a plantacions joves i/o abandonades.

# 6.24

## Superfície agrícola. 1999-2003. Principals productes. Províncies.

Hectàrees

	Barcelona	Girona	Lleida	Tarragona	Catalunya
<b>Blat</b>					
1999	23 735	14 275	39 652	5 754	<b>83 416</b>
2000	22 689	14 326	41 065	5 665	<b>83 745</b>
2001	21 545	13 874	35 323	5 677	<b>76 419</b>
2002	21 450	12 790	35 875	6 530	<b>76 645</b>
2003	21 158	13 421	37 390	6 323	<b>78 292</b>
<b>Ordi</b>					
1999	41 460	14 038	117 974	14 610	<b>188 082</b>
2000	44 193	15 922	116 101	15 303	<b>191 519</b>
2001	44 510	16 457	116 668	14 396	<b>192 031</b>
2002	45 912	16 254	117 091	13 127	<b>192 384</b>
2003	46 246	14 753	116 491	14 251	<b>191 741</b>
<b>Blat de moro</b>					
1999	2 586	10 869	18 938	212	<b>32 605</b>
2000	2 574	11 115	22 965	136	<b>36 790</b>
2001	2 582	11 265	30 233	147	<b>44 227</b>
2002	2 553	10 259	29 289	121	<b>42 222</b>
2003	2 526	10 959	28 108	125	<b>41 718</b>
<b>Farratges<sup>(1)</sup></b>					
1999	27 587	30 312	54 090	1 099	<b>113 088</b>
2000	27 202	31 566	52 808	855	<b>112 431</b>
2001	26 661	32 262	50 351	846	<b>110 120</b>
2002	23 308	30 826	52 647	1 033	<b>107 814</b>
2003	23 154	33 647	54 400	1 400	<b>112 601</b>
<b>Fruiters<sup>(2)(3)</sup></b>					
1999	6 028	5 417	74 415	46 704	<b>132 564</b>
2000	5 963	5 039	74 418	54 877	<b>140 297</b>
2001	5 506	7 858	69 236	55 701	<b>138 301</b>
2002	5 356	4 844	68 010	45 016	<b>123 226</b>
2003	5 156	4 951	67 001	45 294	<b>122 402</b>
<b>Vinya<sup>(3)</sup></b>					
1999	24 180	2 547	4 272	29 224	<b>60 223</b>
2000	24 020	2 647	4 314	28 574	<b>59 555</b>
2001	23 670	2 366	4 271	28 692	<b>58 999</b>
2002	23 530	2 430	4 524	29 687	<b>60 171</b>
2003	23 387	2 569	4 660	29 864	<b>60 480</b>
<b>Olivera<sup>(3)</sup></b>					
1999	1 379	2 423	35 774	75 585	<b>115 161</b>
2000	1 392	2 465	37 736	77 550	<b>119 143</b>
2001	2 041	3 143	50 557	77 113	<b>132 854</b>
2002	1 515	2 601	37 317	79 775	<b>121 208</b>
2003	1 510	2 654	33 804	70 219	<b>108 187</b>

Font: Generalitat de Catalunya. Departament d'Agricultura, Ramaderia i Pesca. Direcció de Serveis.

(1) No s'hi inclou la superfície pasturada.

(2) No s'hi inclou la superfície conreada dels cítrics.

(3) Les superfícies corresponents a fruiters, vinya i olivera fan referència a superfícies en producció. No s'hi inclouen les superfícies corresponents a plantacions joves i/o abandonades.

## 6.25

Producció agrícola. 2003.  
Per productes. Províncies.

Tones

	Barcelona	Girona	Lleida	Tarragona	Catalunya
<b>Cereals</b>	<b>231 694</b>	<b>169 875</b>	<b>746 513</b>	<b>198 546</b>	<b>1 346 628</b>
blat	79 475	29 982	124 185	22 762	256 404
ordi	131 499	29 926	341 629	58 622	561 676
blat de moro	8 754	86 136	265 632	884	361 406
civada	5 845	10 230	9 874	2 499	28 448
arròs	-	5 181	850	113 506	119 537
altres	6 121	8 420	4 343	273	19 157
<b>Lleguminoses en gra</b>	<b>2 054</b>	<b>2 745</b>	<b>1 599</b>	<b>259</b>	<b>6 657</b>
fava seca	210	2 023	38	53	2 324
mongeta seca	334	119	11	41	505
altres	1 510	603	1 550	165	3 828
<b>Farratges</b>	<b>382 575</b>	<b>913 644</b>	<b>2 120 927</b>	<b>20 138</b>	<b>3 437 284</b>
alfals	88 370	261 716	1 688 568	4 098	2 042 752
blat de moro farratger	68 426	130 060	54 358	1 215	254 059
veça farratgera	25 512	4 418	102 122	3 335	135 387
altres	200 267	517 450	275 879	11 490	1 005 086
<b>Tubercles</b>	<b>38 882</b>	<b>10 883</b>	<b>7 047</b>	<b>19 038</b>	<b>75 850</b>
patata	38 779	10 883	7 047	19 038	75 747
altres	103	-	-	-	103
<b>Hortalisses</b>	<b>180 101</b>	<b>23 011</b>	<b>73 702</b>	<b>129 092</b>	<b>405 906</b>
carxofa	7 819	200	390	10 539	18 948
ceba	10 376	1 818	28 863	14 310	55 367
col	13 356	1 362	2 545	8 105	25 368
enciam	27 998	2 970	5 356	15 381	51 705
fava tendra	3 405	515	117	1 166	5 203
mongeta tendra	7 498	1 164	957	4 039	13 658
pebrot	2 265	420	3 642	2 955	9 282
tomàquet	40 203	4 020	13 536	30 599	88 358
altres	67 181	10 542	18 296	41 998	138 017
<b>Cítrics</b>	<b>758</b>	-	-	<b>145 196</b>	<b>145 954</b>
mandarina	165	-	-	102 919	103 084
taronja	280	-	-	41 192	41 472
altres	313	-	-	1 085	1 398
<b>Fruita dolça</b>	<b>31 847</b>	<b>90 553</b>	<b>854 075</b>	<b>49 564</b>	<b>1 026 039</b>
pera	4 091	13 137	329 615	3 092	349 935
poma	7 856	64 727	302 829	2 237	377 649
préssec i nectarina	10 720	9 342	212 357	37 235	269 654
altres	9 180	3 347	9 274	7 000	28 801
<b>Fruita seca</b>	<b>1 298</b>	<b>929</b>	<b>10 843</b>	<b>17 992</b>	<b>31 062</b>
ametlla	1 088	30	10 600	6 323	18 041
avellana	132	519	40	10 965	11 656
altres	78	380	203	704	1 365
<b>Vinya (raïm)</b>	<b>218 471</b>	<b>6 604</b>	<b>35 180</b>	<b>227 309</b>	<b>487 564</b>
<b>Olivera (olives)</b>	<b>2 519</b>	<b>2 540</b>	<b>12 148</b>	<b>124 891</b>	<b>142 098</b>
<b>Conreus industrials</b>	<b>2 972</b>	<b>5 888</b>	<b>4 768</b>	<b>181</b>	<b>13 809</b>
gira-sol	683	5 576	2 530	101	8 890
altres	2 289	312	2 238	80	4 919
<b>Productes transformats</b>					
oli	474	620	2 503	25 121	28 718
vi (hectòlitres)	1 471 726	101 503	254 428	1 517 900	3 345 557

Font: Generalitat de Catalunya. Departament d'Agricultura, Ramaderia i Pesca. Direcció de Serveis.

# 6.26

## Producció agrícola. 1999-2003. Principals productes. Províncies.

Tones

	Barcelona	Girona	Lleida	Tarragona	Catalunya
<b>Blat</b>					
1999	67 948	52 099	118 323	21 657	<b>260 027</b>
2000	84 006	54 580	116 335	20 516	<b>275 437</b>
2001	66 664	36 306	98 928	12 643	<b>214 541</b>
2002	106 406	33 002	147 566	26 202	<b>313 176</b>
2003	79 475	29 982	124 185	22 762	<b>256 404</b>
<b>Ordi</b>					
1999	97 571	49 756	313 151	50 245	<b>510 723</b>
2000	112 114	58 009	312 105	49 853	<b>532 081</b>
2001	108 302	40 841	324 296	36 078	<b>509 517</b>
2002	157 539	40 448	455 000	54 219	<b>707 206</b>
2003	131 499	29 926	341 629	58 622	<b>561 676</b>
<b>Blat de moro</b>					
1999	11 734	105 421	213 538	1 461	<b>332 154</b>
2000	9 117	110 301	263 431	1 141	<b>383 990</b>
2001	11 010	93 457	323 463	1 153	<b>429 083</b>
2002	13 706	85 445	307 536	1 003	<b>407 690</b>
2003	8 754	86 136	265 632	884	<b>361 406</b>
<b>Farratges</b>					
1999	435 136	811 888	2 277 716	21 708	<b>3 546 448</b>
2000	437 573	821 154	2 164 869	18 005	<b>3 441 601</b>
2001	447 704	996 466	2 047 301	16 436	<b>3 507 907</b>
2002	536 637	941 094	2 079 515	11 175	<b>3 568 421</b>
2003	382 575	913 644	2 120 927	20 138	<b>3 437 284</b>
<b>Fruiters<sup>(1)</sup></b>					
1999	47 415	93 271	914 944	70 625	<b>1 126 255</b>
2000	43 683	93 289	848 849	96 437	<b>1 082 258</b>
2001	34 128	100 858	794 478	234 292	<b>1 163 756</b>
2002	35 487	98 793	636 252	96 874	<b>867 406</b>
2003	33 145	91 482	864 918	67 556	<b>1 057 101</b>
<b>Vinya<sup>(2)</sup></b>					
1999	200 832	15 280	23 471	220 274	<b>459 857</b>
2000	175 028	11 657	43 232	224 252	<b>454 169</b>
2001	147 883	13 431	31 205	216 478	<b>408 997</b>
2002	180 184	14 094	33 296	212 220	<b>439 794</b>
2003	218 471	6 604	35 180	227 309	<b>487 564</b>
<b>Olivera<sup>(3)</sup></b>					
1999	1 913	4 376	38 618	150 962	<b>195 869</b>
2000	1 411	3 352	27 860	55 762	<b>88 385</b>
2001	1 468	2 550	36 959	28 692	<b>69 669</b>
2002	1 778	5 038	8 212	62 796	<b>77 824</b>
2003	2 519	2 540	12 148	124 891	<b>142 098</b>

Font: Generalitat de Catalunya. Departament d'Agricultura, Ramaderia i Pesca. Direcció de Serveis.

(1) No s'hi inclouen els cítrics.

(2) Inclou el raïm de taula i de transformació.

(3) Inclou l'oliva de taula i de transformació.

## 6.27

### Caps de bestiar. 1989-2003. Per espècies.

	1989	1993	1995	1997	1999	2003
Boví	577 430	614 263	668 683	690 010	690 852	595 968
Oví	965 148	874 321	860 401	912 067	870 366	710 710
Cabrú	63 678	49 019	46 426	51 049	72 162	75 017
Porcí	3 825 292	4 469 177	4 390 484	5 050 333	6 019 399	6 173 188
Equí	10 351	15 909	15 276	21 968	14 295	12 854
Avíram <sup>(1)</sup>	37 012	38 794	40 106	37 342	51 126	42 640
Conills	278 873	319 175	344 495	348 885	397 268	376 769
Ruscós	11 881	8 026	3 018	6 977	29 399	18 158

Font: Institut d'Estadística de Catalunya. Enquesta sobre l'estructura de les explotacions agràries.

(1) Caps en milers

# 6.28

## Caps de bestiar. 1999. Per espècies. Comarques, àmbits i províncies.

	Boví	Oví	Cabrú	Porcí	Equi	Conills <sup>(1)</sup>	Avíram
Alt Camp	615	9 246	557	63 349	108	7 619	1 483 617
Alt Empordà	47 923	56 113	2 749	276 471	467	17 006	1 866 686
Alt Penedès	5 086	28 972	957	13 543	76	10 865	1 404 765
Alt Urgell	21 501	23 515	1 302	36 156	381	5 198	244 593
Alta Ribagorça	4 193	15 365	612	134	247	169	1 079
Anoia	7 141	16 674	1 107	96 837	356	23 896	608 260
Bages	31 041	37 310	6 392	309 374	656	31 732	1 414 009
Baix Camp	1 373	10 280	3 231	74 377	232	18 392	2 285 949
Baix Ebre	5 074	12 074	2 877	90 143	154	27 605	5 446 213
Baix Empordà	13 244	34 905	2 636	141 523	382	5 987	809 897
Baix Llobregat	795	13 922	2 435	5 264	186	2 754	71 263
Baix Penedès	589	6 722	280	18 190	115	2 392	523 945
Barcelonès	-	-	-	-	1	-	55
Berguedà	25 642	27 648	3 481	189 064	472	20 057	210 963
Cerdanya	15 586	6 166	558	6 444	1 895	1 432	9 534
Conca de Barberà	3 930	4 603	2 451	54 638	38	5 221	580 356
Garraf	1 664	7 838	351	1 055	191	1 631	92 603
Garrigues	21 710	15 417	1 185	194 025	21	12 454	3 780 415
Garrotxa	25 263	25 744	1 414	71 652	695	12 077	1 319 510
Gironès	23 166	13 708	1 182	108 190	217	6 361	766 411
Maresme	6 776	5 003	923	12 083	446	5 777	297 706
Montsià	2 006	9 932	624	125 889	95	18 545	2 572 574
Noguera	36 559	63 278	5 277	692 226	155	23 014	3 802 260
Osona	90 024	57 391	3 551	927 250	873	30 979	450 036
Pallars Jussà	8 860	60 554	2 201	111 636	517	2 570	327 974
Pallars Sobirà	10 936	34 360	1 678	12 263	1 253	1 427	25 141
Pla d'Urgell	21 167	14 806	116	321 905	33	4 777	2 800 376
Pla de l'Estany	20 643	16 753	461	161 829	269	3 638	643 074
Priorat	1 000	3 498	2 303	7 443	135	5 138	417 522
Ribera d'Ebre	433	13 987	6 334	47 507	108	4 423	885 914
Ripollès	23 915	17 503	1 522	28 209	1 135	1 764	20 572
Segarra	10 986	11 439	696	199 084	22	6 613	2 155 383
Segrià	103 779	67 175	1 442	894 273	112	13 263	6 584 834
Selva	16 159	21 358	855	64 900	456	6 456	977 842
Solsonès	13 754	29 491	3 161	131 433	121	10 419	794 739
Tarragonès	1 360	5 746	307	11 826	12	2 362	1 040 234
Terra Alta	1 071	12 196	1 130	37 094	47	11 197	1 303 254
Urgell	14 237	19 090	986	327 004	194	8 723	2 460 957
Val d'Aran	1 794	3 174	465	479	501	343	1 826
Vallès Occidental	8 319	13 007	810	59 099	654	5 423	193 261
Vallès Oriental	41 589	24 854	1 778	95 771	730	18 703	463 092
<b>Catalunya</b>	<b>690 903</b>	<b>870 817</b>	<b>72 377</b>	<b>6 019 632</b>	<b>14 758</b>	<b>398 402</b>	<b>51 138 694</b>
Àmbit Metropolità	64 229	93 596	7 254	186 815	2 284	45 153	2 522 745
Comarques Gironines	170 313	186 084	10 819	852 774	3 621	53 289	6 403 992
Camp de Tarragona	8 867	40 095	9 129	229 823	640	41 124	6 331 623
Terres de l'Ebre	8 584	48 189	10 965	300 633	404	61 770	10 207 955
Àmbit de Ponent	208 438	191 205	9 702	2 628 517	537	68 844	21 584 225
Comarques Centrals	167 602	168 514	17 692	1 653 958	2 478	117 083	3 478 007
Alt Pirineu i Aran	62 870	143 134	6 816	167 112	4 794	11 139	610 147
Barcelona	216 698	230 290	21 532	1 706 072	4 637	150 350	5 205 576
Girona	179 473	191 617	11 101	862 145	4 760	55 448	6 407 546
Lleida	277 281	360 626	19 650	2 920 959	4 317	89 710	22 985 994
Tarragona	17 451	88 284	20 094	530 456	1 044	102 894	16 539 578

Font: Institut d'Estadística de Catalunya. Cens agrari 1999.

(1) Conilles mare.



# 6.29

## Caps de bestiar boví. 2003. Comarques, àmbits i províncies.

	Menys de 12 mesos		De 12 a 24 mesos		De més de 24 mesos			Total
	sacrifici	altres	masclès	femelles	masclès	femelles per a llet	altres	
Alt Camp	1 037	94	-	-	-	-	-	1 131
Alt Empordà	28 891	2 311	323	2 343	155	9 277	2 614	45 914
Alt Penedès	5 307	47	2	72	4	203	57	5 692
Alt Urgell	6 815	2 502	126	2 315	366	9 050	3 993	25 167
Alta Ribagorça	1 351	56	3	226	68	-	2 043	3 747
Anoia	3 098	51	-	54	10	145	269	3 627
Bages	21 764	394	8	478	78	990	2 097	25 809
Baix Camp	3 538	283	-	-	-	-	-	3 821
Baix Ebre	3 381	312	-	10	129	178	809	4 819
Baix Empordà	7 103	915	61	1 006	56	4 752	477	14 370
Baix Llobregat	1 173	119	1	136	2	440	18	1 889
Baix Penedès	1 126	94	-	-	-	-	-	1 220
Barcelonès	-	-	-	-	-	-	-	-
Berguedà	12 345	816	14	1 055	232	1 574	6 088	22 124
Cerdanya	5 459	1 256	105	1 658	256	5 303	5 018	19 055
Conca de Barberà	4 099	31	-	2	32	44	202	4 410
Garraf	464	2	-	1	-	4	10	481
Garrigues	19 796	374	7	185	22	639	19	21 042
Garrotxa	18 377	1 351	262	1 575	231	4 717	5 319	31 832
Gironès	10 827	1 485	109	1 634	97	7 067	1 233	22 452
Maresme	5 127	267	8	340	16	1 160	115	7 033
Montsià	1 854	154	-	12	162	222	1 011	3 415
Noguera	37 495	1 326	62	1 086	126	4 321	947	45 363
Osona	39 636	4 152	74	5 159	470	14 607	9 962	74 060
Pallars Jussà	5 544	145	9	353	96	291	2 495	8 933
Pallars Sobirà	1 590	320	20	638	194	826	4 752	8 340
Pla d'Urgell	15 579	1 100	41	780	69	3 538	16	21 123
Pla de l'Estany	12 635	790	146	832	67	3 466	1 200	19 136
Priorat	1 538	94	-	-	-	-	-	1 632
Ribera d'Ebre	837	94	-	-	-	-	-	931
Ripollès	15 949	934	325	1 509	396	1 601	9 950	30 664
Segarra	12 058	139	-	56	10	-	177	12 440
Segrià	94 253	2 440	94	1 744	177	6 947	769	106 424
Selva	7 643	875	104	1 025	73	4 251	1 140	15 111
Solsonès	8 223	155	9	415	126	79	3 538	12 545
Tarragonès	1 112	-	-	-	-	-	-	1 112
Terra Alta	794	-	-	-	-	-	-	794
Urgell	17 226	226	4	93	14	195	44	17 802
Val d'Aran	299	20	-	33	20	-	522	894
Vallès Occidental	4 719	59	1	70	9	188	232	5 278
Vallès Oriental	34 820	1 745	24	2 033	113	6 626	1 832	47 193
<b>Catalunya</b>	<b>474 885</b>	<b>27 530</b>	<b>1 944</b>	<b>28 927</b>	<b>3 879</b>	<b>92 701</b>	<b>68 964</b>	<b>698 830</b>
Àmbit Metropolità	51 610	2 239	36	2 652	144	8 621	2 264	67 566
Comarques Gironines	101 425	8 661	1 330	9 924	1 075	35 131	21 933	179 479
Camp de Tarragona	12 450	596	-	2	32	44	202	13 326
Terres de l'Ebre	6 866	560	-	22	291	400	1 820	9 959
Àmbit de Ponent	196 407	5 605	208	3 944	418	15 640	1 972	224 194
Comarques Centrals	85 066	5 568	105	7 161	916	17 395	21 954	138 165
Alt Pirineu i Aran	21 058	4 299	263	5 223	1 000	15 470	18 823	66 136
Barcelona	128 481	7 632	131	9 344	917	25 911	20 215	192 631
Girona	105 695	9 491	1 421	11 084	1 205	39 188	24 502	192 586
Lleida	221 392	9 251	392	8 474	1 434	27 158	22 224	290 325
Tarragona	19 317	1 156	-	25	323	444	2 023	23 288

Font: Generalitat de Catalunya. Departament d'Agricultura, Ramaderia i Pesca. Direcció de Serveis.

# 6.30

## Caps de bestiar ovi i cabrú. 2003. Comarques, àmbits i províncies.

	Ovi				Cabrú			
	per a vida		per a	total	per a vida		per a	total
	sementals	femelles	sacrifici		sementals	femelles	sacrifici	
Alt Camp	297	13 737	3 890	<b>17 924</b>	21	743	19	<b>783</b>
Alt Empordà	850	35 641	6 866	<b>43 357</b>	138	2 937	362	<b>3 437</b>
Alt Penedès	425	18 258	22 646	<b>41 329</b>	63	1 021	192	<b>1 276</b>
Alt Urgell	499	23 067	5 730	<b>29 296</b>	63	1 399	159	<b>1 621</b>
Alta Ribagorça	413	19 886	4 103	<b>24 402</b>	24	463	90	<b>577</b>
Anoia	417	18 220	3 889	<b>22 526</b>	75	1 285	236	<b>1 596</b>
Bages	783	34 469	14 168	<b>49 420</b>	197	4 249	919	<b>5 365</b>
Baix Camp	311	15 953	4 876	<b>21 140</b>	68	3 239	167	<b>3 474</b>
Baix Ebre	601	27 707	10 839	<b>39 147</b>	84	3 583	149	<b>3 816</b>
Baix Empordà	655	25 943	4 130	<b>30 728</b>	112	2 199	262	<b>2 573</b>
Baix Llobregat	317	13 434	15 031	<b>28 782</b>	69	1 346	235	<b>1 650</b>
Baix Penedès	204	9 536	5 122	<b>14 862</b>	14	483	36	<b>533</b>
Barcelonès	14	603	119	<b>736</b>	1	20	3	<b>24</b>
Berguedà	616	25 026	7 134	<b>32 776</b>	153	2 529	542	<b>3 224</b>
Cerdanya	119	4 641	808	<b>5 568</b>	15	329	56	<b>400</b>
Conca de Barberà	141	6 775	1 858	<b>8 774</b>	14	596	33	<b>643</b>
Garraf	89	3 702	6 306	<b>10 097</b>	18	326	80	<b>424</b>
Garrigues	348	16 241	3 862	<b>20 451</b>	48	1 342	178	<b>1 568</b>
Garrotxa	658	24 275	3 386	<b>28 319</b>	100	1 872	242	<b>2 214</b>
Gironès	344	13 816	1 919	<b>16 079</b>	62	1 667	156	<b>1 885</b>
Maresme	221	9 578	3 110	<b>12 909</b>	43	847	191	<b>1 081</b>
Montsià	322	14 291	4 336	<b>18 949</b>	34	1 298	87	<b>1 419</b>
Noguera	906	44 927	11 144	<b>56 977</b>	109	2 824	328	<b>3 261</b>
Osona	1 211	51 362	12 762	<b>65 335</b>	222	3 392	696	<b>4 310</b>
Pallars Jussà	1 035	50 950	12 212	<b>64 197</b>	72	1 526	239	<b>1 837</b>
Pallars Sobirà	486	22 223	5 490	<b>28 199</b>	75	1 705	178	<b>1 958</b>
Pla d'Urgell	305	15 146	3 503	<b>18 954</b>	20	355	73	<b>448</b>
Pla de l'Estany	277	11 541	2 752	<b>14 570</b>	62	1 131	127	<b>1 320</b>
Priorat	53	2 856	1 005	<b>3 914</b>	16	826	29	<b>871</b>
Ribera d'Ebre	427	19 650	5 999	<b>26 076</b>	96	4 938	106	<b>5 140</b>
Ripollès	385	14 020	1 899	<b>16 304</b>	66	979	174	<b>1 219</b>
Segarra	142	7 482	4 438	<b>12 062</b>	16	519	50	<b>585</b>
Segrià	1 476	71 769	23 411	<b>96 656</b>	131	2 668	298	<b>3 097</b>
Selva	525	21 389	4 547	<b>26 461</b>	70	1 639	174	<b>1 883</b>
Solsonès	563	25 703	6 392	<b>32 658</b>	65	1 429	152	<b>1 646</b>
Tarragonès	148	7 326	2 038	<b>9 512</b>	15	696	15	<b>726</b>
Terra Alta	281	13 371	3 542	<b>17 194</b>	35	1 529	70	<b>1 634</b>
Urgell	335	16 883	6 504	<b>23 722</b>	44	1 083	101	<b>1 228</b>
Val d'Aran	114	3 703	479	<b>4 296</b>	42	553	4	<b>599</b>
Vallès Occidental	347	15 055	7 070	<b>22 472</b>	63	931	175	<b>1 169</b>
Vallès Oriental	856	36 509	13 604	<b>50 969</b>	176	3 133	612	<b>3 921</b>
<b>Catalunya</b>	<b>18 517</b>	<b>826 664</b>	<b>262 919</b>	<b>1 108 099</b>	<b>2 809</b>	<b>65 630</b>	<b>7 998</b>	<b>76 437</b>
Àmbit Metropolità	2 269	97 139	67 886	<b>167 294</b>	433	7 624	1 488	<b>9 545</b>
Comarques Gironines	3 694	146 625	25 499	<b>175 818</b>	610	12 424	1 497	<b>14 531</b>
Camp de Tarragona	1 154	56 183	18 789	<b>76 126</b>	148	6 583	299	<b>7 030</b>
Terres de l'Ebre	1 631	75 019	24 716	<b>101 366</b>	249	11 348	412	<b>12 009</b>
Àmbit de Ponent	3 512	172 448	52 862	<b>228 822</b>	368	8 791	1 028	<b>10 187</b>
Comarques Centrals	3 590	154 780	44 345	<b>202 715</b>	712	12 884	2 545	<b>16 141</b>
Alt Pirineu i Aran	2 666	124 470	28 822	<b>155 958</b>	291	5 975	726	<b>6 992</b>
Barcelona	5 254	224 601	105 493	<b>335 348</b>	1 077	19 104	3 896	<b>24 077</b>
Girona	3 792	150 119	25 916	<b>179 827</b>	615	12 435	1 489	<b>14 539</b>
Lleida	6 686	320 743	88 002	<b>415 431</b>	720	16 159	1 900	<b>18 779</b>
Tarragona	2 785	131 202	43 503	<b>177 490</b>	397	17 932	713	<b>19 042</b>

Font: Generalitat de Catalunya. Departament d'Agricultura, Ramaderia i Pesca. Direcció de Serveis.

# 6.31

## Caps de bestiar porcí. 2003. Comarques, àmbits i províncies.

	Garrins	Porcs < 50 kg	Porcs d'engreix	Reproductors		Total
				masclès	truges	
Alt Camp	17 791	18 552	39 904	121	8 220	84 588
Alt Empordà	32 667	92 186	137 768	451	20 966	284 038
Alt Penedès	4 061	4 956	7 963	22	987	17 989
Alt Urgell	9 073	8 808	13 030	69	3 545	34 525
Alta Ribagorça	245	175	195	5	122	742
Anoia	24 508	26 340	39 829	156	7 284	98 117
Bages	86 316	82 192	126 713	500	28 124	323 845
Baix Camp	20 529	16 230	32 747	155	10 752	80 413
Baix Ebre	15 501	17 237	30 794	131	9 423	73 086
Baix Empordà	18 577	35 562	54 041	279	12 000	120 459
Baix Llobregat	3 017	3 404	5 104	20	896	12 441
Baix Penedès	10 809	7 103	13 106	103	7 484	38 605
Barcelonès	80	241	246	3	45	615
Berguedà	64 673	60 135	78 314	383	21 411	224 916
Cerdanya	1 690	1 712	2 564	14	837	6 817
Conca de Barberà	10 466	8 643	17 314	68	5 236	41 727
Garraf	821	393	789	6	335	2 344
Garrigues	55 261	65 306	95 824	305	19 431	236 127
Garrotxa	9 847	22 031	33 581	140	6 383	71 982
Gironès	23 418	29 827	43 627	254	15 354	112 480
Maresme	7 359	5 283	6 288	35	3 041	22 006
Montsià	20 964	36 560	63 013	96	7 849	128 482
Noguera	166 838	189 923	273 621	1 066	61 030	692 478
Osona	271 535	197 130	293 871	1 878	106 618	871 032
Pallars Jussà	47 371	28 550	38 285	418	23 046	137 670
Pallars Sobirà	3 870	2 177	2 932	29	1 910	10 918
Pla d'Urgell	65 104	98 133	145 247	288	18 566	327 338
Pla de l'Estany	13 131	40 358	58 148	220	9 004	120 861
Priorat	1 529	3 704	6 042	5	407	11 687
Ribera d'Ebre	8 484	11 596	22 467	59	4 200	46 806
Ripollès	1 707	6 430	10 970	28	1 072	20 207
Segarra	55 905	70 503	97 028	372	20 154	243 962
Segrià	214 760	261 487	384 314	1 101	72 936	934 598
Selva	13 672	14 815	21 525	145	8 767	58 924
Solsonès	33 751	31 208	43 818	239	14 169	123 185
Tarragonès	2 456	3 355	6 171	13	857	12 852
Terra Alta	10 883	14 875	26 272	61	4 955	57 046
Urgell	64 349	90 985	130 305	316	20 279	306 234
Val d'Aran	-	-	-	-	-	-
Vallès Occidental	13 697	10 065	16 080	82	4 910	44 834
Vallès Oriental	53 275	36 578	55 999	413	20 519	166 784
<b>Catalunya</b>	<b>1 479 988</b>	<b>1 654 748</b>	<b>2 475 841</b>	<b>10 048</b>	<b>583 121</b>	<b>6 203 746</b>
Àmbit Metropolità	82 310	60 920	92 469	581	30 733	267 013
Comarques Gironines	113 019	241 209	359 660	1 517	73 546	788 951
Camp de Tarragona	63 580	57 587	115 284	465	32 956	269 872
Terres de l'Ebre	55 832	80 268	142 546	347	26 427	305 420
Àmbit de Ponent	622 217	776 337	1 126 339	3 448	212 396	2 740 737
Comarques Centrals	480 783	397 005	582 545	3 156	177 606	1 641 095
Alt Pirineu i Aran	62 249	41 422	57 006	535	29 460	190 672
Barcelona	528 468	425 131	629 861	3 479	193 565	1 780 504
Girona	114 986	243 299	361 409	1 548	74 958	796 200
Lleida	717 123	848 462	1 226 742	4 209	255 216	3 051 752
Tarragona	119 411	137 856	257 829	812	59 382	575 290

Font: Generalitat de Catalunya. Departament d'Agricultura, Ramaderia i Pesca. Direcció de Serveis.

# 6.32

## Explotacions ramaderes. 1989-2003 . Per espècies.

	1989	1993	1995	1997	1999	2003
<b>Explotacions</b>						
boví	9 982	7 550	7 501	6 682	5 928	5084
oví	3 808	3 411	3 153	2 925	2 811	2445
cabrú	3 036	2 332	2 250	1 957	1 814	1419
porcí	13 890	11 962	10 554	8 786	7 914	6426
equí	3 175	2 423	2 073	1 751	1 845	1362
aviram	16 865	13 920	12 670	10 768	8 355	7203
conills	11 723	9 099	7 864	6 952	4 908	4055
ruscos	541	382	205	306	435	305
<b>Total<sup>(1)</sup></b>	<b>30 287</b>	<b>23 858</b>	<b>22 482</b>	<b>20 454</b>	<b>18 460</b>	<b>15 394</b>
<b>Unitats ramaderes</b>						
boví	341 154	345 950	372 894	387535	388 099	350507
oví	96 515	87 432	86 040	91 207	87 037	71071
cabrú	6 368	4 902	4 643	5 105	7 216	7502
porcí	1 043 123	1 185 120	1 169 618	1 283 477	1 594 240	1622594
equí	6 211	9 545	9 166	13 181	11 436	10284
aviram	425 371	428 825	464 086	433 100	691 784	568217
conills	4 183	4 788	5 167	5 233	7 945	7535
<b>Total<sup>(2)</sup></b>	<b>1 922 925</b>	<b>2 066 562</b>	<b>2 111 614</b>	<b>2 218 838</b>	<b>2 787 757</b>	<b>2 637 710</b>

Font: Institut d'Estadística de Catalunya. Enquesta sobre l'estructura de les explotacions agràries.

(1) Total d'explotacions amb ramaderia.

(2) No s'hi inclou l'apicultura (ruscos).

# 6.33

## Explotacions ramaderes. 2003<sup>(1)</sup>. Per espècies. Comarques, àmbits i províncies.

	Explotacions				Places <sup>(2)</sup>			
	boví	oví i cabrú	porcí	total	boví	oví i cabrú	porcí	total
Alt Camp	8	87	110	<b>197</b>	1 453	28 598	75 928	<b>105 979</b>
Alt Empordà	379	232	485	<b>717</b>	52 566	82 381	296 318	<b>431 265</b>
Alt Penedès	27	94	36	<b>130</b>	6 680	55 290	12 483	<b>74 453</b>
Alt Urgell	374	119	63	<b>182</b>	27 600	26 970	31 730	<b>86 300</b>
Alta Ribagorça	69	46	1	<b>47</b>	5 686	19 914	110	<b>25 710</b>
Anoia	15	79	143	<b>222</b>	7 549	32 295	92 156	<b>132 000</b>
Bages	250	178	547	<b>725</b>	33 720	70 698	264 171	<b>368 589</b>
Baix Camp	13	79	90	<b>169</b>	3 796	37 628	76 170	<b>117 594</b>
Baix Ebre	42	262	67	<b>329</b>	8 783	58 434	82 083	<b>149 300</b>
Baix Empordà	228	201	293	<b>494</b>	16 766	67 517	125 143	<b>209 426</b>
Baix Llobregat	13	84	20	<b>104</b>	2 062	35 536	6 830	<b>44 428</b>
Baix Penedès	5	63	28	<b>91</b>	1 514	21 906	20 779	<b>44 199</b>
Barcelonès	-	5	6	<b>11</b>	-	955	678	<b>1 633</b>
Berguedà	329	226	352	<b>578</b>	28 701	48 779	170 423	<b>247 903</b>
Cerdanya	310	44	39	<b>83</b>	17 384	8 458	8 005	<b>33 847</b>
Conca de Barberà	21	35	41	<b>76</b>	3 734	15 125	37 590	<b>56 449</b>
Garraf	3	18	2	<b>20</b>	745	14 319	370	<b>15 434</b>
Garrigues	198	72	266	<b>338</b>	28 358	22 096	276 249	<b>326 703</b>
Garrotxa	429	246	252	<b>498</b>	33 003	64 243	71 202	<b>168 448</b>
Gironès	310	104	217	<b>321</b>	26 831	40 947	99 980	<b>167 758</b>
Maresme	66	66	22	<b>88</b>	8 118	19 056	10 962	<b>38 136</b>
Montsià	27	130	132	<b>262</b>	3 084	29 692	134 594	<b>167 370</b>
Noguera	354	134	903	<b>1 037</b>	56 479	51 509	761 512	<b>869 500</b>
Osona	993	307	1 305	<b>1 612</b>	92 617	91 402	631 203	<b>815 222</b>
Pallars Jussà	110	136	193	<b>329</b>	13 419	62 491	110 811	<b>186 721</b>
Pallars Sobirà	192	113	24	<b>137</b>	10 462	25 329	3 084	<b>38 875</b>
Pla d'Urgell	163	41	432	<b>473</b>	26 389	17 800	383 270	<b>427 459</b>
Pla de l'Estany	226	92	305	<b>397</b>	24 515	31 756	121 188	<b>177 459</b>
Priorat	7	18	15	<b>33</b>	1 408	9 279	11 372	<b>22 059</b>
Ribera d'Ebre	7	200	56	<b>256</b>	894	47 804	48 344	<b>97 042</b>
Ripollès	407	182	69	<b>251</b>	20 796	29 937	20 655	<b>71 388</b>
Segarra	114	38	385	<b>423</b>	17 457	13 387	285 033	<b>315 877</b>
Segrià	869	236	1 139	<b>1 375</b>	146 384	97 689	1 059 352	<b>1 303 425</b>
Selva	242	142	204	<b>346</b>	16 773	63 293	51 314	<b>131 380</b>
Solsonès	165	143	238	<b>381</b>	18 072	27 868	125 922	<b>171 862</b>
Tarragonès	8	49	18	<b>67</b>	1 391	16 540	13 312	<b>31 243</b>
Terra Alta	6	84	54	<b>138</b>	912	25 322	45 325	<b>71 559</b>
Urgell	161	52	446	<b>498</b>	23 107	24 426	358 828	<b>406 361</b>
Val d'Aran	38	74	-	<b>74</b>	1 488	2 811	-	<b>4 299</b>
Vallès Occidental	53	84	59	<b>143</b>	7 707	30 639	34 289	<b>72 635</b>
Vallès Oriental	408	225	344	<b>569</b>	58 261	64 066	109 162	<b>231 489</b>
<b>Catalunya</b>	<b>7 639</b>	<b>4 820</b>	<b>9 401</b>	<b>14 221</b>	<b>856 664</b>	<b>1 534 185</b>	<b>6 067 930</b>	<b>8 458 779</b>
Àmbit Metropolità	570	576	489	<b>1 065</b>	83 573	219 861	174 774	<b>478 208</b>
Comarques Gironines	2 221	1 199	1 825	<b>3 024</b>	191 250	380 074	785 800	<b>1 357 124</b>
Camp de Tarragona	62	331	302	<b>633</b>	13 296	129 076	235 151	<b>377 523</b>
Terres de l'Ebre	82	676	309	<b>985</b>	13 673	161 252	310 346	<b>485 271</b>
Àmbit de Ponent	1 859	573	3 571	<b>4 144</b>	298 174	226 907	3 124 244	<b>3 649 325</b>
Comarques Centrals	1 752	933	2 585	<b>3 518</b>	180 659	271 042	1 283 875	<b>1 735 576</b>
Alt Pirineu i Aran	1 093	532	320	<b>852</b>	76 039	145 973	153 740	<b>375 752</b>
Barcelona	2 142	1 346	2 817	<b>4 163</b>	245 513	459 659	1 326 513	<b>2 031 685</b>
Girona	2 389	1 237	1 863	<b>3 100</b>	200 861	387 331	796 287	<b>1 384 479</b>
Lleida	2 964	1 230	4 110	<b>5 340</b>	383 321	396 867	3 399 633	<b>4 179 821</b>
Tarragona	144	1 007	611	<b>1 618</b>	26 969	290 328	545 497	<b>862 794</b>

Font: Generalitat de Catalunya. Departament d'Agricultura, Ramaderia i Pesca. Direcció de Serveis.

(1) L'actualització no és exhaustiva.

(2) Les dades corresponen a la capacitat (places) de les explotacions, no a caps de bestiar.

# 6.34

## Unitats ramaderes. 1999. Per espècies. Comarques, àmbits i províncies.

	Boví	Oví	Cabrú	Porcí	Equi	Conills <sup>(1)</sup>	Avíram	Total
Alt Camp	300	925	56	17 225	86	152	14 921	<b>33 666</b>
Alt Empordà	26 780	5 611	275	78 916	374	340	16 100	<b>128 396</b>
Alt Penedès	2 161	2 897	96	3 791	61	217	13 431	<b>22 654</b>
Alt Urgell	16 350	2 352	130	10 292	305	104	1 895	<b>31 428</b>
Alta Ribagorça	2 765	1 537	61	67	198	3	13	<b>4 644</b>
Anoia	3 037	1 667	111	26 049	285	478	5 216	<b>36 843</b>
Bages	14 742	3 731	639	80 554	525	635	12 048	<b>112 874</b>
Baix Camp	825	1 028	323	19 689	186	368	24 966	<b>47 384</b>
Baix Ebre	2 691	1 207	288	22 476	123	552	53 331	<b>80 668</b>
Baix Empordà	8 788	3 490	264	38 268	306	120	6 286	<b>57 522</b>
Baix Llobregat	527	1 392	244	1 502	149	55	685	<b>4 554</b>
Baix Penedès	378	672	28	5 241	92	48	4 902	<b>11 361</b>
Barcelonès	-	-	-	-	1	-	1	<b>2</b>
Berguedà	15 288	2 765	348	49 880	378	401	1 614	<b>70 675</b>
Cerdanya	11 923	617	56	1 818	1 516	29	145	<b>16 102</b>
Conca de Barberà	1 663	460	245	14 895	30	104	6 153	<b>23 552</b>
Garraf	717	784	35	229	153	33	1 346	<b>3 297</b>
Garrigues	9 658	1 542	119	52 774	17	249	78 855	<b>143 214</b>
Garrotxa	15 178	2 574	141	19 520	556	242	21 627	<b>59 838</b>
Gironès	14 685	1 371	118	30 064	174	127	7 239	<b>53 777</b>
Maresme	3 742	500	92	3 139	357	116	4 910	<b>12 856</b>
Montsià	1 188	993	62	36 242	76	371	29 120	<b>68 053</b>
Noguera	18 137	6 328	528	184 323	124	460	50 278	<b>260 178</b>
Osona	55 721	5 739	355	234 496	698	620	3 706	<b>301 335</b>
Pallars Jussà	5 154	6 055	220	25 464	414	51	2 314	<b>39 672</b>
Pallars Sobirà	7 010	3 436	168	3 062	1 002	29	350	<b>15 057</b>
Pla d'Urgell	10 908	1 481	12	92 516	26	96	55 096	<b>160 135</b>
Pla de l'Estany	11 122	1 675	46	38 522	215	73	6 391	<b>58 043</b>
Priorat	400	350	230	2 162	108	103	3 243	<b>6 597</b>
Ribera d'Ebre	223	1 399	633	12 245	86	88	7 346	<b>22 021</b>
Ripollès	16 893	1 750	152	7 829	908	35	282	<b>27 850</b>
Segarra	4 554	1 144	70	54 849	18	132	28 191	<b>88 957</b>
Segrià	52 092	6 717	144	232 754	90	265	138 465	<b>430 528</b>
Selva	10 205	2 136	85	17 718	365	129	7 857	<b>38 496</b>
Solsonès	7 518	2 949	316	34 348	97	208	6 353	<b>51 789</b>
Tarragonès	817	575	31	3 838	10	47	10 079	<b>15 396</b>
Terra Alta	471	1 220	113	9 612	38	224	17 337	<b>29 015</b>
Urgell	6 125	1 909	99	88 445	155	174	41 782	<b>138 689</b>
Val d'Aran	1 127	317	47	144	401	7	26	<b>2 068</b>
Vallès Occidental	3 938	1 302	80	14 945	523	109	2 568	<b>23 462</b>
Vallès Oriental	22 324	2 485	178	24 383	580	374	5 503	<b>55 831</b>
<b>Catalunya</b>	<b>388 125</b>	<b>87 082</b>	<b>7 238</b>	<b>1 594 286</b>	<b>11 806</b>	<b>7 968</b>	<b>691 971</b>	<b>2 788 476</b>
Àmbit Metropolità	33 409	9 360	725	47 989	1 824	904	28 444	<b>122 656</b>
Comarques Gironines	103 651	18 607	1 081	230 837	2 898	1 066	65 782	<b>423 922</b>
Camp de Tarragona	4 383	4 010	913	63 050	512	822	64 264	<b>137 956</b>
Terres de l'Ebre	4 573	4 819	1 096	80 575	323	1 235	107 134	<b>199 757</b>
Àmbit de Ponent	101 474	19 121	972	705 661	430	1 376	392 667	<b>1 221 701</b>
Comarques Centrals	96 306	16 851	1 769	425 327	1 983	2 342	28 937	<b>573 516</b>
Alt Pirineu i Aran	44 329	14 314	682	40 847	3 836	223	4 743	<b>108 971</b>
Barcelona	121 038	23 029	2 153	438 153	3 710	3 007	51 022	<b>642 112</b>
Girona	110 962	19 162	1 110	233 378	3 807	1 109	65 835	<b>435 363</b>
Lleida	147 168	36 063	1 966	779 130	3 454	1 794	403 715	<b>1 373 290</b>
Tarragona	8 957	8 828	2 009	143 625	835	2 058	171 399	<b>337 711</b>

Font: Institut d'Estadística de Catalunya, Cens agrari 1999.

(1) Conilles mare.

# 6.35

## Producció de llet. 1999-2003. Comarques, àmbits i províncies.

Tones

	1999	2000	2001	2002	2003
Alt Camp	63	-	-	-	-
Alt Empordà	50 454	65 200	59 319	57 195	60 260
Alt Penedès	2 609	1 545	1 610	2 103	1 295
Alt Urgell	65 641	46 088	55 835	65 237	64 270
Alta Ribagorça	112	489	-	-	-
Anoia	1 963	2 208	1 674	993	895
Bages	11 282	6 159	7 411	8 493	6 127
Baix Camp	63	-	83	71	-
Baix Ebre	827	853	776	-	900
Baix Empordà	26 195	32 839	27 919	29 908	34 972
Baix Llobregat	3 237	3 124	2 470	2 916	3 174
Baix Penedès	63	-	-	-	-
Barcelonès	942	816	1 124	-	-
Berguedà	21 661	17 167	18 277	14 448	9 767
Cerdanya	46 621	37 153	35 571	40 047	37 185
Conca de Barberà	190	-	-	-	225
Garraf	163	17	-	-	23
Garrigues	7 285	5 434	4 539	4 341	4 906
Garrotxa	29 673	32 791	31 345	31 542	33 670
Gironès	39 987	46 049	42 609	43 917	49 910
Maresme	11 199	9 214	9 066	10 620	7 302
Montsià	588	273	453	294	1 125
Noguera	28 009	23 501	28 055	29 916	35 350
Osona	134 273	109 737	109 381	122 893	93 954
Pallars Jussà	2 333	2 835	1 793	2 559	1 429
Pallars Sobirà	7 177	5 900	6 415	8 544	4 192
Pla d'Urgell	27 676	19 807	24 844	24 705	29 754
Pla de l'Estany	16 452	26 053	20 307	21 241	24 735
Priorat	-	-	-	-	-
Ribera d'Ebre	-	-	-	-	-
Ripollès	19 499	9 881	14 566	15 245	13 630
Segarra	72	949	40	116	-
Segrià	51 085	46 122	47 068	50 794	58 724
Selva	20 319	32 115	27 512	27 216	28 843
Solsonès	708	1 685	475	724	403
Tarragonès	169	205	405	1 843	-
Terra Alta	7	15	-	-	-
Urgell	2 776	2 095	1 909	1 723	1 042
Val d'Aran	-	71	-	-	-
Vallès Occidental	4 768	3 101	4 332	2 222	1 134
Vallès Oriental	58 018	50 051	49 734	51 551	43 858
<b>Catalunya</b>	<b>694 160</b>	<b>641 542</b>	<b>636 917</b>	<b>673 417</b>	<b>653 053</b>
Àmbit Metropolità	80 936	67 868	68 336	69 412	56 786
Comarques Gironines	202 579	244 928	223 577	226 264	246 020
Camp de Tarragona	548	205	488	1 914	225
Terres de l'Ebre	1 422	1 141	1 229	294	2 026
Àmbit de Ponent	116 903	97 908	106 455	111 595	129 775
Comarques Centrals	169 887	136 956	137 218	147 551	111 146
Alt Pirineu i Aran	121 884	92 536	99 614	116 387	107 076
Barcelona	249 463	202 556	204 604	215 704	167 430
Girona	235 060	271 089	248 421	252 855	276 197
Lleida	207 665	166 551	182 175	202 650	207 176
Tarragona	1 972	1 346	1 717	2 208	2 251

Font: Generalitat de Catalunya. Departament d'Agricultura, Ramaderia i Pesca. Direcció de Serveis.

## 6.36 Producció de carn. 2003. Sacrifici de bestiar. Per espècies.

Tones

	Sacrifici de bestiar		Destinació de la carn	
	caps sacrificats	pes en canal	consum directe	consum industrial
<b>Boví</b>	<b>546 103</b>	<b>134 243</b>	<b>126 972</b>	<b>7 271</b>
vedelles	519 102	126 605	122 550	4 055
boví major	27 001	7 638	4 422	3 216
<b>Oví</b>	<b>2 159 023</b>	<b>26 536</b>	<b>26 451</b>	<b>85</b>
xaís	2 139 121	26 168	26 083	85
oví major	19 902	368	368	-
<b>Cabrú</b>	<b>241 002</b>	<b>1 031</b>	<b>1 031</b>	<b>-</b>
<b>Porcí</b>	<b>13 721 393</b>	<b>1 107 161</b>	<b>597 523</b>	<b>509 638</b>
garrins	35 978	177	175	2
resta porcí	13 685 415	1 106 984	597 348	509 636
<b>Equí</b>	<b>7 865</b>	<b>1 805</b>	<b>1 805</b>	<b>-</b>
<b>Aviram</b>	<b>232 260 000</b>	<b>356 528</b>	<b>328 771</b>	<b>27 757</b>
broilers	168 297 000	298 663	273 014	25 649
gallines	3 207 000	8 623	8 344	279
altres aus	60 756 000	49 242	47 413	1 829
<b>Conills</b>	<b>21 450 000</b>	<b>25 740</b>	<b>25 740</b>	<b>-</b>
<b>Total 2003</b>	<b>270 385 386</b>	<b>1 653 044</b>	<b>1 108 293</b>	<b>544 751</b>
Total 2002	266 899 711	1 545 320	1 064 474	480 021
Total 2001	277 424 252	1 466 038	970 400	495 638
Total 2000	259 290 010	1 407 545	866 208	541 337
Total 1999	266 122 250	1 458 827	904 067	554 759

Font: Generalitat de Catalunya. Departament d'Agricultura, Ramaderia i Pesca. Direcció de Serveis.

## 6.37 Producció d'ous per a consum. 1999-2003. Províncies.

Milers de dotzenes

	Barcelona	Girona	Lleida	Tarragona	<b>Catalunya</b>
1999	32 985	19 222	32 625	56 555	<b>141 386</b>
2000	36 073	19 600	32 688	53 238	<b>141 598</b>
2001	34 042	20 500	35 860	52 706	<b>143 108</b>
2002	35 526	20 500	32 931	51 143	<b>140 100</b>
2003	33 551	20 866	34 552	50 901	<b>139 871</b>

Font: Generalitat de Catalunya. Departament d'Agricultura, Ramaderia i Pesca. Direcció de Serveis.



## 6.38 Producció de llana. 2003. Per tipus. Províncies.

Tones

	Barcelona	Girona	Lleida	Tarragona	Catalunya
<b>Blanca</b>	<b>346</b>	<b>230</b>	<b>377</b>	<b>112</b>	<b>1 065</b>
fina <sup>(1)</sup>	-	-	-	-	-
entrefina <sup>(2)</sup>	334	230	377	94	1 035
basta <sup>(3)</sup>	12	-	-	18	30
<b>Negra</b>	<b>5</b>	<b>-</b>	<b>8</b>	<b>-</b>	<b>13</b>
<b>Total 2003</b>	<b>351</b>	<b>230</b>	<b>385</b>	<b>112</b>	<b>1 078</b>
Total 2002	379	240	320	103	1 042
Total 2001	393	240	375	108	1 115
Total 2000	403	272	368	108	1 150
Total 1999	524	232	399	105	1 260

Font: Generalitat de Catalunya. Departament d'Agricultura, Ramaderia i Pesca. Direcció de Serveis.

(1) Comprèn els tipus transhumant, de Barros i de carda o Córdova.

(2) Comprèn els tipus entrefina fina, entrefina corrent i entrefina ordinària.

(3) Comprèn els tipus basta i xurra.

## 6.39 Producció de fems. 2003. Per espècies. Províncies.

Milers de tones

	Barcelona	Girona	Lleida	Tarragona	Catalunya
Boví	1 676,5	1 310,6	1 552,1	100,0	4 639,2
Oví	175,7	119,3	156,9	126,0	577,9
Cabrú	12,9	8,7	10,7	18,0	50,3
Porcí	2 140,4	941,3	2 871,8	576,0	6 529,5
Equí	55,7	66,0	28,5	15,0	165,2
Avíram	182,7	189,4	467,5	580,0	1 419,6
Conills	39,0	25,9	14,6	18,0	97,5
<b>Total 2003</b>	<b>4 282,9</b>	<b>2 661,2</b>	<b>5 102,1</b>	<b>1 433,0</b>	<b>13 479,2</b>
Total 2002	4 522,4	2 264,4	4 819,8	1 497,8	13 104,4
Total 2001	4 781,6	2 264,4	4 559,1	1 462,6	13 067,7
Total 2000	4 951,4	2 619,6	4 662,7	1 372,4	13 606,1
Total 1999	4 773,6	2 553,7	4 145,9	1 407,3	12 880,5

Font: Generalitat de Catalunya. Departament d'Agricultura, Ramaderia i Pesca. Direcció de Serveis.

# 6.40

## Producció de mel i cera. 2003. Províncies.

Quilograms

	Barcelona	Girona	Lleida	Tarragona	Catalunya
<b>Mel</b>					
ruscos mòbils	325 296	234 000	634 200	419 250	<b>1 612 746</b>
ruscos fixos	13 977	24 650	33 000	99 550	<b>171 177</b>
<b>Total 2003</b>	<b>339 273</b>	<b>258 650</b>	<b>667 200</b>	<b>518 800</b>	<b>1 783 923</b>
Total 2002	339 273	258 650	667 200	518 800	<b>1 783 923</b>
Total 2001	273 476	256 500	1 027 659	722 700	<b>2 280 335</b>
Total 2000	288 066	205 500	1 027 659	1 439 646	<b>2 960 871</b>
Total 1999	263 025	123 000	1 059 792	603 360	<b>2 049 177</b>
<b>Cera</b>					
ruscos mòbils	20 331	11 700	27 180	32 250	<b>91 461</b>
ruscos fixos	2 795	3 000	3 300	9 050	<b>18 145</b>
<b>Total 2003</b>	<b>23 126</b>	<b>14 700</b>	<b>30 480</b>	<b>41 300</b>	<b>109 606</b>
Total 2002	23 126	14 700	30 480	41 300	<b>109 606</b>
Total 2001	13 181	14 550	32 904	64 950	<b>125 585</b>
Total 2000	13 739	9 750	32 904	92 925	<b>149 318</b>
Total 1999	12 138	25 200	30 910	38 560	<b>106 808</b>

Font: Generalitat de Catalunya. Departament d'Agricultura, Ramaderia i Pesca. Direcció de Serveis.

# 6.41

## Superfície forestal. 1999. Boscós. Per espècies. Comarques, àmbits i províncies.

Hectàrees

	Coníferes (resinoses)	Planifolis (frondoses)	Mixtes	Total
Alt Camp	5 771	2 176	1 365	9 311
Alt Empordà	5 334	14 817	9 345	29 497
Alt Penedès	7 995	228	2 703	10 925
Alt Urgell	15 476	7 460	25 779	48 715
Alta Ribagorça	5 464	932	2 785	9 180
Anoia	18 215	743	2 939	21 896
Bages	41 937	2 888	6 278	51 102
Baix Camp	3 710	276	8 812	12 798
Baix Ebre	4 538	506	1 027	6 071
Baix Empordà	5 430	4 422	4 649	14 501
Baix Llobregat	6 826	483	1 391	8 701
Baix Penedès	3 245	5	299	3 549
Barcelonès	619	2	137	758
Berguedà	36 336	3 615	17 749	57 700
Cerdanya	13 315	77	4 357	17 749
Conca de Barberà	9 242	673	4 111	14 025
Garraf	2 835	67	262	3 164
Garrigues	6 415	848	1 108	8 371
Garrotxa	2 970	21 550	4 637	29 157
Gironès	3 079	8 085	6 408	17 572
Maresme	1 521	1 696	8 568	11 785
Montsià	1 266	192	1 530	2 988
Noguera	12 795	24 107	10 912	47 815
Osona	10 036	13 433	32 225	55 693
Pallars Jussà	22 254	12 763	12 973	47 990
Pallars Sobirà	17 232	6 507	14 926	38 665
Pla d'Urgell	16	3	2	21
Pla de l'Estany	2 859	2 533	1 490	6 882
Priorat	5 648	547	3 232	9 427
Ribera d'Ebre	11 296	518	2 348	14 162
Ripollès	19 067	6 024	10 723	35 815
Segarra	1 903	5 067	2 899	9 868
Segrià	2 680	855	1 791	5 326
Selva	9 974	23 459	10 525	43 957
Solsonès	21 817	4 231	25 150	51 198
Tarragonès	1 307	108	101	1 517
Terra Alta	21 209	88	134	21 431
Urgell	859	399	440	1 698
Val d'Aran	2 385	9 356	2 125	13 866
Vallès Occidental	8 645	873	6 687	16 205
Vallès Oriental	4 073	6 155	17 380	27 608
<b>Catalunya</b>	<b>377 594</b>	<b>188 767</b>	<b>272 302</b>	<b>461 069</b>
Àmbit Metropolità	32 514	9 504	37 128	79 146
Comarques Gironines	48 713	80 890	47 777	177 381
Camp de Tarragona	28 923	3 785	17 920	50 627
Terres de l'Ebre	38 309	1 304	5 039	44 652
Àmbit de Ponent	24 668	31 279	17 152	73 099
Comarques Centrals	128 341	24 910	84 341	237 589
Alt Pirineu i Aran	76 126	37 095	62 945	176 165
Barcelona	135 314	27 980	93 521	121 501
Girona	56 037	83 129	51 295	134 424
Lleida	119 011	72 570	104 526	177 096
Tarragona	67 232	5 088	22 960	28 048

Font: Institut d'Estadística de Catalunya. Cens agrari 1999.

## 6.42 Producció de fusta<sup>(1)</sup>. 2003. Per espècies. Províncies.

Metres cúbics amb escorça

	Barcelona	Girona	Lleida	Tarragona	Catalunya
<b>Coníferes (resinoses)</b>	<b>193 892</b>	<b>90 011</b>	<b>91 586</b>	<b>7 470</b>	<b>382 959</b>
avet	38	102	827	-	967
pi blanc	44 487	17 076	227	5 868	67 658
pi insigne	8 370	6 416	-	-	14 786
pi negre	11 137	637	2 897	-	14 671
pi pinyer	8 015	10 739	-	-	18 754
pi roig	86 315	37 275	39 501	1 124	164 215
pinassa	24 396	2 828	48 134	478	75 836
pinastre	2 562	11 711	-	-	14 273
altres espècies	8 572	3 227	-	-	11 799
<b>Planifolis (frondoses)</b>	<b>28 515</b>	<b>82 486</b>	<b>8 140</b>	<b>44</b>	<b>119 185</b>
alzines i roures	6 030	1 002	324	20	7 376
castanyer	1 018	10 771	-	-	11 789
eucaliptus	1 115	21 883	-	-	22 998
faig	4 525	7 117	-	-	11 642
freixe	127	291	34	-	452
pollancre	10 508	32 997	7 597	-	51 102
roure de fulla gran	1 389	749	-	-	2 138
vern	438	2 749	60	-	3 247
altres espècies	3 365	4 927	125	24	8 441
<b>Total</b>	<b>222 407</b>	<b>172 497</b>	<b>99 726</b>	<b>7 514</b>	<b>502 144</b>

Font: Generalitat de Catalunya. Departament d'Agricultura, Ramaderia i Pesca. Direcció de Serveis.  
Generalitat de Catalunya. Departament de Medi Ambient i Habitatge.

(1) Dades referides als aprofitaments autoritzats.

## 6.43 Producció de fusta. 2003. Per règim de tinença. Províncies.

Metres cúbics amb escorça

	Barcelona	Girona	Lleida	Tarragona	Catalunya
<b>Estat<sup>(1)</sup></b>	-	-	-	-	-
coníferes (resinoses)	-	-	-	-	-
planifolis (frondoses)	-	-	-	-	-
<b>Utilitat pública</b>	<b>7 789</b>	<b>1 575</b>	<b>24 791</b>	-	<b>34 155</b>
coníferes (resinoses)	7 789	1 575	24 791	-	34 155
planifolis (frondoses)	-	-	-	-	-
<b>Propietat privada<sup>(2)</sup></b>	<b>214 618</b>	<b>170 922</b>	<b>74 935</b>	<b>7 514</b>	<b>467 989</b>
coníferes (resinoses)	186 103	88 436	66 795	7 470	348 804
planifolis (frondoses)	28 515	82 486	8 140	44	119 185
<b>Total 2003</b>	<b>222 407</b>	<b>172 497</b>	<b>99 726</b>	<b>7 514</b>	<b>502 144</b>
Total 2002	205 145	151 170	88 750	19 597	464 662
Total 2001	222 897	166 389	86 051	9 741	485 078
Total 2000	242 002	185 929	97 870	8 392	534 193
Total 1999	172 631	148 785	62 757	10 450	394 623

Font: Generalitat de Catalunya. Departament d'Agricultura, Ramaderia i Pesca. Direcció de Serveis.  
Generalitat de Catalunya. Departament de Medi Ambient i Habitatge.

(1) Gestionades per la Generalitat.

(2) Dades referides als aprofitaments autoritzats.

## 6.44 Producció de llenya i suro. 2003. Províncies.

Tones

	Barcelona	Girona	Lleida	Tarragona	Catalunya
<b>Llenya</b>	<b>69 973</b>	<b>68 591</b>	<b>11 205</b>	<b>1 733</b>	<b>151 502</b>
coníferes (resinoses)	19 142	5 530	5 167	807	30 646
alzines i roures	45 680	34 807	4 192	910	85 589
altres planifolis	4 987	28 254	1 846	16	35 103
arbustos i matolls	164	-	-	-	164
<b>Suro</b>	<b>373</b>	<b>3 582</b>	-	-	<b>3 955</b>

Font: Generalitat de Catalunya. Departament d'Agricultura, Ramaderia i Pesca. Direcció de Serveis.  
Generalitat de Catalunya. Departament de Medi Ambient i Habitatge.

## 6.45 Pesca marítima. 2000-2004. Per espècies.

Tones

	2000	2001	2002	2003	2004
<b>Peixos cartilaginosos</b>	<b>89,6</b>	<b>102,4</b>	<b>97,6</b>	<b>111,1</b>	<b>109,6</b>
<b>Peixos ossis</b>	<b>37 877,6</b>	<b>38 222,0</b>	<b>31 824,6</b>	<b>29 314,7</b>	<b>28 926,5</b>
bonítol	249,3	236,2	231,6	378,7	249,5
lluç	2 208,2	2 187,2	1 995,4	2 209,0	1 796,6
maire	2 562,6	2 179,3	1 161,0	994,7	859,2
moll	247,7	300,6	375,5	317,9	313,2
rap	571,0	520,7	376,6	348,1	382,4
sardina	14 486,0	13 493,0	7 920,5	9 046,5	9 984,5
seitó	4 215,5	5 785,0	7 919,2	5 517,5	5 549,5
sorell	2 235,5	1 669,4	1 289,3	930,9	1 050,2
verat	1 444,6	1 514,4	1 292,1	908,8	840,2
altres	9 657,1	10 336,2	9 263,4	8 662,7	7 901,2
<b>Crustacis</b>	<b>1 972,2</b>	<b>1 778,4</b>	<b>1 743,9</b>	<b>1 743,9</b>	<b>1 668,2</b>
cranc	356,0	242,2	161,5	252,4	234,3
escamarlà	298,9	368,3	305,8	281,2	300,7
galera	659,6	527,7	467,4	525,2	469,5
gamba	310,8	346,2	523,7	415,8	378,2
llagostí	60,8	64,0	71,0	79,9	91,4
altres	286,0	230,0	214,5	189,4	194,0
<b>Cefalòpodes</b>	<b>3 613,6</b>	<b>2 890,5</b>	<b>2 623,2</b>	<b>1 934,8</b>	<b>2 433,3</b>
calamar	280,9	223,1	281,2	239,4	294,9
pop	109,9	1 219,0	1 126,2	730,2	1 245,1
sípia	269,1	239,9	230,7	195,0	181,6
altres	2 953,7	1 208,5	985,1	770,2	711,6
<b>Altres mol·luscos</b>	<b>1 101,5</b>	<b>827,4</b>	<b>509,5</b>	<b>457,8</b>	<b>535,9</b>
cloïssa	21,2	18,6	9,2	11,5	14,0
rossellona	154,9	28,5	25,3	17,9	28,4
tellerina	232,9	134,9	77,3	123,7	217,1
altres	692,4	645,3	397,7	304,8	276,3
<b>Invertebrats diversos</b>	<b>18,6</b>	<b>5,7</b>	<b>4,0</b>	<b>10,5</b>	<b>7,8</b>
<b>Total</b>	<b>44 673,0</b>	<b>43 826,2</b>	<b>36 802,8</b>	<b>33 572,7</b>	<b>33 681,3</b>

Font: Generalitat de Catalunya. Departament d'Agricultura, Ramaderia i Pesca. Direcció General de Pesca i Afers Marítims.

# 6.46

## Pesca marítima. 2004. Per ports. Comarques, àmbits i províncies.

Milions d'euros

	Captures <sup>(1)</sup>	Import	2003	2002	2001	2000
Alt Empordà	<b>7 196,2</b>	<b>26,35</b>	31,13	27,63	27,97	23,70
Cadaquès	-	-	-	-	-	-
Escala, l'	<b>1 361,5</b>	<b>3,06</b>	4,23	3,06	3,07	2,91
Llançà	<b>705,0</b>	<b>4,24</b>	4,69	4,54	4,39	3,89
Port de la Selva, el	<b>1 591,8</b>	<b>5,92</b>	6,90	6,06	5,50	4,54
Roses	<b>3 537,9</b>	<b>13,13</b>	15,30	13,97	15,01	12,36
Baix Camp	<b>2 250,7</b>	<b>6,58</b>	6,37	6,93	5,35	4,85
Cambrils	<b>2 250,7</b>	<b>6,58</b>	6,37	6,93	5,35	4,85
Baix Ebre	<b>3 356,5</b>	<b>10,60</b>	10,38	10,66	10,02	9,18
Ametlla de Mar, l'	<b>2 763,3</b>	<b>7,64</b>	7,83	8,16	7,55	6,79
Ampolla, l'	<b>300,3</b>	<b>1,40</b>	1,31	1,24	1,16	1,09
Deltebre	<b>292,9</b>	<b>1,56</b>	1,23	1,25	1,31	1,30
Baix Empordà	<b>2 039,1</b>	<b>11,49</b>	11,04	10,92	9,83	10,55
Palamós	<b>1 316,3</b>	<b>10,04</b>	9,85	9,77	9,36	9,80
St. Feliu de Guixols	<b>722,8</b>	<b>1,45</b>	1,18	1,15	0,47	0,75
Barcelonès	<b>2 655,2</b>	<b>6,95</b>	6,57	6,52	7,20	6,83
Badalona	-	-	-	-	-	-
Barcelona	<b>2 655,2</b>	<b>6,95</b>	6,57	6,52	7,20	6,83
Garraf	<b>3 097,2</b>	<b>10,80</b>	11,29	11,87	12,15	10,48
Sitges	-	-	-	-	-	-
Vilanova i la Geltrú	<b>3 097,2</b>	<b>10,80</b>	11,29	11,87	12,15	10,48
Maresme	<b>3 321,3</b>	<b>9,95</b>	9,16	9,49	9,50	9,99
Arenys de Mar	<b>3 203,4</b>	<b>8,86</b>	7,98	8,24	8,14	8,74
Mataró	<b>118,0</b>	<b>1,09</b>	1,18	1,24	1,36	1,25
Montsià	<b>3 451,7</b>	<b>14,83</b>	15,63	14,81	15,63	15,64
Alcanar	<b>212,5</b>	<b>0,96</b>	1,15	1,14	1,12	1,17
St. Carles de la Ràpita	<b>3 239,1</b>	<b>13,87</b>	14,48	13,68	14,51	14,47
Selva	<b>2 400,0</b>	<b>9,90</b>	8,73	11,09	8,88	7,13
Blanes	<b>2 400,0</b>	<b>9,90</b>	8,73	11,09	8,88	7,13
Tarragonès	<b>3 913,4</b>	<b>12,80</b>	11,64	15,93	16,22	14,62
Tarragona	<b>3 824,1</b>	<b>12,05</b>	10,85	15,07	15,47	14,20
Torredembarra	<b>89,3</b>	<b>0,75</b>	0,79	0,86	0,75	-
<b>Catalunya</b>	<b>33 681,3</b>	<b>120,25</b>	<b>121,94</b>	<b>125,84</b>	<b>122,76</b>	<b>112,99</b>
Àmbit Metropolità	<b>9 073,8</b>	<b>27,70</b>	27,02	27,87	28,86	27,31
Comarques Gironines	<b>11 635,3</b>	<b>47,74</b>	50,90	49,64	46,68	41,38
Camp de Tarragona	<b>6 164,1</b>	<b>19,38</b>	18,01	22,86	21,57	19,47
Terres de l'Ebre	<b>6 808,1</b>	<b>25,43</b>	26,01	25,47	25,65	24,83
Barcelona	<b>9 073,8</b>	<b>27,70</b>	27,02	27,87	28,86	27,31
Girona	<b>11 635,3</b>	<b>47,74</b>	50,90	49,64	46,68	41,38
Tarragona	<b>12 972,2</b>	<b>44,81</b>	44,02	48,33	47,22	44,30

Font: Generalitat de Catalunya. Departament d'Agricultura, Ramaderia i Pesca. Direcció General de Pesca i Afers Marítics.

(1) Tones.

## 6.47 Flota pesquera. 2004. Per modalitat.

	Embarcacions	Tonatge TRB <sup>(1)</sup>	GT <sup>(2)</sup>	Potència CV <sup>(3)</sup>
Arrossegament	349	15 330,46	19 121,33	102 252
Arts menors	787	2 807,44	2 327,69	27 860
Auxiliars	24	199,76	154,93	3 470
Encerclament	113	3 519,52	5 195,79	30 053
Palangre de fons	72	484,25	477,99	4 928
Palangre de superfície	10	202,37	255,35	1 375
Tonyinaires	6	1 297,99	1 609,00	8 254
<b>Total 2004</b>	<b>1 361</b>	<b>23 841,79</b>	<b>29 142,08</b>	<b>178 192</b>
Total 2003	1 382	24 150,33	29 296,47	182 781

Font: Generalitat de Catalunya. Departament d'Agricultura, Ramaderia i Pesca. Direcció General de Pesca i Afers Marítims.

(1) Tonatge de registre brut.

(2) Tonatge d'arqueig brut (*gross tonnage*).

(3) Cavalls de vapor.

## 6.48 Aqüicultura. 2000-2004. Producció. Per espècies.

	Tones				
	2000	2001	2002	2003	2004
<b>Mol·luscs</b>	<b>3 709</b>	<b>3 595</b>	<b>3 430</b>	<b>2 016</b>	<b>2 657</b>
cloïssa	155	157	77	92	94
musclo	3 189	3 086	2 770	1 493	1 699
ostró	356	350	579	428	855
altres	8	2	3	3	9
<b>Peixos</b>	<b>1 391</b>	<b>1 533</b>	<b>1 753</b>	<b>1 714</b>	<b>1 606</b>
llobarro	56	61	233	418	386
orada	1 329	1 470	1 517	1 296	1 190
altres	6	2	4	1	30
<b>Total</b>	<b>5 100</b>	<b>5 128</b>	<b>5 183</b>	<b>3 730</b>	<b>4 263</b>

Font: Generalitat de Catalunya. Departament d'Agricultura, Ramaderia i Pesca. Direcció General de Pesca i Afers Marítims.

# 7. Indústria, R+D i energia

## Aspectes metodològics

### Definicions

#### Indústria

- 7.01 Índex de producció industrial (IPI). Per subseccions CCAE-93. 2002-2004.
- 7.02 Índex de producció industrial (IPI). Per subseccions CCAE-93. Taxa de variació. 2003-2004.
- 7.03 Índex de producció industrial (IPI). Per tipus de béns. 2002-2004.
- 7.04 Índex de producció industrial (IPI). Per tipus de béns. Taxa de variació. 2003-2004.
- 7.05 Sector industrial. Principals resultats. Per seccions. 2003.
- 7.06 Sector industrial. Principals resultats. Per dimensió de l'establiment. 2003.
- 7.07 Establiments industrials. Per 14 agrupacions i dimensió de l'establiment. 2003.
- 7.08 Sector industrial. Població ocupada. Per 14 agrupacions i dimensió de l'establiment. 2003.
- 7.09 Sector industrial. Hores treballades. Per 14 agrupacions i dimensió de l'establiment. 2003.
- 7.10 Sector industrial. Inversió en actius materials. Per 14 agrupacions i tipus d'operació. 2003.
- 7.11 Sector industrial. Compte d'explotació. Per 14 agrupacions. 2003.
- 7.12 Sector industrial. Compte d'explotació. Per 14 agrupacions i dimensió de l'establiment. 2003.
- 7.13 Sector industrial. Vendes. Per tipus de productes. 1999-2003.
- 7.14 Sector industrial. Macromagnituds. 1999-2003.
- 7.15 Sector industrial. Indicadors. 1999-2003.
- 7.16 Empreses industrials. Volum de negoci. Per 14 agrupacions i destinació de les vendes. 2003.
- 7.17 Empreses industrials. Volum de negoci. Per tipus de béns, dimensió i destinació de les vendes. 2003.
- 7.18 Empreses industrials. Despesa en consums. Per 14 agrupacions i procedència de les compres. 2003.
- 7.19 Empreses industrials. Despesa en consums. Per tipus de béns, dimensió i procedència de les compres. 2003.
- 7.20 Establiments d'empreses industrials. Per grups IAE. 2002. Comarques, àmbits i províncies.
- 7.21 Inversió industrial. Per tipus de béns. Taxa de variació. 2000-2004.
- 7.22 Inversió industrial. Per finalitats. Taxa de variació. 2000-2004.

#### Recerca i desenvolupament tecnològic

- 7.23 Població ocupada en R+D. Per sectors. 2002-2003.
- 7.24 Població ocupada en R+D. Per nivells, sexes i sectors. 2003.
- 7.25 Despesa en R+D. Per sectors. 2002-2003.
- 7.26 Despesa en R+D. Per origen dels fons i sectors. 2003.
- 7.27 Empreses innovadores. Per tipus d'innovació. 2002-2003.
- 7.28 Despesa en innovació. Per activitat innovadora. 2002-2003.



## **Energia**

- 7.29 Sector energètic. Principals resultats. 2003.
- 7.30 Producció d'energia primària. Per tipus. 1999-2003.
- 7.31 Producció d'energia elèctrica. 1999-2003.
- 7.32 Consum d'energia primària. Per tipus. 1999-2003.
- 7.33 Consum d'energia primària. Per tipus i usos. 1999-2003.
- 7.34 Consum final d'energia. Per tipus. 1999-2003.
- 7.35 Consum final d'energia. Per tipus i sectors. 2003.
- 7.36 Consum final d'energia. Per sectors. 1999-2003.
- 7.37 Facturació d'energia elèctrica. Per sectors. 2000-2004.
- 7.38 Facturació d'energia elèctrica. Per sectors. Taxa de variació. 2000-2004.

## **Mineria**

- 7.39 Sector miner. Principals resultats. 2002. Províncies.
- 7.40 Producció minera. Per productes. 2002. Províncies.

## Aspectes metodològics

L'índex de producció industrial (IPI), desglossat per agrupacions CCAE-93 i per tipus de béns, és el principal indicador de la producció de béns del sector industrial i s'elabora a partir de la informació de 150 branques d'activitat, cosa que representa el seguiment de més de 900 productes.

L'enquesta industrial d'empreses és la principal font d'informació dels sectors industrials. És una enquesta per mostreig de caràcter anual duta a terme per l'Institut Nacional d'Estadística (INE) amb la col·laboració de l'Idescat, per mitjà d'un conveni. Proporciona informació estructural de les empreses industrials (establiments, població ocupada, producció, costos i vendes) desagregada per sectors i per branques d'activitat.

Les dades d'inversió industrial provenen de l'enquesta semestral del Departament de Treball i Indústria i ofereixen informació sobre el comportament inversor de la indústria i els seus sectors, d'acord amb la metodologia dels països de la Unió Europea.

Les dades de recerca i desenvolupament (R+D) s'elaboren anualment i es refereixen a quatre sectors principals: administració pública, ensenyament superior, empreses

i institucions privades sense finalitat de lucre. Les dades d'innovació tecnològica s'obtenen d'una enquesta adreçada a les empreses industrials. La informació ha estat elaborada per l'Idescat a partir de les dades facilitades per l'Institut Nacional d'Estadística.

Pel que fa al sector energètic, a més del balanç general anual que inclou dades de producció, variació d'existències, consum i transformació d'energia per productes, es presenten dades de la producció i del consum per tipus d'energia i pels diferents sectors, facilitades per l'Institut Català d'Energia.

Les dades de facturació d'energia elèctrica pels diferents sectors, amb la taxa de variació, provenen de la Direcció General d'Energia i Mines del Departament de Treball i Indústria.

La informació sobre el sector miner inclou els principals resultats de l'any, amb dades provincials sobre ocupació, hores treballades, potència instal·lada, consum d'energia elèctrica i costos de producció i, a més, dades de producció dels principals productes (energètics, no metàl·lics i de pedrera) on se n'especifica el valor monetari.

## Definicions

**Béns d'equipament:** béns utilitzats en el procés productiu amb una vida útil superior a un any. Inclou terrenys, edificis, maquinària, utillatge, mobiliari i vehicles.

**Consum d'energia primària:** agregació de la producció local amb el saldo d'importació/exportació d'energia, tenint en compte les variacions d'estocs i els búnquers.

**Consum final d'energia:** quantitat d'energia consumida pels usuaris. No inclou el consum per a transformació no energètica.

**Despesa interna:** quantitats destinades al finançament d'activitats d'R+D que tenen lloc dins de la unitat o centre de recerca.

**Despeses de personal:** conjunt de pagaments i millores fetes per les empreses en

concepte de remuneració del treball dut a terme pel seu personal assalariat i pels treballadors a domicili. Inclou les càrregues socials imputables als treballadors.

**Empresa industrial:** unitat jurídica que constitueix una unitat organitzativa de producció de béns i serveis, amb autonomia de decisió pel que fa a l'assignació dels recursos corrents propis. Pot exercir una activitat o més en un o en més d'un lloc.

**Empresa innovadora:** empresa que ha dut a terme alguna innovació tecnològica en els darrers tres anys.

**Equivalència a dedicació plena (EDP):** suma de les fraccions de temps que han dedicat a activitats d'R+D el personal a de-

dicació parcial en R+D, més el personal que hi treballa a jornada completa.

**Establiment industrial:** unitat productiva de caràcter industrial emplaçada en un lloc geogràfic i on treballen una persona o més per compte d'altri.

**Hores treballades:** nombre total d'hores normals i extraordinàries efectivament treballades durant l'any pel conjunt del personal ocupat. No s'hi inclouen vacances, dies festius, vagues, malalties, la durada del trajecte a la feina i les interrupcions per menjar.

**Impost sobre l'activitat econòmica (IAE):** grava l'exercici d'activitats empresarials, professionals o artístiques en territori nacional i substitueix l'antiga llicència fiscal.

**Índex de producció industrial (IPI):** indicador mensual quantitatiu de la producció de béns industrials (inclosos els energètics). Mesura l'evolució de la producció sense tenir en compte l'efecte dels preus.

**Innovació tecnològica:** conjunt d'activitats científiques, tecnològiques, organitzatives, financeres o comercials que du a terme una empresa, per tal de modificar i millorar els processos de producció, i d'introduir nous productes al mercat.

**Intensitat d'innovació:** percentatge del volum de negoci que les empreses dediquen a innovació tecnològica.

**Intensitat d'R+D:** percentatge del volum de negoci que les empreses dediquen a recerca i desenvolupament.

**Inversió en actius materials:** diferència entre els increments reals en el valor dels recursos de capital i les vendes d'aquests recursos.

**Inversió industrial:** es considera com a inversió el valor de les adquisicions netes de l'immobilitzat (compres menys vendes), tant del material com de l'immaterial, i també els treballs duts a terme per les empreses per al seu immobilitzat. No s'hi inclouen les despeses amortitzables ni les inversions financeres.

**Investigador:** científic o enginyer implicat en la concepció o creació de nous coneixements, productes, processos, mètodes i sistemes i en la gestió dels corresponents projectes.

**Població ocupada:** conjunt de treballadors, fixos o eventuais, que en el període de

referència es trobaven exercint una feina, remunerada o no, per a l'establiment industrial.

**Potència instal·lada:** potència per a força motriu, és a dir, capacitat de tots els motors i màquines que transformen qualsevol forma d'energia en energia mecànica utilitzada en el procés industrial.

**Producció d'electricitat:**

**Producció bruta:** producció d'energia elèctrica mesurada en borns de generador. Inclou els consums auxiliars.

**Consums auxiliars:** consum propi de les centrals de producció d'energia elèctrica.

**Producció neta:** producció bruta menys els consums auxiliars.

**Consum de bombament:** quantitat d'energia consumida en l'etapa de bombament.

**Producció disponible:** producció neta menys el consum de bombament.

**Producció d'energia primària:** producció local de les diverses formes d'energia.

**Recerca científica i desenvolupament tecnològic:** conjunt de treballs creatius i originals que s'emprenen de forma sistemàtica amb la finalitat d'augmentar el volum dels coneixements, inclòs el coneixement de l'home, la cultura i la societat, així com la utilització d'aquests coneixements per concebre noves aplicacions.

**Saldo d'importació/exportació d'energia:** diferència entre el consum brut d'energia de fonts primàries o equivalents més la variació d'estocs i búnquers, i la producció local d'energia primària.

**Tona equivalent de petroli (tep):** unitat d'energia equivalent a  $10^7$  quilocalories. Aquesta unitat és emprada normalment en els balanços energètics per expressar els continguts energètics reals de les diferents fonts d'energia en relació amb una unitat estàndard de petroli brut, que té un poder calorífic inferior (PCI) de  $10^7$  quilocalories per tona.

**Transformació d'energia:** quantitat d'energia consumida en els processos de transformació del sector energètic.

**Volum de negoci:** total resultant de la suma dels guanys obtinguts per les vendes netes de productes i mercaderies, més els de les prestacions de serveis a altres empreses.

## 7.01

**Índex de producció industrial<sup>(1)</sup> (IPI). 2002-2004.**  
 Per subseccions CCAE-93.

	2002	2003	2004
<b>Indústries extractives</b>	<b>101,7</b>	<b>111,8</b>	<b>111,0</b>
<b>Indústries manufactureres</b>	<b>100,3</b>	<b>100,1</b>	<b>100,6</b>
alimentació, begudes i tabac	108,8	107,4	107,4
tèxtil, confecció, cuir i calçat	91,5	87,2	81,5
paper, arts gràfiques i edició	105,8	103,8	108,5
indústries químiques	106,3	109,4	107,7
cautxú i matèries plàstiques	110,0	113,1	113,2
altres productes minerals no metàl·lics	103,3	110,3	114,5
metal·lúrgia i productes metàl·lics	93,4	95,8	99,9
maquinària i equips mecànics	99,0	96,2	93,7
materials i equips elèctrics i electrònics	87,4	82,3	88,0
materials de transport	98,9	95,1	92,7
altres indústries manufactureres	95,0	99,2	101,0
<b>Energia elèctrica, gas i aigua</b>	<b>98,3</b>	<b>99,1</b>	<b>112,5</b>
<b>Índex general</b>	<b>100,3</b>	<b>100,0</b>	<b>100,4</b>

Font: Institut d'Estadística de Catalunya.  
 Instituto Nacional de Estadística.

(1) Base 2000 = 100.

## 7.02

**Índex de producció industrial<sup>(1)</sup> (IPI). 2003-2004.**  
 Per subseccions CCAE-93. Taxa de variació.

	2003	2004
<b>Indústries extractives</b>	<b>10,0</b>	<b>-0,7</b>
<b>Indústries manufactureres</b>	<b>-0,2</b>	<b>0,5</b>
alimentació, begudes i tabac	-1,3	0,0
tèxtil, confecció, cuir i calçat	-4,6	-6,5
paper, arts gràfiques i edició	-1,9	4,6
indústries químiques	2,9	-1,5
cautxú i matèries plàstiques	2,8	0,1
altres productes minerals no metàl·lics	6,8	3,7
metal·lúrgia i productes metàl·lics	2,6	4,3
maquinària i equips mecànics	-2,8	-2,6
materials i equips elèctrics i electrònics	-5,8	6,8
materials de transport	-3,9	-2,5
altres indústries manufactureres	4,4	1,9
<b>Energia elèctrica, gas i aigua</b>	<b>0,9</b>	<b>13,5</b>
<b>Índex general</b>	<b>-0,1</b>	<b>0,4</b>

Font: Institut d'Estadística de Catalunya.  
 Instituto Nacional de Estadística.

(1) Base 2000 = 100.

## 7.03 Índex de producció industrial<sup>(1)</sup> (IPI). 2002-2004. Per tipus de béns.

	2002	2003	2004
<b>Índex mitjà anual</b>			
béns de consum	104,2	102,4	101,4
béns d'equipament	94,3	90,9	90,1
béns intermedis	100,0	102,7	105,0
energia	98,9	100,9	112,8
<b>IPI Catalunya</b>	<b>100,2</b>	<b>124,8</b>	<b>101,4</b>
IPI Espanya	98,9	121,6	102,3

Font: Institut d'Estadística de Catalunya.  
Instituto Nacional de Estadística.

(1) Base 2000 = 100.

## 7.04 Índex de producció industrial<sup>(1)</sup> (IPI). 2003-2004. Per tipus de béns. Taxa de variació.

Tant per cent

	2003	2004
<b>Variació anual</b>		
béns de consum	-1,7	-1,0
béns d'equipament	-3,7	-0,8
béns intermedis	2,7	2,2
energia	2,0	11,8
<b>IPI Catalunya</b>	<b>-0,1</b>	<b>1,4</b>
IPI Espanya	1,6	1,8

Font: Institut d'Estadística de Catalunya.  
Instituto Nacional de Estadística.

(1) Base 2000 = 100.

## 7.05

Sector industrial. Principals resultats. 2003.  
Per seccions.

	Indústries extractives	Indústries manufactureres	Energia elèctrica, gas i aigua	Catalunya	Espanya	% Cat./Esp.
<b>Nombre d'establiments</b>	<b>205</b>	<b>34 658</b>	<b>270</b>	<b>35 133</b>	:	:
<b>Persones ocupades<sup>(1)</sup></b>	<b>3,6</b>	<b>632,7</b>	<b>9,5</b>	<b>645,8</b>	<b>2 653,6</b>	<b>24,3</b>
<b>Hores treballades<sup>(1)</sup></b>	<b>6 255</b>	<b>1 108 228</b>	<b>17 913</b>	<b>1 132 395</b>	<b>4 636 185</b>	<b>24,4</b>
<b>Ingressos d'explotació<sup>(2)</sup></b>	<b>665,27</b>	<b>112 209,94</b>	<b>5 076,02</b>	<b>117 951,22</b>	<b>468 399,39</b>	<b>25,2</b>
volum de negoci	627,67	110 247,29	4 831,82	<b>115 706,79</b>	460 250,04	25,1
vendes de productes	523,96	91 503,51	1 456,72	<b>93 484,19</b>	386 103,75	24,2
vendes de mercaderies	59,19	14 192,38	2 461,99	<b>16 713,56</b>	51 085,90	32,7
prestacions de serveis	44,52	4 551,40	913,12	<b>5 509,04</b>	23 060,39	23,9
altres ingressos	37,59	1 962,64	244,20	<b>2 244,44</b>	8 149,35	27,5
<b>Variació d'existències<sup>(2)</sup></b>	<b>- 3,09</b>	<b>616,28</b>	<b>- 8,99</b>	<b>604,19</b>	<b>909,84</b>	<b>66,4</b>
primeres matèries						
i mercaderies	- 3,72	248,49	- 9,12	<b>235,65</b>	:	:
productes	0,63	367,79	0,13	<b>368,55</b>	:	:
<b>Despeses d'explotació<sup>(2)</sup></b>	<b>584,29</b>	<b>106 079,16</b>	<b>4 214,96</b>	<b>110 878,40</b>	<b>436 167,35</b>	<b>25,4</b>
consums i treballs empreses	181,63	65 613,78	2 664,73	<b>68 460,14</b>	278 132,50	24,6
primeres matèries	68,55	44 128,83	588,16	<b>44 785,54</b>	185 275,58	24,2
altres proveïments	45,43	5 815,80	55,39	<b>5 916,61</b>	32 624,19	18,1
mercaderies	36,31	10 582,89	1 792,68	<b>12 411,88</b>	39 229,38	31,6
treballs altres empreses	31,35	5 086,27	228,50	<b>5 346,11</b>	21 003,35	25,5
despeses de personal	127,42	18 658,63	454,06	<b>19 240,11</b>	72 458,11	26,6
sous i salaris	94,82	14 196,61	326,23	<b>14 617,66</b>	54 646,91	26,7
càrregues socials	32,60	4 462,01	127,84	<b>4 622,45</b>	16 644,50	27,8
serveis exteriors	206,28	17 807,08	606,72	<b>18 620,07</b>	65 426,33	28,5
dotació amort. immobilitzat	68,97	3 999,67	489,45	<b>4 558,09</b>	20 150,40	22,6
<b>Inversió en actius materials<sup>(2)</sup></b>	<b>81,75</b>	<b>3 641,18</b>	<b>505,45</b>	<b>4 228,38</b>	<b>22 040,94</b>	<b>19,2</b>
per tipus d'operació						
adquisicions i millores	78,77	4 227,17	694,17	<b>5 000,11</b>	:	:
adquisicions per lising	15,01	509,59	0,41	<b>525,01</b>	:	:
vendes d'actius	12,03	1 095,57	189,14	<b>1 296,74</b>	:	:
per classes de béns						
terrenys i construccions	18,23	337,12	- 6,24	<b>349,12</b>	3 104,93	11,2
maquinària i equipaments	63,52	3 304,06	511,69	<b>3 879,27</b>	18 936,85	20,5
<b>Impostos sobre la producció<sup>(2)</sup></b>	<b>15,15</b>	<b>2 153,83</b>	<b>375,61</b>	<b>2 544,59</b>	:	:
<b>Resultat de l'exercici<sup>(2)</sup></b>	<b>34,35</b>	<b>3 142,64</b>	<b>789,18</b>	<b>3 966,17</b>	<b>18 236,15</b>	<b>21,7</b>

Font: Institut d'Estadística de Catalunya, a partir de dades de l'enquesta industrial d'empreses de l'INE.

(1) Milers.

(2) Milions d'euros.

	Dimensió (persones ocupades)				Total
	< 20	20-49	50-99	100 o més	
<b>Nombre d'establiments</b>	<b>28 833</b>	<b>4 217</b>	<b>1 085</b>	<b>999</b>	<b>35 133</b>
<b>Persones ocupades<sup>(1)</sup></b>	<b>172,6</b>	<b>127,8</b>	<b>76,0</b>	<b>269,4</b>	<b>645,8</b>
<b>Hores treballades<sup>(1)</sup></b>	<b>299 886</b>	<b>226 265</b>	<b>134 344</b>	<b>471 900</b>	<b>1 132 395</b>
<b>Ingressos d'explotació<sup>(2)</sup></b>	<b>15 509,17</b>	<b>17 919,13</b>	<b>14 099,91</b>	<b>70 423,00</b>	<b>117 951,22</b>
volum de negoci	15 395,71	17 712,16	13 933,54	68 665,38	115 706,79
vendes de productes	12 554,32	15 308,10	11 873,66	53 748,11	93 484,19
vendes de mercaderies	1 535,94	1 467,02	1 335,54	12 375,05	16 713,56
prestacions de serveis	1 305,45	937,04	724,34	2 542,23	5 509,04
altres ingressos	113,46	206,98	166,38	1 757,62	2 244,44
<b>Variació d'existències<sup>(2)</sup></b>	<b>138,68</b>	<b>173,03</b>	<b>37,96</b>	<b>254,53</b>	<b>604,19</b>
primeres matèries i mercaderies	73,06	55,12	- 3,33	110,80	235,65
productes	65,62	117,91	41,29	143,72	368,55
<b>Despeses d'explotació<sup>(2)</sup></b>	<b>14 446,82</b>	<b>16 679,20</b>	<b>13 314,03</b>	<b>66 438,36</b>	<b>110 878,40</b>
consums i treballs empreses	8 277,79	9 761,55	8 370,60	42 050,20	68 460,14
primeres matèries	5 631,11	6 848,92	5 909,91	26 395,60	44 785,54
altres proveïments	606,67	771,33	607,11	3 931,50	5 916,61
mercaderies	941,64	938,62	980,22	9 551,41	12 411,88
treballs altres empreses	1 098,37	1 202,68	873,36	2 171,70	5 346,11
despeses de personal	3 496,42	3 414,62	2 299,38	10 029,70	19 240,11
sous i salaris	2 780,86	2 649,18	1 753,46	7 434,16	14 617,66
càrregues socials	715,56	765,43	545,91	2 595,54	4 622,45
serveis exteriors	2 195,30	2 870,97	2 131,21	11 422,59	18 620,07
dotació amortització immobilitzat	477,32	632,06	512,85	2 935,87	4 558,09
<b>Inversió en actius materials<sup>(2)</sup></b>	<b>500,72</b>	<b>738,01</b>	<b>640,34</b>	<b>2 349,32</b>	<b>4 228,38</b>
per tipus d'operació					
adquisicions i millores	477,43	697,58	648,50	3 176,62	5 000,11
adquisicions per l'asing	134,42	173,01	89,03	128,56	525,01
vendes d'actius	111,13	132,58	97,19	955,85	1 296,74
per classes de béns					
terrenys i construccions	87,41	150,09	58,19	53,43	349,12
maquinària i equipaments	413,31	587,92	582,14	2 295,89	3 879,27
<b>Impostos sobre la producció<sup>(2)</sup></b>	<b>584,23</b>	<b>428,96</b>	<b>297,79</b>	<b>1 233,61</b>	<b>2 544,59</b>
IVA liquidat (règim simplificat)	25,92	0,46	-	-	26,38
IVA transferit (règim general)	2 022,43	2 181,75	1 651,43	7 877,64	13 733,25
IVA suportat (règim general)	1 504,58	1 807,42	1 425,65	7 810,15	12 547,80
impostos de fabricació	10,91	14,97	38,18	996,53	1 060,59
IAE i altres	29,55	39,21	33,84	169,59	272,17
<b>Resultat de l'exercici<sup>(2)</sup></b>	<b>576,56</b>	<b>596,80</b>	<b>363,50</b>	<b>2 429,32</b>	<b>3 966,17</b>

Font: Institut d'Estadística de Catalunya, a partir de dades de l'enquesta industrial d'empreses de l'INE.

(1) Milers.

(2) Milions d'euros.

# 7.07

## Establiments industrials. 2003. Per 14 agrupacions i dimensió de l'establiment.

	Dimensió (persones ocupades)				Catalunya
	< 20	20-49	50-99	100 o més	
Indústries extractives, petroli i energia	389	53	22	15	<b>479</b>
Alimentació, begudes i tabac	2 104	461	119	136	<b>2 821</b>
Tèxtil, confecció, cuir i calçat	4 908	699	167	125	<b>5 899</b>
Indústries de la fusta i del suro	2 048	87	12	8	<b>2 155</b>
Paper, arts gràfiques i edició	3 489	393	103	93	<b>4 078</b>
Indústries químiques	626	248	116	145	<b>1 135</b>
Cautxú i matèries plàstiques	1 088	290	75	82	<b>1 535</b>
Altres productes minerals no metàl·lics	1 109	209	42	45	<b>1 405</b>
Metal·lúrgia i productes metàl·lics	6 384	754	155	87	<b>7 380</b>
Maquinària i equips mecànics	2 026	446	119	58	<b>2 650</b>
Màquines d'oficina i instruments	672	90	16	17	<b>795</b>
Materials i equips elèctrics i electrònics	872	169	55	73	<b>1 169</b>
Materials de transport	455	115	39	86	<b>695</b>
Indústries manufactureres diverses	2 661	203	44	29	<b>2 937</b>
<b>Total</b>	<b>28 833</b>	<b>4 217</b>	<b>1 085</b>	<b>999</b>	<b>35 133</b>

Font: Institut d'Estadística de Catalunya, a partir de dades de l'enquesta industrial d'empreses de l'INE.

# 7.08

## Sector industrial. Població ocupada. 2003. Per 14 agrupacions i dimensió de l'establiment.

Milers

	Dimensió (persones ocupades)				Catalunya	Espanya	Cat./Esp.
	< 20	20-49	50-99	100 o més			
Indústries extractives, petroli i energia	2,3	1,5	1,5	8,7	<b>14,1</b>	112,5	12,5
Alimentació, begudes i tabac	13,6	13,9	8,3	39,1	<b>75,0</b>	373,0	20,1
Tèxtil, confecció, cuir i calçat	28,1	20,4	11,7	25,1	<b>85,4</b>	271,2	31,5
Indústries de la fusta i del suro	9,8	2,7	0,8	1,4	<b>14,7</b>	101,9	14,4
Paper, arts gràfiques i edició	19,5	12,2	7,6	19,4	<b>58,6</b>	192,8	30,4
Indústries químiques	4,4	8,1	8,2	42,0	<b>62,9</b>	138,2	45,5
Cautxú i matèries plàstiques	7,1	8,8	5,1	15,9	<b>37,0</b>	122,3	30,3
Altres productes minerals no metàl·lics	6,9	6,2	2,8	9,3	<b>25,3</b>	189,8	13,3
Metal·lúrgia i productes metàl·lics	40,6	22,3	11,0	17,3	<b>91,2</b>	423,4	21,5
Maquinària i equips mecànics	13,5	13,9	8,2	14,8	<b>50,4</b>	190,2	26,5
Màquines d'oficina i instruments	3,4	2,9	1,1	3,2	<b>10,6</b>	37,6	28,2
Materials i equips elèctrics i electrònics	6,1	4,9	3,7	25,0	<b>39,7</b>	113,7	34,9
Materials de transport	3,3	3,4	2,9	41,8	<b>51,5</b>	218,1	23,6
Indústries manufactureres diverses	14,0	6,4	3,0	6,3	<b>29,6</b>	168,9	17,5
<b>Total</b>	<b>172,7</b>	<b>127,8</b>	<b>76,0</b>	<b>269,4</b>	<b>645,8</b>	<b>2 653,6</b>	<b>24,3</b>

Font: Institut d'Estadística de Catalunya, a partir de dades de l'enquesta industrial d'empreses de l'INE.



# 7.09

## Sector industrial. Hores treballades. 2003. Per 14 agrupacions i dimensió de l'establiment.

Milers

	Dimensió (persones ocupades)				Catalunya	Espanya	Cat./Esp.
	< 20	20-49	50-99	100 o més			
Indústries extractives, petroli i energia	3 870	2 717	2 719	16 443	<b>25 749</b>	195 975	13,1
Alimentació, begudes i tabac	24 194	25 040	15 053	69 795	<b>134 083</b>	660 146	20,3
Tèxtil, confecció, cuir i calçat	47 444	36 210	20 726	43 863	<b>148 244</b>	475 708	31,2
Indústries de la fusta i del suro	17 398	4 775	1 522	2 413	<b>26 109</b>	180 045	14,5
Paper, arts gràfiques i edició	33 918	21 751	13 433	33 939	<b>103 041</b>	337 609	30,5
Indústries químiques	7 855	14 145	14 382	72 536	<b>108 918</b>	239 892	45,4
Cautxú i matèries plàstiques	12 357	15 606	8 868	27 966	<b>64 797</b>	212 452	30,5
Altres productes minerals no metàl·lics	12 200	10 870	4 949	16 109	<b>44 128</b>	335 690	13,1
Metal·lúrgia i productes metàl·lics	70 903	39 436	19 287	30 107	<b>159 733</b>	736 256	21,7
Maquinària i equips mecànics	23 553	24 510	14 369	26 031	<b>88 463</b>	330 719	26,7
Màquines d'oficina i instruments	5 853	5 156	1 895	5 564	<b>18 468</b>	:	:
Materials i equips elèctrics i electrònics	10 755	8 713	6 552	43 417	<b>69 438</b>	263 712	26,3
Materials de transport	5 747	6 088	5 240	72 633	<b>89 708</b>	371 028	24,2
Indústries manufactureres diverses	23 839	11 247	5 349	11 081	<b>51 516</b>	296 953	17,3
<b>Total</b>	<b>299 886</b>	<b>226 265</b>	<b>134 344</b>	<b>471 900</b>	<b>1 132 395</b>	<b>4 636 185</b>	<b>24,4</b>

Font: Institut d'Estadística de Catalunya, a partir de dades de l'enquesta industrial d'empreses de l'INE.

# 7.10

## Sector industrial. Inversió en actius materials. 2003. Per 14 agrupacions i tipus d'operació.

Milions d'euros

	Adquisicions, producció pròpia i millores	Adquisicions per lising	Vendes d'actius	<b>Total</b>
Indústries extractives, petroli i energia	819,15	15,42	- 202,97	<b>631,60</b>
Alimentació, begudes i tabac	728,15	67,40	- 72,46	<b>723,09</b>
Tèxtil, confecció, cuir i calçat	220,86	34,95	- 69,81	<b>186,00</b>
Indústries de la fusta i del suro	33,02	7,48	- 4,45	<b>36,05</b>
Paper, arts gràfiques i edició	275,49	116,49	- 78,50	<b>313,48</b>
Indústries químiques	693,69	39,04	- 259,28	<b>473,46</b>
Cautxú i matèries plàstiques	229,58	41,30	- 55,42	<b>215,46</b>
Altres productes minerals no metàl·lics	330,23	27,59	- 45,26	<b>312,56</b>
Metal·lúrgia i productes metàl·lics	529,11	102,66	- 91,80	<b>539,97</b>
Maquinària i equips mecànics	168,87	26,95	- 29,15	<b>166,67</b>
Màquines d'oficina i instruments	33,60	3,26	- 18,21	<b>18,65</b>
Equips elèctrics i electrònics	246,34	15,24	- 71,95	<b>189,63</b>
Materials de transport	597,05	6,95	- 276,22	<b>327,79</b>
Indústries manufactureres diverses	94,98	20,28	- 21,27	<b>93,99</b>
<b>Total</b>	<b>5 000,11</b>	<b>525,01</b>	<b>-1 296,74</b>	<b>4 228,38</b>

Font: Institut d'Estadística de Catalunya, a partir de dades de l'enquesta industrial d'empreses de l'INE.

# 7.11

## Sector industrial. Compte d'exploració. 2003. Per 14 agrupacions.

Milions d'euros

	Volum de negoci	Altres ingressos	Total
<b>Ingressos</b>			
indústries extractives, petroli i energia	7 568,70	315,49	<b>7 884,19</b>
alimentació, begudes i tabac	17 800,29	305,16	<b>18 105,44</b>
tèxtil, confecció, cuir i calçat	8 430,55	61,09	<b>8 491,64</b>
indústries de la fusta i del suro	1 367,48	7,27	<b>1 374,75</b>
paper, arts gràfiques i edició	8 934,43	149,33	<b>9 083,77</b>
indústries químiques	18 446,70	543,63	<b>18 990,33</b>
cautxú i matèries plàstiques	5 427,91	57,21	<b>5 485,13</b>
altres prod. minerals no metàl·lics	4 198,30	76,25	<b>4 274,55</b>
metal·lúrgia i productes metàl·lics	10 550,99	86,43	<b>10 637,42</b>
maquinària i equips mecànics	6 494,94	67,81	<b>6 562,75</b>
màquines d'oficina i instruments	1 152,07	13,31	<b>1 165,38</b>
equips elèctrics i electrònics	8 230,41	78,10	<b>8 308,51</b>
materials de transport	14 122,39	461,50	<b>14 583,89</b>
indústries manufactureres diverses	2 981,64	21,85	<b>3 003,48</b>
<b>Total</b>	<b>115 706,79</b>	<b>2 244,44</b>	<b>117 951,22</b>

	Consums i treballs d'altres empreses	Despeses de personal	Serveis exteriors	Amortització immobilitzat	Total
<b>Despeses</b>					
indústries extractives, petroli i energia	4 655,05	637,89	954,80	602,23	<b>6 849,97</b>
alimentació, begudes i tabac	11 469,35	2 073,02	3 122,74	521,46	<b>17 186,57</b>
tèxtil, confecció, cuir i calçat	4 605,78	1 844,17	1 330,83	298,58	<b>8 079,36</b>
indústries de la fusta i del suro	790,74	278,89	185,78	44,83	<b>1 300,23</b>
paper, arts gràfiques i edició	4 234,43	1 772,93	1 840,74	430,65	<b>8 278,76</b>
indústries químiques	10 576,99	2 703,18	3 851,52	722,45	<b>17 854,14</b>
cautxú i matèries plàstiques	2 914,53	1 080,50	933,56	251,42	<b>5 180,00</b>
altres prod. minerals no metàl·lics	1 935,06	778,12	909,99	169,48	<b>3 792,65</b>
metal·lúrgia i productes metàl·lics	5 756,21	2 450,43	1 416,79	415,48	<b>10 038,90</b>
maquinària i equips mecànics	3 584,05	1 581,17	902,14	192,70	<b>6 260,06</b>
màquines d'oficina i instruments	573,97	300,29	172,77	29,53	<b>1 076,55</b>
equips elèctrics i electrònics	5 622,54	1 303,22	818,32	236,96	<b>7 981,05</b>
materials de transport	10 160,17	1 773,34	1 684,72	554,41	<b>14 172,64</b>
indústries manufactureres diverses	1 581,27	662,97	495,37	87,91	<b>2 827,52</b>
<b>Total</b>	<b>68 460,14</b>	<b>19 240,11</b>	<b>18 620,07</b>	<b>4 558,09</b>	<b>110 878,40</b>

Font: Institut d'Estadística de Catalunya, a partir de dades de l'enquesta industrial d'empreses de l'INE.

## 7.12

Sector industrial. Compte d'explotació. 2003.  
Per 14 agrupacions i dimensió de l'establiment.

Milions d'euros

	Dimensió (persones ocupades)				Total
	< 20	20-49	50-99	100 o més	
<b>Ingressos</b>					
indústries extractives, petroli i energia	449,88	414,36	522,34	6 497,61	<b>7 884,19</b>
alimentació, begudes i tabac	1 967,15	3 146,92	2 551,54	10 439,83	<b>18 105,44</b>
tèxtil, confecció, cuir i calçat	2 087,16	1 907,72	1 448,71	3 048,04	<b>8 491,64</b>
indústries de la fusta i del suro	727,31	327,65	149,92	169,88	<b>1 374,75</b>
paper, arts gràfiques i edició	1 751,68	1 786,25	1 404,00	4 141,84	<b>9 083,77</b>
indústries químiques	755,91	1 821,03	2 478,50	13 934,88	<b>18 990,33</b>
cautxú i matèries plàstiques	705,05	1 265,66	835,64	2 678,77	<b>5 485,13</b>
altres productes minerals no metàl·lics	618,00	895,88	562,48	2 198,20	<b>4 274,55</b>
metal·lúrgia i productes metàl·lics	3 190,50	2 506,44	1 512,59	3 427,89	<b>10 637,42</b>
maquinària i equips mecànics	1 192,53	1 770,60	1 067,30	2 532,32	<b>6 562,75</b>
màquines d'oficina i instruments	291,57	351,25	149,24	373,33	<b>1 165,38</b>
equips elèctrics i electrònics	513,85	528,78	455,36	6 810,52	<b>8 308,51</b>
materials de transport	342,33	446,46	651,97	13 143,13	<b>14 583,89</b>
indústries manufactureres diverses	916,26	750,13	310,32	1 026,77	<b>3 003,48</b>
<b>Total</b>	<b>15 509,17</b>	<b>17 919,13</b>	<b>14 099,91</b>	<b>70 423,00</b>	<b>117 951,22</b>
<b>Despeses</b>					
indústries extractives, petroli i energia	382,52	356,52	434,21	5 676,72	<b>6 849,97</b>
alimentació, begudes i tabac	1 846,69	3 002,43	2 473,67	9 863,78	<b>17 186,57</b>
tèxtil, confecció, cuir i calçat	1 939,63	1 839,46	1 386,89	2 913,39	<b>8 079,36</b>
indústries de la fusta i del suro	671,05	311,26	147,59	170,33	<b>1 300,23</b>
paper, arts gràfiques i edició	1 650,49	1 511,89	1 334,81	3 781,58	<b>8 278,76</b>
indústries químiques	696,94	1 670,62	2 296,34	13 190,24	<b>17 854,14</b>
cautxú i matèries plàstiques	672,34	1 157,25	799,20	2 551,21	<b>5 180,00</b>
altres productes minerals no metàl·lics	576,43	826,90	512,74	1 876,57	<b>3 792,65</b>
metal·lúrgia i productes metàl·lics	2 951,61	2 372,57	1 438,17	3 276,55	<b>10 038,90</b>
maquinària i equips mecànics	1 139,21	1 664,02	1 008,09	2 448,74	<b>6 260,06</b>
màquines d'oficina i instruments	270,27	325,73	138,51	342,04	<b>1 076,55</b>
equips elèctrics i electrònics	478,71	504,83	438,81	6 558,70	<b>7 981,05</b>
materials de transport	308,22	435,70	608,21	12 820,51	<b>14 172,64</b>
indústries manufactureres diverses	862,71	700,03	296,79	967,99	<b>2 827,52</b>
<b>Total</b>	<b>14 446,82</b>	<b>16 679,20</b>	<b>13 314,03</b>	<b>66 438,36</b>	<b>110 878,40</b>

Font: Institut d'Estadística de Catalunya, a partir de dades de l'enquesta industrial d'empreses de l'INE.

# 7.13

## Sector industrial. Vendes<sup>(1)</sup>. 1999-2003. Per tipus de productes.

Milions d'euros

	1999	2000	2001	2002	2003
Alimentació, begudes i tabac	9 907,65	10 896,35	11 618,42	11 863,49	12 464,34
Tèxtil, confecció, cuir i calçat	6 164,17	6 625,93	6 855,68	6 779,96	6 431,61
Indústries de la fusta i del suro	627,44	713,04	738,44	736,28	777,68
Paper, arts gràfiques i edició	4 998,95	5 986,57	5 920,69	6 182,46	6 062,55
Indústries químiques	11 948,14	14 222,69	14 333,20	14 284,56	15 385,29
Cautxú i matèries plàstiques	3 322,30	4 132,65	4 255,74	4 007,04	4 196,03
Altres productes minerals no metàl·lics	2 210,41	2 384,44	2 507,05	2 674,99	2 826,91
Metal·lúrgia i productes metàl·lics	5 107,23	5 896,98	6 146,41	6 896,41	7 120,74
Maquinària i equips mecànics	4 673,72	5 347,07	5 660,07	5 709,36	5 999,59
Màquines d'oficina i instruments	1 325,19	1 696,39	1 446,09	853,47	810,33
Materials i equips elèctrics i electrònics	4 325,02	5 049,85	5 302,83	5 633,91	5 706,96
Materials de transport	9 907,29	11 432,69	11 070,19	10 948,36	11 409,56
Indústries manufactureres diverses	1 667,76	1 770,97	1 868,80	1 930,80	1 966,06
Energia elèctrica, gas i vapor	-	-	-	1 399,58	1 182,59
<b>Total</b>	<b>66 185,29</b>	<b>76 155,61</b>	<b>77 723,59</b>	<b>79 900,68</b>	<b>82 340,24</b>

Font: Institut d'Estadística de Catalunya, a partir de dades de l'enquesta industrial de productes de l'INE.

(1) Vendes dels principals productes fabricats.

## 7.14 Sector industrial. 1999-2003. Macromagnituds.

Milions d'euros

	1999	2000	2001	2002	2003
<b>Valor de la producció</b>	<b>90 103,58</b>	<b>100 071,50</b>	<b>107 452,59</b>	<b>104 431,58</b>	<b>106 807,47</b>
Consum intermedi	-61 574,71	-70 186,00	-75 775,07	-72 878,14	-74 668,33
<b>Valor afegit brut (sortida de fàbrica)</b>	<b>28 528,87</b>	<b>29 885,50</b>	<b>31 677,52</b>	<b>31 553,44</b>	<b>32 139,14</b>
Impostos nets de subvencions	-1 090,98	-1 076,56	-1 241,06	-1 207,03	-1 171,75
<b>Valor afegit brut (cost de factors)</b>	<b>27 437,89</b>	<b>28 808,94</b>	<b>30 436,46</b>	<b>30 346,41</b>	<b>30 967,39</b>
Despeses de personal	-16 136,03	-17 248,65	-18 602,23	-18 463,53	-19 240,11
<b>Excedent brut d'explotació</b>	<b>11 301,87</b>	<b>11 560,29</b>	<b>11 834,23</b>	<b>11 882,88</b>	<b>11 727,28</b>

Font: Institut d'Estadística de Catalunya, a partir de dades de l'enquesta industrial d'empreses de l'INE.

## 7.15 Sector industrial. 1999-2003. Indicadors.

	1999	2000	2001	2002	2003
Persones ocupades per establiment	16,2	16,0	18,3	18,2	18,4
Hores treballades per ocupat	1 768	1 770	1 762	1 757	1 754
Ingressos d'explotació per establiment <sup>(1)</sup>	2 414,40	2 662,00	3 192,30	3 221,80	3 357,30
Ingressos d'explotació per ocupat <sup>(1)</sup>	148,90	166,60	174,40	177,10	182,60
Despeses d'explotació per ocupat <sup>(1)</sup>	137,90	156,10	163,50	165,60	171,70
Despeses de personal per ocupat <sup>(1)</sup>	24,00	25,60	27,40	28,50	29,80

Font: Institut d'Estadística de Catalunya, a partir de dades de l'enquesta industrial d'empreses de l'INE.

(1) Milers d'euros.

# 7.16

## Empreses industrials<sup>(1)</sup>. Volum de negoci. 2003. Per 14 agrupacions i destinació de les vendes.

Milions d'euros

	Catalunya	Resta d'Espanya	Unió Europea	Resta del món	Total
Indústries extractives, petroli i energia	2 034,51	4 850,09	199,35	112,91	<b>7 196,86</b>
Alimentació, begudes i tabac	6 802,50	6 639,28	1 901,59	617,10	<b>15 960,47</b>
Tèxtil, confecció, cuir i calçat	1 951,30	2 270,85	1 592,79	565,22	<b>6 380,15</b>
Indústries de la fusta i del suro	349,02	147,67	112,36	42,74	<b>651,79</b>
Paper, arts gràfiques i edició	3 101,49	2 594,57	1 079,79	460,37	<b>7 236,21</b>
Indústries químiques	4 139,28	8 220,28	3 530,25	1 889,88	<b>17 779,69</b>
Cautxú i matèries plàstiques	1 749,22	1 551,57	1 203,01	240,93	<b>4 744,73</b>
Altres productes minerals no metàl·lics	1 846,89	1 349,79	366,53	132,35	<b>3 695,56</b>
Metal·lúrgia i productes metàl·lics	3 375,51	2 412,10	1 299,63	352,66	<b>7 439,90</b>
Maquinària i equips mecànics	1 385,11	1 904,98	1 315,06	736,74	<b>5 341,89</b>
Màquines d'oficina i instruments	307,02	317,16	182,03	58,52	<b>864,72</b>
Materials i equips elèctrics i electrònics	1 433,11	2 862,24	2 355,11	1 098,99	<b>7 749,44</b>
Materials de transport	3 013,99	4 138,67	5 546,59	1 138,59	<b>13 837,84</b>
Indústries manufactureres diverses	943,15	648,85	283,60	206,07	<b>2 081,67</b>
<b>Total</b>	<b>32 432,08</b>	<b>39 908,10</b>	<b>20 967,68</b>	<b>7 653,07</b>	<b>100 960,93</b>

Font: Institut d'Estadística de Catalunya, a partir de dades de l'enquesta industrial d'empreses de l'INE.

(1) Empreses de 20 treballadors o més.

# 7.17

## Empreses industrials<sup>(1)</sup>. Volum de negoci. 2003. Per tipus de béns, dimensió i destinació de les vendes.

Milions d'euros

	Catalunya	Resta d'Espanya	Unió Europea	Resta del món	Total
<b>Tipus de béns</b>					
consum no durable	10 456,41	13 546,26	4 717,42	2 195,69	<b>30 915,78</b>
consum durable	1 295,07	1 755,50	1 990,99	833,03	<b>5 874,59</b>
equipament	5 470,53	6 843,04	6 515,33	1 860,51	<b>20 689,41</b>
intermedis i energia	15 210,08	17 763,30	7 743,94	2 763,84	<b>43 481,15</b>
<b>Total</b>	<b>32 432,08</b>	<b>39 908,10</b>	<b>20 967,68</b>	<b>7 653,07</b>	<b>100 960,93</b>
<b>Dimensió (persones ocupades)</b>					
menys de 50	9 923,30	5 347,86	2 068,63	1 022,23	<b>18 362,01</b>
de 50 a 99	5 306,46	5 038,31	2 562,77	1 026,00	<b>13 933,54</b>
de 100 o més	17 202,32	29 521,94	16 336,28	5 604,85	<b>68 665,38</b>
<b>Total</b>	<b>32 432,08</b>	<b>39 908,10</b>	<b>20 967,68</b>	<b>7 653,07</b>	<b>100 960,93</b>

Font: Institut d'Estadística de Catalunya, a partir de dades de l'enquesta industrial d'empreses de l'INE.

(1) Empreses de 20 treballadors o més.

## 7.18

### Empreses industrials<sup>(1)</sup>. Despesa en consums. 2003. Per 14 agrupacions i procedència de les compres.

Milions d'euros

	Catalunya	Resta d'Espanya	Unió Europea	Resta del món	Total
Indústries extractives, petroli i energia	601,72	1 914,87	390,58	1 592,86	4 500,01
Alimentació, begudes i tabac	5 077,84	2 878,44	1 222,10	1 013,44	10 191,81
Tèxtil, confecció, cuir i calçat	1 523,00	538,91	912,34	466,24	3 440,48
Indústries de la fusta i del suro	145,20	131,90	105,37	10,10	392,57
Paper, arts gràfiques i edició	1 490,64	817,60	895,95	198,71	3 402,89
Indústries químiques	3 111,99	2 254,99	3 172,46	1 629,98	10 169,42
Cautxú i matèries plàstiques	1 115,52	591,97	781,20	95,34	2 584,03
Altres productes minerals no metàl·lics	814,37	604,52	190,52	65,21	1 674,62
Metal·lúrgia i productes metàl·lics	1 873,95	1 396,13	827,81	171,10	4 268,99
Maquinària i equips mecànics	1 441,62	686,71	615,98	249,83	2 994,14
Màquines d'oficina i instruments	198,30	69,38	122,82	39,50	430,00
Materials i equips elèctrics i electrònics	1 376,05	961,70	1 756,67	1 273,93	5 368,35
Materials de transport	1 793,35	3 718,56	3 755,87	730,62	9 998,40
Indústries manufactureres diverses	526,48	270,49	240,99	73,59	1 111,55
<b>Total</b>	<b>21 090,01</b>	<b>16 836,16</b>	<b>14 990,64</b>	<b>7 610,46</b>	<b>60 527,27</b>

Font: Institut d'Estadística de Catalunya, a partir de dades de l'enquesta industrial d'empreses de l'INE.

(1) Empreses de 20 treballadors o més.

## 7.19

### Empreses industrials<sup>(1)</sup>. Despesa en consums. 2003. Per tipus de béns, dimensió i procedència de les compres.

Milions d'euros

	Catalunya	Resta d'Espanya	Unió Europea	Resta del món	Total
<b>Tipus de béns</b>					
consum no durable	7 622,05	4 191,17	3 073,49	2 052,85	16 939,55
consum durable	1 150,79	621,35	1 237,22	1 212,38	4 221,74
equipament	3 761,09	4 688,33	4 448,53	836,52	13 734,47
intermedis i energia	8 556,08	7 335,31	6 231,41	3 508,70	25 631,50
<b>Total</b>	<b>21 090,01</b>	<b>16 836,16</b>	<b>14 990,64</b>	<b>7 610,46</b>	<b>60 527,27</b>
<b>Dimensió (nombre d'ocupats)</b>					
menys de 50	5 676,44	2 208,97	1 550,75	670,32	10 106,47
de 50 a 99	3 683,22	1 751,49	1 898,83	1 037,07	8 370,60
de 100 o més	11 730,36	12 875,70	11 541,07	5 903,07	42 050,20
<b>Total</b>	<b>21 090,01</b>	<b>16 836,16</b>	<b>14 990,64</b>	<b>7 610,46</b>	<b>60 527,27</b>

Font: Institut d'Estadística de Catalunya, a partir de dades de l'enquesta industrial d'empreses de l'INE.

(1) Empreses de 20 treballadors o més.

## 7.20

**Establiments d'empreses industrials. 2002.**  
**Per grups IAE. Comarques, àmbits i províncies.**

	Energia i aigua	Química i metall	Transforma- ció metalls	Productes alimentaris	Tèxtil i confecció	Edició i mobles	Altres	Total
Alt Camp	17	42	143	69	26	103	24	424
Alt Empordà	51	57	300	162	30	200	25	825
Alt Penedès	22	74	302	377	101	213	46	1 135
Alt Urgell	16	11	39	28	8	31	4	137
Alta Ribagorça	8	2	2	4	1	7	1	25
Anoia	46	86	345	91	674	235	44	1 521
Bages	97	106	715	158	434	341	104	1 955
Baix Camp	26	60	333	140	107	246	39	951
Baix Ebre	24	39	131	91	34	95	9	423
Baix Empordà	35	135	212	104	45	215	30	776
Baix Llobregat	86	432	2 583	275	560	1 157	524	5 617
Baix Penedès	19	40	165	76	34	92	21	447
Barcelonès	57	666	4 926	504	3 075	5 091	1 434	15 753
Berguedà	44	25	95	53	100	91	15	423
Cerdanya	11	6	21	20	3	37	-	98
Conca de Barberà	3	41	73	44	28	50	21	260
Garraf	35	41	233	50	70	115	25	569
Garrigues	13	19	55	50	29	32	6	204
Garrotxa	24	65	182	141	142	151	43	748
Gironès	27	85	399	125	86	312	46	1 080
Maresme	63	169	1 000	216	2 019	584	178	4 229
Montsià	18	47	142	44	41	179	17	488
Noguera	23	50	98	68	54	68	5	366
Osona	65	96	650	248	337	476	109	1 981
Pallars Jussà	18	7	22	30	7	22	2	108
Pallars Sobirà	11	4	5	14	-	18	-	52
Pla d'Urgell	10	20	117	68	59	81	8	363
Pla de l'Estany	16	26	169	45	35	66	13	370
Priorat	3	-	12	82	10	29	2	138
Ribera d'Ebre	14	19	34	64	15	34	5	185
Ripollès	44	18	93	43	37	63	17	315
Segarra	9	15	71	28	31	41	8	203
Segrià	47	77	396	132	101	288	25	1 066
Selva	38	85	366	146	157	282	48	1 122
Solsonès	17	15	50	14	15	32	3	146
Tarragonès	33	99	282	90	53	210	50	817
Terra Alta	7	9	28	84	48	33	4	213
Urgell	14	47	109	68	61	72	8	379
Val d'Aran	13	3	6	11	1	32	3	69
Vallès Occidental	56	610	3 744	383	1 534	1 550	664	8 541
Vallès Oriental	77	427	1 789	239	398	891	435	4 256
<b>Catalunya</b>	<b>1 257</b>	<b>3 875</b>	<b>20 437</b>	<b>4 679</b>	<b>10 600</b>	<b>13 865</b>	<b>4 065</b>	<b>58 778</b>
Àmbit Metropolità	396	2 419	14 577	2 044	7 757	9 601	3 306	40 100
Comarques Gironines	235	471	1 721	766	532	1 289	222	5 236
Camp de Tarragona	101	282	1 008	501	258	730	157	3 037
Terres de l'Ebre	63	114	335	283	138	341	35	1 309
Àmbit de Ponent	116	228	846	414	335	582	60	2 581
Comarques Centrals	269	328	1 855	564	1 560	1 175	275	6 026
Alt Pirineu i Aran	77	33	95	107	20	147	10	489
Barcelona	647	2 734	16 387	2 593	9 306	10 740	3 579	45 986
Girona	240	472	1 731	782	530	1 317	221	5 293
Lleida	206	273	976	520	368	737	73	3 153
Tarragona	164	396	1 343	784	396	1 071	192	4 346

Font: Institut d'Estadística de Catalunya.



## 7.21

### Inversió industrial. 2000-2004. Per tipus de béns. Taxa de variació.

Tant per cent

	2000	2001	2002	2003	2004 <sup>(1)</sup>
Energia i aigua	32,4	7,2	-0,1	9,3	6,1
Béns intermedis	8,0	-10,5	-9,0	6,6	8,2
Automòbil	8,7	11,0	-12,6	-17,1	-0,3
Béns d'equipament	10,1	18,5	17,3	-18,9	0,6
Béns de consum durable	0,1	-6,9	5,1	-5,1	20,5
Productes alimentaris, begudes i tabac	17,2	-7,1	4,2	5,7	0,1
Béns de consum no durable	5,8	2,6	2,7	6,3	-1,4
<b>Variació anual</b>	<b>12,7</b>	<b>-0,9</b>	<b>-2,0</b>	<b>1,7</b>	<b>4,5</b>

Font: Generalitat de Catalunya. Departament de Treball i Indústria. Secretaria d'Indústria i Energia.

(1) Dades provisionals.

## 7.22

### Inversió industrial. 2000-2004. Per finalitats. Taxa de variació.

Tant per cent

	2000	2001	2002	2003	2004 <sup>(1)</sup>
Ampliació de capacitat	39,8	36,6	38,8	37,4	38,5
Reposició d'equipament	20,1	20,6	20,8	20,8	20,5
Millores rendiment equip productiu	25,3	25,2	25,3	27,5	26,5
Millores administratives, comercials i altres	14,8	17,6	15,1	14,3	14,5
<b>Variació anual</b>	<b>12,7</b>	<b>-0,9</b>	<b>-2,0</b>	<b>1,7</b>	<b>4,5</b>

Font: Generalitat de Catalunya. Departament de Treball i Indústria. Secretaria d'Indústria i Energia.

(1) Dades provisionals.

## 7.23 Població ocupada en R+D. 2002-2003<sup>(1)</sup>. Per sectors.

Equivalència a dedicació plena (EDP)

	Administració pública	Ensenyament superior	Empreses	IPSAL <sup>(2)</sup>	Total
<b>Persones ocupades en R+D</b>					
2002	2 931	8 798	16 155	152	<b>28 036</b>
2003	3 579	11 678	18 010	143	<b>33 410</b>
<b>Investigadors ocupats en R+D</b>					
2002	1 914	6 968	6 426	96	<b>15 404</b>
2003	2 488	8 905	6 898	95	<b>18 386</b>

Font: Institut d'Estadística de Catalunya, a partir de dades de l'INE.

(1) Dades provisionals.

(2) Institucions privades sense afany de lucre.

## 7.24 Població ocupada en R+D. 2003<sup>(1)</sup>. Per nivells, sexes i sectors.

Equivalència a dedicació plena (EDP)

	Administració pública	Ensenyament superior	Empreses	IPSAL <sup>(2)</sup>	Total
<b>Per nivells</b>					
investigadors	2 488	8 905	6 898	95	<b>18 386</b>
tècnics	627	1 656	7 700	26	<b>10 009</b>
auxiliars	464	1 118	3 411	21	<b>5 014</b>
<b>Total</b>	<b>3 579</b>	<b>11 678</b>	<b>18 009</b>	<b>143</b>	<b>33 410</b>
<b>Dones</b>					
investigadors	1 226	3 535	2 014	64	<b>6 839</b>
tècnics	375	797	1 993	18	<b>3 183</b>
auxiliars	331	794	1 437	16	<b>2 578</b>
<b>Total</b>	<b>1 932</b>	<b>5 126</b>	<b>5 444</b>	<b>98</b>	<b>12 600</b>

Font: Institut d'Estadística de Catalunya, a partir de dades de l'INE.

(1) Dades provisionals.

(2) Institucions privades sense afany de lucre.

## 7.25 Despesa en R+D. 2002-2003<sup>(1)</sup>. Per sectors.

Milions d'euros

	Administració pública	Ensenyament superior	Empreses	IPSAL <sup>(2)</sup>	Total
<b>Despesa interna en R+D</b>					
2002	136,96	378,09	1 106,52	6,44	<b>1 628,00</b>
2003	170,39	456,39	1 243,74	5,34	<b>1 875,86</b>
<b>Despesa interna amb relació al PIB (%)</b>					
2002	0,10	0,29	0,84	0,00	<b>1,23</b>
2003	0,12	0,32	0,89	0,00	<b>1,34</b>

Font: Institut d'Estadística de Catalunya, a partir de dades de l'INE.

(1) Dades provisionals.

(2) Institucions privades sense afany de lucre.

## 7.26 Despesa en R+D. 2003<sup>(1)</sup>. Per origen dels fons i sectors.

Milions d'euros

	Administració pública i	Ensenyament superior	Empreses	IPSAL <sup>(2)</sup>	Total
<b>Per origen del fons</b>					
Adm. pública i ensenyament superior	113,34	70,49	386,76	1,84	<b>572,43</b>
empreses i IPSAL	45,63	1 148,43	42,11	3,04	<b>1 239,21</b>
estranger	11,42	24,83	27,52	0,45	<b>64,22</b>
<b>Total</b>	<b>170,39</b>	<b>1 243,74</b>	<b>456,39</b>	<b>5,34</b>	<b>1 875,86</b>

Font: Institut d'Estadística de Catalunya, a partir de dades de l'INE.

(1) Dades provisionals.

(2) Institucions privades sense afany de lucre.

# 7.27

## Empreses innovadores. 2002-2003<sup>(1)</sup>. Per tipus d'innovació.

	2002	2003
<b>Per tipus d'innovació</b>		
de producte	5 570	5 351
de procés	6 818	6 069
de producte i de procés	3 224	3 499
<b>Total</b>	<b>9 164</b>	<b>7 921</b>
% d'empreses innovadores sobre el total	21,2	21,5

Font: Institut d'Estadística de Catalunya, a partir de dades de l'INE.

(1) Dades provisionals.

# 7.28

## Despesa en innovació. 2002-2003<sup>(1)</sup>. Per activitat innovadora.

Milions d'euros

	2002	2003
<b>Despesa en innovació</b>	<b>2 787,33</b>	<b>2 916,82</b>
<b>Despesa per activitat innovadora (%)</b>		
R+D interna	39,3	37,1
R+D externa	17,8	24,8
maquinària i equipament	23,8	20,4
programari	6,3	5,1
disseny i altres	1,0	0,7
formació	5,6	2,4
comercialització	6,2	9,5
<b>Total</b>	<b>100</b>	<b>100</b>
<b>Intensitat d'innovació<sup>(2)</sup></b>	<b>0,9</b>	<b>1,1</b>

Font: Institut d'Estadística de Catalunya, a partir de dades de l'INE.

(1) Dades provisionals.

(2) Relació entre despeses en innovació i volum de negoci.

# 7.29 Sector energètic. 2003.

## Principals resultats.

Milers de tep

	Producció d'energia primària	Saldo <sup>(1)</sup> importació/ exportació	Consum d'energia primària	Transfor- mació d'energia	Consums propis sector energètic	Pèrdues transport i distribució	Usos no energètics	Consum final d'energia
Llignit	75,3	-39,1	<b>36,2</b>	-35,8	-	-	-	<b>0,4</b>
Altres carbons	-	132,4	<b>132,4</b>	-106,4	-	-	-	<b>26,0</b>
Petroli brut	313,3	8 429,3	<b>8 742,6</b>	-8 742,6	-	-	-	-
Gasos líquids del petroli <sup>(2)</sup>	-	447,4	<b>447,4</b>	1 092,4	-731,4	-	-506,4	<b>302,0</b>
Productes petrolífers lleugers	-	3 902,7	<b>3 902,7</b>	5 097,7	- 1,0	-	-2464,7	<b>6 534,7</b>
Productes petrolífers pesants	-	- 650,4	- <b>650,4</b>	1 491,5	-351,3	-	-198,4	<b>291,4</b>
Altres productes petrolífers <sup>(3)</sup>	-	29,4	<b>29,4</b>	751,0	-	-	-25,1	<b>755,3</b>
Gas natural	1,9	5 674,0	<b>5 675,9</b>	-1848,0	-274,6	-41,0	-10,6	<b>3 501,7</b>
Energia nuclear <sup>(4)</sup>	6 419,8	-	<b>6 419,8</b>	-6 419,8	-	-	-	-
Energia hidroelèctrica <sup>(5)</sup>	519,4	-	<b>519,4</b>	-519,4	-	-	-	-
Energia eòlica <sup>(5)</sup>	14,0	-	<b>14,0</b>	-14,0	-	-	-	-
Energia solar fotovoltaica <sup>(5)</sup>	0,1	-	<b>0,1</b>	-0,1	-	-	-	-
Energia elèctrica <sup>(6)</sup>	-	330,1	<b>330,1</b>	3 857,3	-201,2	-330,4	-	<b>3 655,8</b>
Biomassa <sup>(7)</sup>	269,7	19,9	<b>289,6</b>	-165,4	-	-	-	<b>124,2</b>
Energia solar tèrmica	2,8	-	<b>2,8</b>	-	-	-	-	<b>2,8</b>
Residus no renovables <sup>(8)</sup>	56,1	-	<b>56,1</b>	-13,3	-	-	-	<b>42,8</b>
<b>Total <sup>(9)</sup> 2003</b>	<b>7 672,4</b>	<b>18 275,7</b>	<b>25 948,1</b>	<b>- 5 574,9</b>	<b>- 1 559,5</b>	<b>- 371,4</b>	<b>- 3 205,2</b>	<b>15 237,1</b>
Total 2002	7 496,6	17 501,7	<b>24 998,3</b>	- 5 648,1	- 1 508,3	- 396,2	- 2 901,3	<b>14 544,4</b>
Total 2001	7 644,1	16 301,1	<b>23 945,2</b>	- 5 394,7	- 1 440,6	- 369,6	- 2 652,4	<b>14 087,9</b>
Total 2000	7 351,2	15 858,9	<b>23 210,1</b>	- 5 313,6	- 1 389,4	- 307,1	- 2 535,2	<b>13 664,8</b>
Total 1999	7 033,5	15 388,9	<b>22 422,4</b>	- 4 925,9	- 1 402,3	- 321,4	- 2 642,4	<b>13 130,4</b>

Font: Generalitat de Catalunya. Departament de Treball i Indústria. Institut Català d'Energia.

- (1) Inclou la variació dels estocs ("-" per als augments i "+" per a les disminucions) i també els lliuraments a vaixells nacionals i estrangers dedicats al transport marítim, considerats com a búnquers (amb signe "-").
- (2) S'hi inclouen el propà, el butà i altres gasos derivats del petroli (fonamentalment gas de refinaria).
- (3) S'hi inclou el coc de petroli.
- (4) Producció bruta d'energia elèctrica de les centrals nuclears, mesurada en termes d'energia física (2.530 Kcal/kWh).
- (5) Producció bruta d'energia elèctrica de les centrals hidràuliques, eòliques i fotovoltaïques mesurada en termes d'energia física (860 Kcal/KWh).
- (6) Saldo dels intercanvis elèctrics entre Catalunya i la resta d'Espanya i l'estranger, mesurat en equivalent al consum (860 Kcal/KWh).
- (7) S'hi inclouen la biomassa forestal, agrícola i ramadera, els residus sòlids urbans, els biocombustibles i el biogàs.
- (8) S'hi inclouen els residus industrials no renovables (hidrogen, gasos de procés...).
- (9) La producció i el consum d'energia primària es mesuren en termes d'energia física.

## 7.30 Producció d'energia primària. 1999-2003. Per tipus.

Milers de tep

	1999	2000	2001	2002	2003
Carbó	116,1	111,8	101,8	86,7	75,3
Petroli	286,9	213,5	330,1	308,6	313,3
Gas natural <sup>(1)</sup>	2,0	2,1	1,8	1,9	1,9
Energia nuclear <sup>(2)</sup>	5 948,5	6 353,8	6 491,1	6 400,6	6 419,8
Energia hidroelèctrica <sup>(3)</sup>	389,9	386,7	435,9	415,6	519,4
Energia eòlica <sup>(3)</sup>	7,6	11,9	14,0	14,8	14,0
Biomassa <sup>(4)</sup>	230,6	219,5	215,8	212,6	269,7
Energia solar <sup>(5)</sup>	1,5	1,8	2,4	2,5	2,9
Residus no renovables	50,4	50,1	51,2	53,3	56,1
<b>Total</b>	<b>7 033,5</b>	<b>7 351,2</b>	<b>7 644,1</b>	<b>7 496,6</b>	<b>7 672,4</b>

Font: Generalitat de Catalunya. Departament de Treball i Indústria. Institut Català d'Energia.

(1) Gas natural de producció associada als jaciments de cru de petroli i emprat en generació elèctrica en els mateixos jaciments.

(2) Mesurada en termes d'energia física (2350 Kcal/kWh).

(3) Mesurada en termes d'energia física (860 Kcal/kWh).

(4) S'hi inclouen la biomassa forestal, agrícola i ramadera, els residus sòlids urbans, els biocombustibles i el biogàs.

(5) S'hi inclouen l'energia solar tèrmica i l'energia solar fotovoltaica mesurada en termes d'energia física (869 Kcal/kWh).

## 7.31 Producció d'energia elèctrica. 1999-2003.

GWh

	1999	2000	2001	2002	2003
<b>Producció bruta</b>	<b>37 526</b>	<b>39 294</b>	<b>40 471</b>	<b>42 957</b>	<b>45 450</b>
règim ordinari	29 794	31 335	32 608	34 643	36 495
tèrmica convencional	2 501	2 454	2 708	5 318	6 115
carbó	686	768	245	962	578
fuel-gas i gasoil-gas	1 815	1 686	2 463	2 864	1 587
cicles combinats	-	-	-	1 492	3 950
tèrmica nuclear	23 512	25 114	25 657	25 299	25 375
hidràulica	3 781	3 767	4 243	4 026	5 005
règim especial <sup>(1)</sup>	7 732	7 959	7 863	8 314	8 955
cogeneració	6 463	6 578	6 191	6 479	6 570
reducció de residus (purins i EDAR)	107	201	391	562	766
metanització de residus	1	7	20	38	70
biomassa forestal i agrícola	1	1	1	1	1
hidràulica	753	729	825	807	1 034
incineració de residus sòlids urbans	262	266	230	216	313
incineració de residus industrials	56	38	41	38	36
eòlica	88	138	163	172	163
solar fotovoltaica	1	1	1	1	2
<b>Consums auxiliars</b>	<b>- 1 423</b>	<b>- 1 459</b>	<b>- 1 555</b>	<b>- 1 704</b>	<b>- 1 783</b>
<b>Producció neta</b>	<b>36 103</b>	<b>37 835</b>	<b>38 916</b>	<b>41 253</b>	<b>43 667</b>
<b>Consum de bombament</b>	<b>-387</b>	<b>-541</b>	<b>-643</b>	<b>-584</b>	<b>-599</b>
<b>Producció disponible</b>	<b>35 716</b>	<b>37 294</b>	<b>38 273</b>	<b>40 669</b>	<b>43 068</b>

Font: Generalitat de Catalunya. Departament de Treball i Indústria. Institut Català d'Energia.

(1) Inclou instal·lacions aïllades i en règim econòmic de contracte privat.

# 7.32

## Consum d'energia primària. 1999-2003. Per tipus.

Milers de tep

	1999	2000	2001	2002	2003
Carbó	225,4	249,7	120,9	268,4	168,6
Petrolí	11 699,1	11 521,8	11 940,9	12 150,4	12 471,7
Gas natural	3 646,8	4 096,6	4 288,5	5 195,2	5 675,9
Energia nuclear <sup>(1)</sup>	5 948,5	6 353,8	6 491,1	6 400,6	6 419,8
Energia hidroelèctrica <sup>(2)</sup>	389,9	386,7	435,9	415,6	519,4
Energia eòlica <sup>(2)</sup>	7,6	11,9	14,0	14,8	14,0
Biomassa <sup>(3)</sup>	230,6	219,5	215,8	214,4	289,6
Energia solar <sup>(4)</sup>	1,5	1,8	2,4	2,5	2,9
Saldo intercanvis elèctrics <sup>(5)</sup>	222,6	318,2	384,5	283,1	330,1
Residus no renovables	50,4	50,1	51,2	53,3	56,1
<b>Total</b>	<b>22 422,4</b>	<b>23 210,1</b>	<b>23 945,2</b>	<b>24 998,3</b>	<b>25 948,1</b>

Font: Generalitat de Catalunya. Departament de Treball i Indústria. Institut Català d'Energia.

(1) Mesurat en termes d'energia física (2.530 kcal/kWh).

(2) Mesurat en termes d'energia física (860 kcal/kWh).

(3) S'hi inclouen la biomassa forestal, agrícola i ramadera, els residus sòlids urbans, els biocombustibles i el biogàs.

(4) S'hi inclouen l'energia solar tèrmica i l'energia solar fotovoltaica mesurada en termes d'energia física (860 kcal/kWh)

(5) Mesurat en equivalent al consum (860 kcal/kWh).

# 7.33

## Consum d'energia primària. 1999-2003. Per tipus i usos.

Milers de tep

	1999	2000	2001	2002	2003
<b>Carbó</b>	<b>225,4</b>	<b>249,7</b>	<b>120,9</b>	<b>268,4</b>	<b>168,6</b>
sector energètic (centrals elèctriques)	166,4	185,8	60,9	233,8	142,2
usos no energètics	-	-	-	-	-
consum final	59,0	63,9	60,0	34,6	26,4
indústria	57,1	62,1	58,3	33,1	24,9
domèstic	0,7	0,6	0,6	0,5	0,5
serveis	1,2	1,2	1,1	1,0	1,0
<b>Petrolí</b>	<b>11 699,1</b>	<b>11 521,8</b>	<b>11 940,9</b>	<b>12 150,4</b>	<b>12 471,7</b>
sector energètic	1 708,2	1 531,7	1 653,2	1 559,3	1 393,7
usos no energètics	2 632,5	2 525,0	2 644,0	2 893,4	3 194,6
consum final	7 358,4	7 465,1	7 643,7	7 697,7	7 883,4
indústria	1 213,1	1 147,1	1 153,5	1 180,9	1 174,2
domèstic	414,2	372,3	360,7	334,1	341,7
primari	504,5	520,2	525,9	531,6	537,7
serveis	174,0	180,2	179,9	179,2	178,0
transport	5 052,6	5 245,3	5 423,7	5 471,9	5 651,8
<b>Gas natural</b>	<b>3 646,8</b>	<b>4 096,6</b>	<b>4 288,5</b>	<b>5 195,2</b>	<b>5 675,9</b>
sector energètic	1 001,4	1 262,6	1 294,7	1 853,1	2 122,5
pèrdues en transport i distribució	45,0	-55,9	48,4	85,8	41,1
usos no energètics	9,8	10,0	8,3	8,0	10,6
consum final	2 590,6	2 879,9	2 937,1	3 248,3	3 501,7
indústria	1 717,8	1 935,4	1 956,6	2 188,1	2 287,8
domèstic	638,9	695,1	714,1	741,4	842,2
primari	11,4	9,7	7,9	7,4	9,8
serveis	222,3	238,8	256,8	308,9	358,5
transport	0,2	0,9	1,7	2,5	3,4
<b>Altres<sup>(1)</sup></b>	<b>6 851,1</b>	<b>7 342,0</b>	<b>7 594,9</b>	<b>7 384,3</b>	<b>7 631,9</b>
<b>Total</b>	<b>22 422,4</b>	<b>23 210,1</b>	<b>23 945,2</b>	<b>24 998,3</b>	<b>25 948,1</b>

Font: Generalitat de Catalunya. Departament de Treball i Indústria. Institut Català d'Energia.

(1) S'hi inclouen altres fonts d'energia (nuclear, hidroelèctrica, biomassa, solar...).



# 7.34

## Consum final d'energia. 1999-2003. Per tipus.

Milers de tep

	1999	2000	2001	2002	2003
Carbó	59,0	63,9	60,0	34,6	26,4
Coc de petroli	669,2	689,7	711,8	752,6	755,3
Fuel-oil	420,3	336,6	320,7	305,9	291,4
Gas-oil	3 648,0	3 840,3	4 042,7	4 158,3	4 391,2
Querosè	611,3	671,4	702,0	687,2	741,4
Gasolina	1 661,0	1 598,1	1 550,2	1 487,4	1 402,1
Gasos líquats del petroli	348,6	329,0	316,3	306,3	302,0
Gas natural	2 590,6	2 879,9	2 937,1	3 248,3	3 501,7
Energia elèctrica	2 973,7	3 118,6	3 308,4	3 423,8	3 655,8
Residus no renovables	39,9	40,6	41,3	42,1	42,8
Biomassa <sup>(1)</sup>	107,4	95,0	95,1	95,5	124,2
Solar tèrmica	1,4	1,7	2,3	2,4	2,8
<b>Total</b>	<b>13 130,4</b>	<b>13 664,8</b>	<b>14 087,9</b>	<b>14 544,4</b>	<b>15 237,1</b>

Font: Generalitat de Catalunya. Departament de Treball i Indústria. Institut Català d'Energia.

(1) S'hi inclouen la biomassa forestal, agrícola i ramadera, els biocombustibles i el biogàs.

# 7.35

## Consum final d'energia. 2003. Per tipus i sectors.

Milers de tep

	Indústria	Domèstic	Primari	Serveis	Transport	Total
Carbó	24,9	0,5	-	1,0	-	26,4
Coc de petroli	748,1	4,0	2,5	0,7	-	755,3
Fuel-oil	282,2	-	-	9,2	-	291,4
Gas-oil	109,6	156,2	520,1	98,6	3 506,7	4 391,2
Querosè	-	0,2	-	-	741,2	741,4
Gasolina	-	-	-	-	1 402,1	1 402,1
Gasos líquats del petroli	34,3	181,3	15,1	69,5	1,8	302,0
Gas natural	2 287,8	842,2	9,8	358,5	3,4	3 501,7
Energia elèctrica	1 637,8	798,1	35,8	1 120,5	63,6	3 655,8
Residus no renovables	42,8	-	-	-	-	42,8
Biomassa <sup>(1)</sup>	47,0	39,9	2,6	9,4	25,3	124,2
Solar tèrmica	0,1	2,2	-	0,5	-	2,8
<b>Total</b>	<b>5 214,6</b>	<b>2 024,6</b>	<b>585,9</b>	<b>1 667,9</b>	<b>5 744,1</b>	<b>15 237,1</b>

Font: Generalitat de Catalunya. Departament de Treball i Indústria. Institut Català d'Energia.

(1) S'hi inclouen la biomassa forestal, agrícola i ramadera, els biocombustibles i el biogàs.

# 7.36

## Consum final d'energia. 1999-2003. Per sectors.

Milers de tep

	1999	2000	2001	2002	2003
<b>Indústria</b>	<b>4 505,4</b>	<b>4 714,1</b>	<b>4 796,6</b>	<b>5 072,7</b>	<b>5 214,6</b>
Carbó	57,1	62,1	58,3	33,1	24,9
Coc de petroli	661,9	682,1	704,5	745,5	748,1
Fuel-oil	406,8	323,1	307,9	294,6	282,2
Gas-oil	107,1	105,3	105,7	106,0	109,6
Gasos líquuats del petroli	37,3	36,6	35,4	34,8	34,3
Gas natural	1 717,8	1 935,4	1 956,6	2 188,1	2 287,8
Energia elèctrica	1 429,5	1 485,9	1 543,8	1 583,4	1 637,8
Residus no renovables	39,9	40,6	41,3	42,1	42,8
Biomassa <sup>(1)</sup>	48,0	43,0	43,0	45,0	47,0
Solar tèrmica	-	-	0,1	0,1	0,1
<b>Domèstic</b>	<b>1 723,2</b>	<b>1 769,7</b>	<b>1 825,7</b>	<b>1 862,9</b>	<b>2 024,6</b>
Carbó	0,7	0,6	0,6	0,5	0,5
Coc de petroli	5,3	5,0	4,7	4,3	4,0
Gas-oil	184,9	161,1	161,1	144,3	156,2
Querosé	0,3	0,3	0,3	0,2	0,2
Gasos líquuats del petroli	223,7	205,9	194,6	185,3	181,3
Gas natural	638,9	695,1	714,1	741,4	842,2
Energia elèctrica	620,9	659,0	707,3	748,2	798,1
Biomassa <sup>(1)</sup>	47,2	41,1	41,2	36,8	39,9
Solar tèrmica	1,3	1,6	1,8	1,9	2,2
<b>Primari</b>	<b>540,3</b>	<b>558,5</b>	<b>568,9</b>	<b>574,8</b>	<b>585,9</b>
Coc de petroli	1,2	1,8	1,9	2,1	2,5
Gas-oil	488,5	503,5	509,0	514,5	520,1
Gasos líquuats del petroli	14,8	14,9	15,0	15,0	15,1
Gas natural	11,4	9,7	7,9	7,4	9,8
Energia elèctrica	22,6	26,8	33,3	34,0	35,8
Biomassa <sup>(1)</sup>	1,8	1,8	1,8	1,8	2,6
<b>Serveis</b>	<b>1 252,1</b>	<b>1 320,3</b>	<b>1 409,3</b>	<b>1 495,0</b>	<b>1 667,9</b>
Carbó	1,2	1,2	1,1	1,0	1,0
Coc de petroli	0,8	0,8	0,7	0,7	0,7
Fuel-oil	13,5	13,5	12,8	11,3	9,2
Gas-oil	90,8	96,9	97,2	97,9	98,6
Gasos líquuats del petroli	68,9	69,0	69,2	69,3	69,5
Gas natural	222,3	238,8	256,8	308,9	358,5
Energia elèctrica	844,1	890,9	962,0	997,2	1 120,5
Biomassa <sup>(1)</sup>	10,4	9,1	9,1	8,3	9,4
Solar tèrmica	0,1	0,1	0,4	0,4	0,5
<b>Transports</b>	<b>5 109,4</b>	<b>5 302,2</b>	<b>5 487,4</b>	<b>5 539,0</b>	<b>5 744,1</b>
Gasolina	1 661,0	1 598,1	1 550,2	1 487,4	1 402,1
Gas-oil	2 776,7	2 973,5	3 169,7	3 295,6	3 506,7
Querosé	611,0	671,1	701,7	687,0	741,2
Gasos líquuats del petroli	3,9	2,6	2,1	1,9	1,8
Gas natural	0,2	0,9	1,7	2,5	3,4
Energia elèctrica	56,6	56,0	62,0	61,0	63,6
Biocombustibles <sup>(2)</sup>	-	-	-	3,6	25,3
<b>Total</b>	<b>13 130,4</b>	<b>13 664,8</b>	<b>14 087,9</b>	<b>14 544,4</b>	<b>15 237,1</b>

Font: Generalitat de Catalunya. Departament de Treball i Indústria. Institut Català d'Energia.

(1) S'hi inclouen la biomassa forestal, agrícola i ramadera i el biogàs.

(2) S'hi inclouen el bioetanol i el biodièsel

## 7.37

### Facturació d'energia elèctrica. 2000-2004. Per sectors.

Gwh

	2000	2001	2002	2003	2004
Indústria i construcció	9 646	15 908	16 130	16 443	16 464
Serveis	8 799	11 047	11 663	12 837	13 536
Usos domèstics	7 014	7 690	8 394	9 009	9 548
Altres <sup>(1)</sup>	1 929	1 819	2 218	1 358	1 248
<b>Total</b>	<b>27 388</b>	<b>36 464</b>	<b>38 405</b>	<b>39 647</b>	<b>40 796</b>

Font: Generalitat de Catalunya. Departament de Treball i Indústria. Secretaria d'Indústria i Energia.

(1) Inclou el sector primari, distribuïdors i altres usos no classificables.

## 7.38

### Facturació d'energia elèctrica. 2000-2004. Per sectors. Taxa de variació.

Tant per cent

	2000	2001	2002	2003	2004
Indústria i construcció	1,5	64,9	1,4	1,9	-1,0
Serveis	9,1	25,6	5,6	10,1	5,4
Usos domèstics	4,9	9,7	9,2	7,3	6,0
Altres <sup>(1)</sup>	-22,1	-5,7	21,9	-38,8	-8,2
<b>Total</b>	<b>2,5</b>	<b>33,1</b>	<b>5,3</b>	<b>3,2</b>	<b>2,4</b>

Font: Generalitat de Catalunya. Departament de Treball i Indústria. Secretaria d'Indústria i Energia.

(1) Inclou el sector primari, distribuïdors i altres usos no classificables.

# 7.39

## Sector miner. Principals resultats. 2002. Províncies.

	Barcelona	Girona	Lleida	Tarragona	Catalunya	Espanya	Cat./Esp.	%
Població ocupada	1 729	374	339	564	<b>3 006</b>	42 328		7,1
Obrers	1 331	321	261	437	<b>2 350</b>	34 562		6,8
Hores treballades <sup>(1)</sup>	2 707	512	381	792	<b>4 392</b>	64 589		6,8
Potència instal·lada <sup>(1)</sup> (CV)	309,0	80,9	69,2	144,5	<b>603,6</b>	5 581,8		10,8
Consum d'energia elèctrica (MWh)	182,1	14,4	7,0	19,2	<b>222,7</b>	1 960,1		11,4
<b>Costos de producció<sup>(2)</sup></b>	<b>139,02</b>	<b>14,35</b>	<b>11,18</b>	<b>29,40</b>	<b>193,96</b>	<b>2 519,78</b>		<b>7,7</b>
despeses de personal	57,55	6,87	4,88	11,57	<b>80,87</b>	1 111,05		7,3
combustibles i energia	18,10	2,98	2,85	4,87	<b>28,80</b>	300,67		9,6
primeres matèries	27,46	3,17	1,93	6,62	<b>39,17</b>	377,60		10,4
altres despeses	35,92	1,34	1,53	6,34	<b>45,12</b>	730,46		6,2
<b>Valor de producció<sup>(2)</sup></b>	<b>212,66</b>	<b>33,54</b>	<b>23,44</b>	<b>102,86</b>	<b>372,51</b>	<b>3 411,72</b>		<b>10,9</b>

Font: Ministerio de Industria y Energía. Secretaría General Técnica.

(1) Milers.

(2) Milions d'euros.

# 7.40

## Producció minera. 2002. Per productes. Províncies.

Milions d'euros

	Barcelona	Girona	Lleida	Tarragona	Catalunya	Espanya	Cat./Esp.	%
<b>Productes energètics</b>	:	-	-	<b>56,12</b>	<b>61,94</b>	<b>789,78</b>		<b>7,8</b>
<b>Minerals metàl·lics</b>	-	-	-	-	-	<b>90,91</b>		-
<b>Minerals no metàl·lics</b>	<b>94,23</b>	:	-	:	<b>99,11</b>	<b>478,34</b>		<b>20,7</b>
<b>Productes de pedra</b>	<b>114,20</b>	<b>29,19</b>	<b>21,85</b>	<b>46,22</b>	<b>211,46</b>	<b>2 052,69</b>		<b>10,3</b>
argila	3,82	0,88	1,31	1,24	<b>7,25</b>	73,20		<b>9,9</b>
basalt	-	0,83	-	-	<b>0,83</b>	14,66		<b>5,7</b>
calcària	65,00	14,26	4,64	31,39	<b>115,29</b>	745,16		<b>15,5</b>
creta	10,53	:	-	:	<b>10,53</b>	10,97		<b>96,0</b>
granit	15,45	5,03	:	:	<b>20,49</b>	176,85		<b>11,6</b>
gres	1,25	:	1,70	:	<b>2,95</b>	20,14		<b>14,6</b>
guix	1,34	1,03	0,82	:	<b>3,19</b>	44,43		<b>7,2</b>
margues	3,71	0,43	:	-	<b>4,14</b>	14,22		<b>29,1</b>
marbre	-	-	-	3,97	<b>3,97</b>	210,89		<b>1,9</b>
pissarres	1,22	:	:	-	<b>1,22</b>	275,05		<b>0,4</b>
terra arenosa	10,52	6,44	12,81	4,34	<b>34,11</b>	326,95		<b>10,4</b>
<b>Total</b>	<b>212,66</b>	<b>33,54</b>	<b>23,44</b>	<b>102,86</b>	<b>372,51</b>	<b>3 411,72</b>		<b>10,9</b>

Font: Ministerio de Industria y Energía. Secretaría General Técnica.



# 8. Comerç

## Aspectes metodològics

### Definicions

#### Comerç a l'engròs i intermediaris

- 8.01 Comerç a l'engròs i intermediaris. Persones ocupades. Per sexes i situació laboral. 2002.
- 8.02 Comerç a l'engròs i intermediaris. Macromagnituds. 2002.
- 8.03 Comerç a l'engròs. Volum de negoci. Per subsectors. 2002.
- 8.04 Comerç a l'engròs. Consum de mercaderies. Per subsectors. 2002.
- 8.05 Comerç a l'engròs. Marge comercial. Per subsectors. 2002.

#### Comerç al detall i reparacions

- 8.06 Comerç al detall i reparacions. Persones ocupades. Per sexes i situació laboral. 2002.
- 8.07 Comerç al detall i reparacions. Macromagnituds. 2002.
- 8.08 Comerç al detall. Volum de negoci. Per subsectors. 2002.
- 8.09 Comerç al detall. Consum de mercaderies. Per subsectors. 2002.
- 8.10 Comerç al detall. Marge comercial. Per subsectors. 2002.

#### Venda i reparació de vehicles de motor

- 8.11 Venda i reparació de vehicles de motor. Persones ocupades. Per sexes i situació laboral. 2002.
- 8.12 Venda i reparació de vehicles de motor. Macromagnituds. 2002.
- 8.13 Venda i reparació de vehicles de motor. Volum de negoci. Per subsectors. 2002.
- 8.14 Venda i reparació de vehicles de motor. Consum de mercaderies. Per subsectors. 2002.
- 8.15 Venda i reparació de vehicles de motor. Marge comercial. Per subsectors. 2002.

#### Localització de l'activitat econòmica

- 8.16 Establiments majoristes. 1998-2002. Comarques, àmbits i províncies.
- 8.17 Establiments detallistes. 1998-2002. Comarques, àmbits i províncies.
- 8.18 Establiments detallistes. Per grups d'activitat (IAE). 2002. Comarques, àmbits i províncies.

#### Indicadors de comerç

- 8.19 Índex de vendes en grans superfícies (IVGS). 2000-2004.
- 8.20 Índex de vendes en grans superfícies (IVGS). Taxa de variació. 2000-2004.
- 8.21 Índex de comerç al detall. 2001-2004.
- 8.22 Índex de comerç al detall. Taxa de variació. 2002-2004.
- 8.23 Venda a distància. Empreses. Per productes. 2000-2004.
- 8.24 Venda amb franquícia. Empreses. Per productes. 2000-2004.
- 8.25 Venda domiciliària. Empreses. Per productes. 2000-2004.
- 8.26 Ajuts al sector comerç. Inversions i subvencions. 2004.

- 8.27 Fires comarcals. 2004. Comarques i àmbits.
- 8.28 Fires i salons monogràfics. 2004. Províncies.

## Aspectes metodològics

Les taules de **comerç interior** tenen com a font l'enquesta anual de serveis duta a terme per l'Institut Nacional d'Estadística (INE) d'acord amb les normatives de la Unió Europea i explotada per l'Idescat. El sector comercial s'organitza en tres grans grups: **majoristes** i intermediaris de comerç, **detallistes** i serveis de reparació i venda i reparació de **vehicles de motor**, que es divideixen en subsectors segons l'activitat principal. Es presenten dades de persones ocupades, macromagnituds, volum de negoci, consum de mercaderies i marge comercial.

Les dades d'**establiments comercials** a partir de l'impost d'activitats econòmiques (IAE) s'ofereixen per comarques; els detallistes es presenten també per grups d'activitat.

La informació d'aquest sector es complementa amb els indicadors de l'activitat comercial: l'**índex de vendes en grans superfícies (IVGS)** i els **índexs de comerç al detall**, i altres modalitats de comerç com la **venda ambulants**, venda a **distància** i venda **amb franquícia**.

Les **fires** es classifiquen en internacionals i estatals o comarcals, segons que la procedència dels seus expositors representi més d'un 20 per cent.

Els **ajuts al sector comerç** es refereixen a actuacions, inversions i subvencions atorgades anualment.

## Definicions

**Activitat comercial:** activitat econòmica intermediària entre els béns produïts i els seus consumidors. Segons la destinació de les mercaderies, pot ser:

**Comerç al detall:** revenda de mercaderies en nom propi al públic en general o a petits usuaris.

**Comerç a l'engròs:** revenda de mercaderies a petits comerciants, transformadors, usuaris professionals o altres grans usuaris.

**Empresa:** organització amb comptabilitat independent, sotmesa a una autoritat rectora, que pot ser una persona física o jurídica, constituïda per tal d'exercir, en un o diversos locals, alguna activitat de producció de béns i serveis.

**Establiment comercial:** local en què la venda constitueix l'activitat principal. Quan l'empresa consta d'un sol local, ubicat en un emplaçament físic definit, aquest coincideix amb l'establiment.

**Índex d'ocupació:** permet conèixer l'evolució

de les persones ocupades en el comerç al detall. Es calcula trimestralment i utilitza com a base la mitjana mensual dels assalariats de l'any base.

**Índex de vendes de comerç al detall:** indica l'evolució del comportament de les empreses de comerç al detall a partir de la mitjana mensual del volum de vendes.

**Índex de vendes en grans superfícies (IVGS):** indicador que permet conèixer l'evolució de les vendes en les grans àrees comercials no especialitzades, amb superfície de venda de més de 2.500 metres quadrats.

**Local:** recinte estructuralment separat i independent de l'habitatge familiar en el qual es poden exercir activitats econòmiques dependents d'una empresa. En el comerç detallista es distingeix entre els locals comercials (destinats a la venda) i els locals no comercials (magatzems, oficines, etc.).

**Persones ocupades:** persones que contribueixen, mitjançant l'aportació del seu



treball, a la producció de béns i serveis a càrrec de l'empresa. S'hi inclouen els socis i propietaris, gerents autònoms i familiars que treballin a l'empresa; persones que treballen fora de la unitat, però que formen part de l'empresa i que són pagades per ella; persones amb llicència per malaltia, vacances remunerades i absents temporalment.

**Subvencions:** transferències corrents que les administracions públiques fan a les empreses per tal d'influir en els preus dels productes o serveis, o aconseguir una remuneració suficient dels factors de producció.

**Venda a distància:** venda al detall en què s'informa prèviament el consumidor, a través de qualsevol mitjà de comunicació, dels diferents productes que s'ofereixen i de la forma d'efectuar el pagament.

**Venda amb franquícia:** contracte entre persones físiques o jurídiques en què es concedeix, a canvi de compensacions eco-

nòmiques, el dret a utilitzar, explotar o vendre al públic productes, serveis, noms comercials o marques que ja són acreditats comercialment.

**Venda domiciliària:** venda personal en què un venedor visita els possibles compradors al seu domicili després de fer-ne una selecció prèvia.

## 8.01 Comerç a l'engròs i intermediaris. 2002.

Persones ocupades<sup>(1)</sup>. Per sexes i situació laboral.

	Per sexes		Per situació laboral		Catalunya	Espanya	% Cat./Esp.
	homes	dones	assalariats	altres			
Matèries agràries i animals vius	5 340	1 857	5 386	1 811	<b>7 197</b>	38 306	18,8
Aliments, begudes i tabac	28 903	14 169	38 382	4 690	<b>43 072</b>	310 707	13,9
Prod. de consum no alimentaris	33 956	25 597	54 648	4 905	<b>59 553</b>	223 747	26,6
Prod. no agraris semielaborats	31 126	10 072	38 125	3 073	<b>41 198</b>	196 966	20,9
Maquinària i equips	30 225	11 531	38 949	2 807	<b>41 756</b>	174 655	23,9
Altres tipus de comerç a l'engròs	477	391	683	185	<b>868</b>	2 952	29,4
Intermediaris de comerç	12 560	4 894	6 559	10 895	<b>17 454</b>	67 940	25,7
<b>Total</b>	<b>142 589</b>	<b>68 510</b>	<b>182 732</b>	<b>28 367</b>	<b>211 099</b>	<b>1 015 273</b>	20,8

Font: Institut d'Estadística de Catalunya, a partir de l'enquesta anual de serveis de l'INE.

(1) A 30 de setembre.

## 8.02 Comerç a l'engròs i intermediaris. 2002.

Macromagnituds.

Milions d'euros

	Valor de la producció	VAB pm	VAB cf	Despeses de personal	Excedent brut d'explotació
Matèries agràries i animals vius	482,32	250,20	251,45	106,23	145,21
Aliments, begudes i tabac	2 257,58	1 155,19	1 151,14	794,41	356,73
Productes de consum no alimentaris	4 918,30	2 649,79	2 601,97	1 560,49	1 041,48
Productes no agraris semielaborats	4 121,00	2 646,56	2 058,16	1 061,43	996,73
Maquinària i equips	2 991,23	1 866,11	1 846,64	1 250,09	596,55
Altres tipus de comerç a l'engròs	79,19	38,61	37,60	16,68	20,92
Intermediaris de comerç	912,89	634,99	626,12	217,71	408,41
<b>Total</b>	<b>15 762,51</b>	<b>9 241,44</b>	<b>8 573,08</b>	<b>5 007,04</b>	<b>3 566,04</b>

Font: Institut d'Estadística de Catalunya, a partir de l'enquesta anual de serveis de l'INE.

# 8.03

## Comerç a l'engròs. 2002. Volum de negoci. Per subsectors.

Milions d'euros

	Vendes engròs i detall	Altres conceptes	Catalunya	Espanya	% Cat./Esp.
Cereals, llavors i aliments bestiar	2 284,14	57,48	<b>2 341,62</b>	12 419,63	18,9
Flors i plantes	210,57	1,08	<b>211,65</b>	930,81	22,7
Animals vius, cuirs i tabac en brut	1 223,55	47,50	<b>1 271,04</b>	4 297,86	29,6
Fruïtes i verdures	2 555,16	15,67	<b>2 570,82</b>	21 969,91	11,7
Carn i productes carnis	1 428,51	3,61	<b>1 432,12</b>	6 682,57	21,4
Productes lactis, ous, olis i greixos	676,94	19,77	<b>696,71</b>	5 384,46	12,9
Begudes i productes del tabac	1 774,96	12,56	<b>1 787,52</b>	13 791,30	13,0
Sucre, xocolata i confiteria	508,39	0,03	<b>508,42</b>	2 208,76	23,0
Cafè, te, cacau i espècies	152,04	2,90	<b>154,94</b>	628,12	24,7
Peix i marisc i altres aliments	2 622,02	32,25	<b>2 654,27</b>	15 415,88	17,2
No especialitzat, alimentació	3 168,11	15,08	<b>3 183,18</b>	16 696,21	19,1
Productes tèxtils	1 578,58	6,53	<b>1 585,11</b>	3 381,24	46,9
Peces vestir i calçat	1 802,86	22,62	<b>1 825,48</b>	9 585,83	19,0
Electrodomèstics, ràdio i televisió	3 244,32	26,33	<b>3 270,65</b>	12 128,20	27,0
Porcellana, cristalleria i articles neteja	435,88	2,91	<b>438,79</b>	2 006,30	21,9
Perfumeria i productes bellesa	869,76	6,98	<b>876,74</b>	4 214,29	20,8
Productes farmacèutics	4 015,44	39,29	<b>4 054,74</b>	20 158,36	20,1
Altres béns de consum, no alimentaris	5 697,16	33,72	<b>5 730,89</b>	17 337,31	33,1
Combustibles sòlids, líquids i gasosos	5 344,11	-	<b>5 344,11</b>	38 054,06	14,0
Metalls i minerals metàl·lics	1 876,42	0,49	<b>1 876,91</b>	10 640,55	17,6
Fusta i materials de construcció	3 230,11	62,39	<b>3 292,50</b>	18 865,14	17,5
Ferreteria, lampisteria i calefacció	1 711,49	5,52	<b>1 717,01</b>	6 435,10	26,7
Productes químics	3 566,97	9,83	<b>3 576,80</b>	9 639,89	37,1
Altres productes semielaborats	602,07	1,20	<b>603,27</b>	1 351,72	44,6
Ferralla i productes de rebuig	754,61	1,31	<b>755,92</b>	2 847,34	26,5
Màquines eina	697,36	19,05	<b>716,42</b>	2 531,89	28,3
Maquinària per a la construcció	408,39	47,93	<b>456,31</b>	3 898,62	11,7
Maquinària per a les indústries tèxtils	228,99	5,52	<b>234,51</b>	432,66	54,2
Màquines i equips d'oficina	2 912,67	231,84	<b>3 144,50</b>	13 527,89	23,2
Altres tipus de maquinària industrial	6 108,59	143,64	<b>6 252,23</b>	26 765,73	23,4
Màquines, accessoris i estris agrícoles	429,66	14,08	<b>443,74</b>	2 726,82	16,3
Altres tipus de comerç a l'engròs	425,01	6,50	<b>431,50</b>	1 340,81	32,2

Font: Institut d'Estadística de Catalunya, a partir de l'enquesta anual de serveis de l'INE.

# 8.04

## Comerç a l'engròs. 2002. Consum de mercaderies. Per subsectors.

Milions d'euros

	Compres de mercaderies	Variació d'existències	<b>Catalunya</b>	Espanya	% Cat./Esp.
Cereals, llavors i aliments bestiar	2 065,70	1,79	<b>2 063,91</b>	11 010,84	18,7
Flors i plantes	150,10	0,89	<b>149,22</b>	636,31	23,5
Animals vius, cuirs i tabac en brut	1 098,86	-5,81	<b>1 104,68</b>	3 754,96	29,4
Fruïtes i verdures	2 052,60	-2,96	<b>2 055,56</b>	16 264,95	12,6
Carn i productes carnis	1 212,68	1,36	<b>1 211,31</b>	5 610,92	21,6
Productes lactis, ous, olis i greixos	562,54	1,27	<b>561,27</b>	4 611,15	12,2
Begudes i productes del tabac	1 483,39	9,08	<b>1 474,31</b>	11 426,25	12,9
Sucre, xocolata i confiteria	384,48	0,28	<b>384,20</b>	1 694,90	22,7
Cafè, te, cacau i espècies	103,54	0,54	<b>102,99</b>	466,75	22,1
Peix i marisc i altres aliments	2 175,78	-12,16	<b>2 187,95</b>	12 807,60	17,1
No especialitzat, alimentació	2 809,48	-3,92	<b>2 813,40</b>	14 781,82	19,0
Productes tèxtils	1 057,66	-3,4	<b>1 061,06</b>	2 336,54	45,4
Peces vestir i calçat	1 123,36	16,42	<b>1 106,94</b>	6 715,74	16,5
Electrodomèstics, ràdio i televisió	2 470,44	-24,62	<b>2 495,07</b>	9 492,78	26,3
Porcellana, cristalleria i articles neteja	284,15	2,88	<b>281,27</b>	1 408,61	20,0
Perfumeria i productes bellesa	532,10	-7,27	<b>539,37</b>	2 547,68	21,2
Productes farmacèutics	2 974,83	8,18	<b>2 966,65</b>	16 758,65	17,7
Altres béns de consum, no alimentaris	4 251,01	31,69	<b>4 219,32</b>	12 734,24	33,1
Combustibles sòlids, líquids i gasosos	4 047,73	19,36	<b>4 028,37</b>	30 837,40	13,1
Metalls i minerals metàl·lics	1 544,79	15,49	<b>1 529,30</b>	8 969,31	17,1
Fusta i materials de construcció	2 395,71	41,38	<b>2 354,33</b>	14 038,56	16,8
Ferreteria, lampisteria i calefacció	1 284,18	13,32	<b>1 270,86</b>	4 770,59	26,6
Productes químics	2 786,51	9,66	<b>2 776,85</b>	7 608,25	36,5
Altres productes semielaborats	472,49	1,62	<b>470,86</b>	1 074,88	43,8
Ferralla i productes de rebuig	551,03	7,94	<b>543,08</b>	1 921,44	28,3
Màquines eina	492,04	4,11	<b>487,92</b>	1 784,63	27,3
Maquinària per a la construcció	314,37	2,41	<b>311,97</b>	2 873,39	10,9
Maquinària per a les indústries tèxtils	158,85	-2,32	<b>161,17</b>	294,32	54,8
Màquines i equips d'oficina	2 454,65	-26,95	<b>2 481,61</b>	10 933,65	22,7
Altres tipus de maquinària industrial	4 507,44	61,33	<b>4 446,12</b>	19 443,21	22,9
Màquines, accessoris i estris agrícoles	343,12	4,93	<b>338,19</b>	2 095,49	16,1
Altres tipus de comerç a l'engròs	356,01	8,06	<b>347,94</b>	1 078,21	32,3

Font: Institut d'Estadística de Catalunya, a partir de l'enquesta anual de serveis de l'INE.

# 8.05

## Comerç a l'engròs. 2002. Marge comercial. Per subsectors.

	Marge comercial brut <sup>(1)</sup>		Marge comercial sobre vendes (%)	
	Catalunya	Espanya	Catalunya	Espanya
Cereals, llavors i aliments bestiar	<b>220,23</b>	1 193,36	<b>9,6</b>	9,8
Flors i plantes	<b>61,35</b>	286,90	<b>29,1</b>	31,1
Animals vius, cuirs i tabac en brut	<b>118,87</b>	474,03	<b>9,7</b>	11,2
Fruïtes i verdures	<b>499,60</b>	5 279,35	<b>19,6</b>	24,5
Carn i productes carnis	<b>217,20</b>	1 031,12	<b>15,2</b>	15,5
Productes lactis, ous, olis i greixos	<b>115,68</b>	707,63	<b>17,1</b>	13,3
Begudes i productes del tabac	<b>300,65</b>	2 334,21	<b>16,9</b>	17,0
Sucre, xocolata i confiteria	<b>124,19</b>	504,57	<b>24,4</b>	22,9
Cafè, te, cacau i espècies	<b>49,04</b>	156,07	<b>32,3</b>	25,1
Peix i marisc i altres aliments	<b>434,08</b>	2 492,32	<b>16,6</b>	16,3
No especialitzat, alimentació	<b>354,70</b>	1 837,80	<b>11,2</b>	11,1
Productes tèxtils	<b>517,52</b>	1 017,52	<b>32,8</b>	30,3
Peces vestir i calçat	<b>695,92</b>	2 787,13	<b>38,6</b>	29,3
Electrodomèstics, ràdio i televisió	<b>749,25</b>	2 508,15	<b>23,1</b>	20,9
Porcellana, cristalleria i articles neteja	<b>154,61</b>	584,00	<b>35,5</b>	29,3
Perfumeria i productes bellesa	<b>330,39</b>	1 637,36	<b>38,0</b>	39,1
Productes farmacèutics	<b>1 048,79</b>	3 244,16	<b>26,1</b>	16,2
Altres béns de consum, no alimentaris	<b>1 477,85</b>	4 378,40	<b>25,9</b>	25,6
Combustibles sòlids, líquids i gasosos	<b>1 315,74</b>	7 190,96	<b>24,6</b>	18,9
Metalls i minerals metàl·lics	<b>347,12</b>	1 633,16	<b>18,5</b>	15,4
Fusta i materials de construcció	<b>875,78</b>	4 531,76	<b>27,1</b>	24,4
Ferreteria, lampisteria i calefacció	<b>440,64</b>	1 612,46	<b>25,7</b>	25,3
Productes químics	<b>790,11</b>	1 975,43	<b>22,2</b>	20,6
Altres productes semielaborats	<b>131,21</b>	271,28	<b>21,8</b>	20,2
Ferralla i productes de rebuig	<b>211,52</b>	897,43	<b>28,0</b>	31,8
Màquines eina	<b>209,44</b>	679,48	<b>30,0</b>	27,6
Maquinària per a la construcció	<b>96,42</b>	662,06	<b>23,6</b>	18,7
Maquinària per a les indústries tèxtils	<b>67,82</b>	127,98	<b>29,6</b>	30,3
Màquines i equips d'oficina	<b>431,06</b>	1 652,76	<b>14,8</b>	13,1
Altres tipus de maquinària industrial	<b>1 662,47</b>	6 480,58	<b>27,2</b>	25,0
Màquines, accessoris i estris agrícoles	<b>91,47</b>	534,22	<b>21,3</b>	20,3
Altres tipus de comerç a l'engròs	<b>77,07</b>	228,02	<b>18,1</b>	17,5

Font: Institut d'Estadística de Catalunya, a partir de l'enquesta anual de serveis de l'INE.

(1) Milions d'euros.

## 8.06

### Comerç al detall i reparacions. 2002. Persones ocupades<sup>(1)</sup>. Per sexes i situació laboral.

	Per sexes		Per situació laboral		Catalunya	Espanya	%
	homes	dones	assalariats	altres			
Establiments no especialitzats	23 888	42 173	58 055	8 006	<b>66 061</b>	430 560	15,3
Aliments, begudes i tabac	18 727	34 994	30 332	23 389	<b>53 721</b>	252 185	21,3
Productes farmacèutics i bellesa	5 767	13 276	13 809	5 234	<b>19 043</b>	103 220	18,4
Altres tipus comerç articles nous	55 211	81 545	93 390	43 366	<b>136 756</b>	724 064	18,9
Béns segona mà, en establiments	603	208	397	414	<b>811</b>	2 910	27,9
Comerç fora d'establiments	8 818	4 724	5 254	8 288	<b>13 542</b>	78 723	17,2
Reparació d'efectes personals i efectes domèstics	4 782	1 260	3 267	2 775	<b>6 042</b>	29 775	20,3
<b>Total</b>	<b>117 796</b>	<b>178 180</b>	<b>204 505</b>	<b>91 471</b>	<b>295 976</b>	<b>1 621 438</b>	18,3

Font: Institut d'Estadística de Catalunya, a partir de l'enquesta anual de serveis de l'INE.

(1) A 30 de setembre.

## 8.07

### Comerç al detall i reparacions. 2002. Macromagnituds.

Milions d'euros

	Valor de la producció	VAB pm	VAB cf	Despeses de personal	Excedent brut d'explotació
Establiments no especialitzats	2 466,36	1 678,93	1 657,99	1 017,56	640,44
Aliments, begudes i tabac	1 195,25	828,18	818,01	400,03	417,98
Productes farmacèutics i bellesa	896,34	668,46	662,02	283,08	378,94
Altres tipus comerç articles nous	4 168,49	2 711,05	2 663,39	1 522,91	1 140,48
Béns segona mà, en establiments	14,38	7,92	7,98	4,51	3,47
Comerç fora d'establiments	369,82	206,29	202,85	97,59	105,27
Reparació d'efectes personals i efectes domèstics	181,36	99,62	98,07	60,67	37,40
<b>Total</b>	<b>9 292,00</b>	<b>6 200,45</b>	<b>6 110,31</b>	<b>3 386,34</b>	<b>2 723,97</b>

Font: Institut d'Estadística de Catalunya, a partir de l'enquesta anual de serveis de l'INE.

## 8.08

### Comerç al detall. 2002. Volum de negoci. Per subsectors.

Milions d'euros

	Vendes engròs i detall	Altres conceptes	Catalunya	Espanya	% Cat./Esp.
Establiments no especialitzats	9 422,89	15,70	<b>9 438,59</b>	60 936,20	15,5
Fruïtes i verdures	346,40	-	<b>346,40</b>	1 572,54	22,0
Carn i productes carnis	893,01	9,41	<b>902,41</b>	4 576,05	19,7
Peix i marisc	375,77	-	<b>375,77</b>	1 838,89	20,4
Pa, confiteria i pastisseria	673,02	4,44	<b>677,45</b>	2 442,45	27,7
Begudes	116,88	3,47	<b>120,35</b>	438,61	27,4
Productes del tabac	1 376,90	10,50	<b>1 387,40</b>	8 259,46	16,8
Altres tipus especialitzat alimentació	198,59	1,11	<b>199,71</b>	1 641,93	12,2
Prod. farmacèutics, mèdics i ortopèdics	2 454,88	0,37	<b>2 455,25</b>	12 316,71	19,9
Cosmètics i articles tocador	263,75	1,05	<b>264,80</b>	1 750,33	15,1
Productes tèxtils	356,56	0,13	<b>356,69</b>	1 785,20	20,0
Peces de vestir	2 315,11	8,65	<b>2 323,75</b>	12 189,13	19,1
Calçat i articles cuir	615,77	1,34	<b>617,10</b>	2 536,21	24,3
Mobles i aparells il·luminació	1 806,69	15,04	<b>1 821,73</b>	8 532,41	21,4
Electrodomèstics, ràdio, televisió i so	1 093,80	37,78	<b>1 131,58</b>	5 604,18	20,2
Ferreteria, pintures i vidre	1 125,28	0,55	<b>1 125,83</b>	6 467,38	17,4
Llibres, periòdics i papereria	757,84	11,52	<b>769,36</b>	3 602,03	21,4
Altres tipus establiments especialitzats	3 948,44	187,42	<b>4 135,86</b>	19 524,61	21,2
Béns segona mà, en establiments	29,65	0,14	<b>29,79</b>	138,79	21,5
Comerç per correspondència i Internet	328,07	0,06	<b>328,12</b>	1 059,77	31,0
Comerç fora d'establiments	425,87	2,21	<b>428,08</b>	2 950,84	14,5

Font: Institut d'Estadística de Catalunya, a partir de l'enquesta anual de serveis de l'INE.

## 8.09

### Comerç al detall. 2002. Consum de mercaderies. Per subsectors.

Milions d'euros

	Compres de mercaderies	Variació d'existències	Catalunya	Espanya	% Cat./Esp.
Establiments no especialitzats	7 310,37	40,10	<b>7 270,27</b>	47 223,73	15,4
Fruïtes i verdures	252,51	0,52	<b>251,98</b>	1 130,75	22,3
Carn i productes carnis	589,68	2,42	<b>592,10</b>	3 229,24	18,3
Peix i marisc	272,48	0,27	<b>272,21</b>	1 381,60	19,7
Pa, confiteria i pastisseria	187,77	0,35	<b>188,13</b>	986,58	19,1
Begudes	96,62	0,55	<b>97,17</b>	334,46	29,1
Productes del tabac	1 280,44	1,06	<b>1 279,38</b>	7 435,87	17,2
Altres tipus especialitzat alimentació	134,49	0,47	<b>134,02</b>	1 204,23	11,1
Prod. farmacèutics, mèdics i ortopèdics	1 648,73	1,93	<b>1 646,81</b>	8 817,11	18,7
Cosmètics i articles tocador	190,45	11,70	<b>178,75</b>	1 217,07	14,7
Productes tèxtils	219,68	4,25	<b>223,92</b>	1 106,54	20,2
Peces de vestir	1 354,82	18,06	<b>1 336,76</b>	7 319,43	18,3
Calçat i articles cuir	376,05	0,68	<b>376,73</b>	1 563,20	24,1
Mobles i aparells il·luminació	1 191,83	60,58	<b>1 131,25</b>	5 448,95	20,8
Electrodomèstics, ràdio, televisió i so	845,81	24,03	<b>821,78</b>	4 173,34	19,7
Ferreteria, pintures i vidre	761,55	12,14	<b>749,40</b>	4 443,03	16,9
Llibres, periòdics i papereria	568,98	2,95	<b>566,03</b>	2 575,05	22,0
Altres tipus establiments especialitzats	2 887,59	57,16	<b>2 830,43</b>	12 861,81	22,0
Béns segona mà, en establiments	14,88	0,78	<b>15,66</b>	71,72	21,8
Comerç per correspondència i Internet	156,19	3,90	<b>152,29</b>	546,72	27,9
Comerç fora d'establiments	218,69	5,58	<b>224,27</b>	1 709,02	13,1

Font: Institut d'Estadística de Catalunya, a partir de l'enquesta anual de serveis de l'INE.

# 8.10

## Comerç al detall. 2002. Marge comercial. Per subsectors.

	Marge comercial brut <sup>(1)</sup>		Marge comercial sobre vendes (%)	
	Catalunya	Espanya	Catalunya	Espanya
Establiments no especialitzats	<b>2 152,61</b>	13 599,85	<b>22,8</b>	22,4
Fruïtes i verdures	<b>94,41</b>	437,14	<b>27,3</b>	27,9
Carn i productes carnis	<b>300,91</b>	1 322,92	<b>33,7</b>	29,1
Peix i marisc	<b>103,56</b>	452,82	<b>27,6</b>	24,7
Pa, confiteria i pastisseria	<b>484,89</b>	1 431,11	<b>72,0</b>	59,2
Begudes	<b>19,71</b>	100,10	<b>16,9</b>	23,0
Productes del tabac	<b>97,52</b>	744,26	<b>7,1</b>	9,1
Altres tipus especialitzat alimentació	<b>64,58</b>	424,82	<b>32,5</b>	26,1
Prod. farmacèutics, mèdics i ortopèdics	<b>808,08</b>	3 487,02	<b>32,9</b>	28,3
Cosmètics i articles tocador	<b>85,00</b>	521,81	<b>32,2</b>	30,0
Productes tèxtils	<b>132,64</b>	663,05	<b>37,2</b>	37,5
Peces de vestir	<b>978,35</b>	4 793,55	<b>42,3</b>	39,6
Calçat i articles cuir	<b>239,04</b>	963,24	<b>38,8</b>	38,1
Mobles i aparells il·luminació	<b>675,44</b>	3 027,17	<b>37,4</b>	35,7
Electrodomèstics, ràdio, televisió i so	<b>272,01</b>	1 278,93	<b>24,9</b>	23,5
Ferreteria, pintures i vidre	<b>375,88</b>	1 966,15	<b>33,4</b>	30,7
Llibres, periòdics i papereria	<b>191,81</b>	976,64	<b>25,3</b>	27,5
Altres tipus establiments especialitzats	<b>1 118,01</b>	6 133,64	<b>28,3</b>	32,3
Béns segona mà, en establiments	<b>13,99</b>	66,29	<b>47,2</b>	48,0
Comerç per correspondència i Internet	<b>175,78</b>	510,19	<b>53,6</b>	48,3
Comerç fora d'establiments	<b>201,60</b>	1 229,55	<b>47,3</b>	41,8

Font: Institut d'Estadística de Catalunya, a partir de l'enquesta anual de serveis de l'INE.

(1) Milions d'euros.



## 8.11

### Venda i reparació de vehicles de motor. 2002. Persones ocupades<sup>(1)</sup>. Per sexes i situació laboral.

	Per sexes		Per situació laboral		Catalunya	Espanya	%
	homes	dones	assalariats	altres			
Venda de vehicles de motor	17 593	3 557	19 365	1 785	<b>21 150</b>	113 518	18,6
Manteniment i reparació	22 205	2 983	17 838	7 350	<b>25 188</b>	147 820	17,0
Venda de recanvis i accessoris	6 835	1 393	7 398	830	<b>8 228</b>	46 634	17,6
Venda i reparació de motocicletes i recanvis	1 821	292	1 384	729	<b>2 113</b>	8 904	23,7
Venda al detall de carburants	4 938	2 691	7 293	336	<b>7 629</b>	52 446	14,5
<b>Total</b>	<b>53 391</b>	<b>10 916</b>	<b>53 279</b>	<b>11 028</b>	<b>64 307</b>	<b>369 321</b>	<b>17,4</b>

Font: Institut d'Estadística de Catalunya, a partir de l'enquesta anual de serveis de l'INE.

(1) A 30 de setembre.

## 8.12

### Venda i reparació de vehicles de motor. 2002. Macromagnituds.

Milions d'euros

	Valor de la producció	VAB pm	VAB cf	Despeses de personal	Excedent brut d'explotació
Venda de vehicles de motor	2 298,77	1 477,31	1 458,60	518,14	940,46
Manteniment i reparació	1 240,66	543,30	534,71	359,63	175,08
Venda de recanvis i accessoris	414,57	254,61	250,84	173,54	77,30
Venda i reparació de motocicletes i recanvis	72,12	38,70	38,04	26,55	11,49
Venda al detall de carburants	476,23	333,71	222,31	149,11	73,19
<b>Total</b>	<b>4 502,35</b>	<b>2 647,62</b>	<b>2 504,50</b>	<b>1 226,97</b>	<b>1 277,53</b>

Font: Institut d'Estadística de Catalunya, a partir de l'enquesta anual de serveis de l'INE.

## 8.13

### Venda i reparació de vehicles de motor<sup>(1)</sup>. 2002. Volum de negoci. Per subsectors.

Milions d'euros

	Vendes engròs i detall	Altres conceptes	Catalunya	Espanya	%
					Cat./Esp.
Venda de vehicles de motor	12 919,99	833,05	<b>13 753,04</b>	57 232,51	24,0
Venda de recanvis i accessoris	1 831,94	72,04	<b>1 903,97</b>	8 359,13	22,8
Venda al detall de carburants	2 367,04	39,51	<b>2 406,55</b>	14 551,78	16,5

Font: Institut d'Estadística de Catalunya, a partir de l'enquesta anual de serveis de l'INE.

(1) No s'hi inclouen les reparacions.

## 8.14

### Venda i reparació de vehicles de motor<sup>(1)</sup>. 2002. Consum de mercaderies. Per subsectors.

Milions d'euros

	Compres de mercaderies	Variació d'existències	<b>Catalunya</b>	Espanya	% Cat./Esp.
Venda de vehicles de motor	11 699,70	109,14	<b>11 590,56</b>	49 341,20	23,5
Venda de recanvis i accessoris	1 515,79	13,31	<b>1 502,48</b>	6 334,52	23,7
Venda al detall de carburants	1 943,93	5,09	<b>1 938,85</b>	11 985,70	16,2

Font: Institut d'Estadística de Catalunya, a partir de l'enquesta anual de serveis de l'INE.

(1) No s'hi inclouen les reparacions.

## 8.15

### Venda i reparació de vehicles de motor<sup>(1)</sup>. 2002. Marge comercial. Per subsectors.

	Marge comercial brut <sup>(2)</sup>		Marge comercial sobre vendes (%)	
	<b>Catalunya</b>	Espanya	<b>Catalunya</b>	Espanya
Venda de vehicles de motor	<b>1 329,43</b>	3 776,51	<b>10,3</b>	7,10
Venda de recanvis i accessoris	<b>329,46</b>	1 479,04	<b>18,0</b>	18,90
Venda al detall de carburants	<b>428,19</b>	2 233,88	<b>18,1</b>	15,70

Font: Institut d'Estadística de Catalunya, a partir de l'enquesta anual de serveis de l'INE.

(1) No s'hi inclouen les reparacions.

(2) Milions d'euros.

# 8.16

## Establiments majoristes. 1998-2002. Comarques, àmbits i províncies.

	1998	1999	2000	2001	2002
Alt Camp	173	167	177	167	167
Alt Empordà	567	606	641	699	732
Alt Penedès	411	424	428	426	444
Alt Urgell	105	114	124	121	131
Alta Ribagorça	7	7	6	8	8
Anoia	351	365	373	386	394
Bages	660	626	648	666	678
Baix Camp	746	721	724	729	730
Baix Ebre	351	365	367	356	335
Baix Empordà	431	450	426	440	477
Baix Llobregat	2 916	3 001	3 069	3 146	3 185
Baix Penedès	187	204	212	218	221
Barcelonès	13 774	13 019	13 838	14 096	13 744
Berguedà	132	128	132	129	120
Cerdanya	66	67	68	67	70
Conca de Barberà	76	79	84	83	73
Garraf	377	406	440	459	462
Garrigues	81	77	75	79	83
Garrotxa	227	234	231	243	244
Gironès	848	869	814	894	920
Maresme	1 629	1 660	1 688	1 614	1 748
Montsià	282	284	279	269	276
Noguera	187	196	193	196	211
Osona	779	776	786	805	813
Pallars Jussà	69	58	56	58	60
Pallars Sobirà	14	16	20	18	19
Pla d'Urgell	209	216	221	224	230
Pla de l'Estany	155	169	164	163	168
Priorat	31	32	35	36	37
Ribera d'Ebre	77	77	79	79	72
Ripollès	66	64	70	75	78
Segarra	80	85	87	87	91
Segrià	1 197	1 230	1 172	1 153	1 152
Selva	475	512	532	551	582
Solsonès	59	59	58	56	59
Tarragonès	638	661	669	646	642
Terra Alta	43	44	45	46	48
Urgell	215	225	221	242	240
Val d'Aran	32	31	31	36	41
Vallès Occidental	3 983	4 060	4 121	4 034	4 183
Vallès Oriental	1 705	1 708	1 738	1 786	1 827
<b>Catalunya</b>	<b>34 411</b>	<b>34 092</b>	<b>35 142</b>	<b>35 586</b>	<b>35 795</b>
Àmbit Metropolità	24 795	24 278	25 322	25 561	25 593
Comarques Gironines	2 769	2 904	2 878	3 065	3 201
Camp de Tarragona	1 851	1 864	1 901	1 879	1 870
Terres de l'Ebre	753	770	770	750	731
Àmbit de Ponent	1 969	2 029	1 969	1 981	2 007
Comarques Centrals	1 981	1 954	1 997	2 042	2 064
Alt Pirineu i Aran	293	293	305	308	329
Barcelona	26 718	26 174	27 263	27 550	27 601
Girona	2 826	2 960	2 935	3 120	3 258
Lleida	2 263	2 324	2 273	2 287	2 335
Tarragona	2 604	2 634	2 671	2 629	2 601

Font: Institut d'Estadística de Catalunya.

# 8.17

## Establiments detallistes. 1998-2002. Comarques, àmbits i províncies.

	1998	1999	2000	2001	2002
Alt Camp	636	629	639	610	569
Alt Empordà	2 763	2 833	2 869	2 919	2 961
Alt Penedès	1 385	1 381	1 364	1 363	1 388
Alt Urgell	353	351	367	354	365
Alta Ribagorça	101	104	100	101	106
Anoia	1 521	1 554	1 535	1 538	1 578
Bages	2 791	2 791	2 687	2 718	2 710
Baix Camp	2 831	2 866	2 906	2 866	2 783
Baix Ebre	1 427	1 430	1 430	1 390	1 369
Baix Empordà	2 509	2 551	2 589	2 593	2 671
Baix Llobregat	10 562	10 691	10 471	10 502	10 447
Baix Penedès	1 122	1 116	1 143	1 196	1 191
Barcelonès	42 537	39 940	40 735	40 700	39 451
Berguedà	783	791	777	768	749
Cerdanya	426	422	421	430	443
Conca de Barberà	341	324	325	313	305
Garraf	1 974	1 981	1 994	2 028	2 041
Garrigues	307	304	305	298	302
Garrotxa	1 028	1 011	996	983	971
Gironès	2 835	2 833	2 701	2 834	2 888
Maresme	6 413	6 403	6 362	6 073	6 310
Montsià	1 217	1 253	1 256	1 203	1 198
Noguera	650	643	634	627	637
Osona	2 609	2 573	2 580	2 606	2 560
Pallars Jussà	253	266	265	255	259
Pallars Sobirà	125	118	120	123	130
Pla d'Urgell	513	522	508	522	549
Pla de l'Estany	459	453	454	430	454
Priorat	172	171	176	170	162
Ribera d'Ebre	466	461	467	457	450
Ripollès	621	613	607	596	599
Segarra	309	306	305	302	295
Segrià	3 297	3 353	3 224	3 208	3 130
Selva	2 557	2 565	2 566	2 609	2 593
Solsonès	210	215	221	222	228
Tarragonès	3 547	3 622	3 587	3 530	3 458
Terra Alta	249	244	248	241	228
Urgell	595	586	592	595	611
Val d'Aran	249	267	267	278	284
Vallès Occidental	11 845	11 856	11 674	10 842	10 881
Vallès Oriental	5 308	5 325	5 278	5 260	5 336
<b>Catalunya</b>	<b>119 896</b>	<b>117 718</b>	<b>117 745</b>	<b>116 653</b>	<b>115 640</b>
Àmbit Metropolità	80 024	77 577	77 878	76 768	75 854
Comarques Gironines	12 772	12 859	12 782	12 964	13 137
Camp de Tarragona	8 649	8 728	8 776	8 685	8 468
Terres de l'Ebre	3 359	3 388	3 401	3 291	3 245
Àmbit de Ponent	5 671	5 714	5 568	5 552	5 524
Comarques Centrals	7 914	7 924	7 800	7 852	7 825
Alt Pirineu i Aran	1 507	1 528	1 540	1 541	1 587
Barcelona	87 707	85 267	85 436	84 377	83 435
Girona	13 142	13 224	13 150	13 346	13 531
Lleida	7 039	7 111	6 982	6 954	6 961
Tarragona	12 008	12 116	12 177	11 976	11 713

Font: Institut d'Estadística de Catalunya.

# 8.18

## Establiments detallistes. 2002.

Per grups d'activitat (IAE). Comarques, àmbits i províncies.

	Productes alimentaris	Roba i calçat	Parament de la llar	Llibres i revistes	Productes químics	Material de transport	Altres	Total
Alt Camp	198	102	78	15	57	15	104	569
Alt Empordà	874	535	392	71	255	150	684	2 961
Alt Penedès	477	205	221	33	109	60	283	1 388
Alt Urgell	127	76	55	11	31	10	55	365
Alta Ribagorça	43	14	11	7	12	1	18	106
Anoia	514	337	214	36	133	55	289	1 578
Bages	923	502	354	74	249	102	506	2 710
Baix Camp	840	599	437	78	218	92	519	2 783
Baix Ebre	498	259	158	39	114	49	252	1 369
Baix Empordà	772	595	433	68	188	125	490	2 671
Baix Llobregat	3 400	2 065	1 467	347	830	496	1 842	10 447
Baix Penedès	375	203	189	39	97	53	235	1 191
Barcelonès	11 737	8 450	5 383	1 842	3 137	1 097	7 805	39 451
Berguedà	267	128	94	23	60	22	155	749
Cerdanya	145	78	65	7	46	16	86	443
Conca de Barberà	130	36	32	10	26	8	63	305
Garraf	629	426	321	68	114	93	390	2 041
Garrigues	158	35	22	5	40	4	38	302
Garrotxa	349	161	129	33	88	35	176	971
Gironès	818	633	385	104	233	113	602	2 888
Maresme	1 929	1 421	812	163	434	234	1 317	6 310
Montsià	383	197	198	27	99	47	247	1 198
Noguera	248	104	83	16	73	32	81	637
Osona	846	473	325	88	227	104	497	2 560
Pallars Jussà	95	42	33	6	27	10	46	259
Pallars Sobirà	50	11	24	2	11	4	28	130
Pla d'Urgell	178	96	74	12	62	18	109	549
Pla de l'Estany	143	93	54	14	39	15	96	454
Priorat	92	14	10	1	17	2	26	162
Ribera d'Ebre	181	56	58	14	35	15	91	450
Ripollès	256	94	64	14	55	18	98	599
Segarra	105	52	31	7	35	18	47	295
Segrià	1 017	614	413	129	288	119	550	3 130
Selva	750	574	420	50	189	81	529	2 593
Solsonès	65	50	26	8	31	7	41	228
Tarragonès	1 060	652	502	113	276	116	739	3 458
Terra Alta	103	20	25	5	20	3	52	228
Urgell	206	122	80	16	56	24	107	611
Val d'Aran	71	52	55	7	22	9	68	284
Vallès Occidental	3 363	2 374	1 444	420	773	452	2 055	10 881
Vallès Oriental	1 666	960	800	169	410	234	1 097	5 336
<b>Catalunya</b>	<b>36 081</b>	<b>23 510</b>	<b>15 971</b>	<b>4 191</b>	<b>9 216</b>	<b>4 158</b>	<b>22 513</b>	<b>115 640</b>
Àmbit Metropolità	23 201	15 901	10 448	3 042	5 807	2 666	14 789	75 854
Comarques Gironines	3 962	2 685	1 877	354	1 047	537	2 675	13 137
Camp de Tarragona	2 695	1 606	1 248	256	691	286	1 686	8 468
Terres de l'Ebre	1 165	532	439	85	268	114	642	3 245
Àmbit de Ponent	1 912	1 023	703	185	554	215	932	5 524
Comarques Centrals	2 615	1 490	1 013	229	700	290	1 488	7 825
Alt Pirineu i Aran	531	273	243	40	149	50	301	1 587
Barcelona	25 738	17 341	11 432	3 263	6 475	2 949	16 237	83 435
Girona	4 085	2 760	1 939	360	1 084	552	2 751	13 531
Lleida	2 398	1 271	913	227	698	257	1 197	6 961
Tarragona	3 860	2 138	1 687	341	959	400	2 328	11 713

Font: Institut d'Estadística de Catalunya.

## 8.19 Índex de vendes en grans superfícies (IVGS)<sup>(1)</sup>. 2000-2004.

	Alimentació	Resta de productes	IVGS Catalunya	IVGS Espanya
2000	94,3	95,5	<b>95,0</b>	96,0
2001	100,0	100,0	<b>100,0</b>	102,9
2002	106,7	105,4	<b>106,0</b>	105,9
2003	107,1	110,5	<b>109,0</b>	114,6
2004	109,4	114,2	<b>112,2</b>	122,8

Font: Institut d'Estadística de Catalunya.  
 Instituto Nacional de Estadística.

(1) Base 2001 = 100.

## 8.20 Índex de vendes en grans superfícies (IVGS)<sup>(1)</sup>. 2000-2004. Taxa de variació.

Tant per cent

	Alimentació	Resta de productes	IVGS Catalunya	IVGS Espanya
2000	2,1	5,8	<b>4,3</b>	8,6
2001	6,0	4,7	<b>5,2</b>	7,2
2002	6,7	5,4	<b>6,0</b>	2,9
2003	0,3	4,8	<b>2,9</b>	8,1
2004	2,2	3,4	<b>2,9</b>	7,2

Font: Institut d'Estadística de Catalunya.  
 Instituto Nacional de Estadística.

(1) Base 2001 = 100.

## 8.21 Índexs de comerç al detall<sup>(1)</sup>. 2001-2004.

	Índex de vendes		Índex d'ocupació	
	Catalunya	Espanya	Catalunya	Espanya
2001	<b>100,0</b>	99,3	<b>99,5</b>	98,2
2002	<b>106,3</b>	105,0	<b>102,5</b>	102,6
2003	<b>114,2</b>	111,0	<b>106,1</b>	106,0
2004	<b>121,9</b>	117,1	<b>108,4</b>	109,0

Font: Instituto Nacional de Estadística.

(1) Base 2001 = 100.

## 8.22 Índexs de comerç al detall<sup>(1)</sup>. 2002-2004 Taxa de variació.

Tant per cent

	Índex de vendes		Índex d'ocupació	
	Catalunya	Espanya	Catalunya	Espanya
2002	<b>6,3</b>	5,7	<b>3,0</b>	4,1
2003	<b>7,4</b>	5,7	<b>3,3</b>	3,3
2004	<b>6,6</b>	5,5	<b>2,3</b>	2,6

Font: Instituto Nacional de Estadística.

(1) Base 2001 = 100.

## 8.23

**Venda a distància. 2000-2004.**  
**Empreses<sup>(1)</sup>. Per productes.**

	2000	2001	2002	2003	2004
Alimentació	2	2	3	3	3
Articles de cinema	-	-	1	1	1
Articles de luxe	1	1	1	1	1
Articles de medicació i precisió	-	-	1	1	1
Articles de sex-shop	-	-	1	1	2
Articles de tot tipus	6	8	12	16	17
Articles d'embalatge	1	1	1	1	2
Articles d'hostaleria	1	-	-	-	-
Caça i pesca	1	1	1	2	2
Col·leccions	4	5	5	5	5
Comunicació	8	8	9	9	9
Cursos	1	2	3	3	3
Electrodomèstics, fotografia, so	1	4	4	4	6
Ferreteria	-	-	1	1	1
Jardineria	2	4	4	4	4
Jocs	1	2	2	2	3
Material informàtic	-	1	3	5	7
Material sanitari	3	4	4	4	4
Mobiliari	1	2	3	3	3
Perfumeria i cosmètica	1	2	2	2	2
Paquets turístics	-	-	-	1	3
Publicacions	27	33	36	38	39
Serveis de televisió interactiva	-	-	-	1	1
Sistemes de fidelització	-	1	2	2	2
Souvenirs	1	1	1	1	2
Tèxtil i calçat	2	4	4	5	5
Títols de transport	-	-	-	1	1
Venda i lloguer d'audiovisuals	-	-	-	1	1
<b>Total</b>	<b>64</b>	<b>86</b>	<b>104</b>	<b>118</b>	<b>130</b>

Font: Generalitat de Catalunya. Departament de Comerç, Turisme i Consum. Direcció General de Comerç.

(1) Les empreses de venda domiciliària amb seu a Catalunya s'inscriuen en el registre del Ministeri d'Economia a través de la Generalitat, segons el Decret 286/1999.



## 8.24

**Venda amb franquícia. 2000-2004.**  
**Empreses<sup>(1)</sup>. Per productes.**

	2000	2001	2002	2003	2004
Agències de viatges	-	-	-	1	1
Aire condicionat	-	-	1	1	2
Alimentació	9	11	11	14	18
Articles esportius	-	-	-	-	-
Articles promoció	-	-	1	1	1
Automoció	2	5	5	5	6
Autoorientat	-	-	-	-	-
Bricolatge i jardineria	2	2	2	2	2
Bugaderia	-	4	7	7	8
Complements	2	2	5	6	6
Consultoria	-	1	2	2	3
Electrodomèstics	-	1	1	1	1
Ensenyament	-	3	5	6	7
Filatèlia i col·leccionisme	-	-	-	-	-
Fotografia, òptica, so	4	4	6	8	8
Immobiliària	-	10	10	12	14
Laboratoris	-	-	-	1	1
Lloguer de vehicles	-	-	1	1	2
Màquines recreatives	-	1	1	1	1
Material de construcció	-	-	1	1	1
Material informàtic	1	1	4	4	6
Missatgeria	-	1	2	5	5
Mobiliari i decoració	13	17	17	18	18
Neteja i desinfecció	-	1	1	1	1
Papereria	1	1	1	2	2
Parcs infantils	-	-	-	-	-
Perfumeria i cosmètica	3	6	6	6	7
Perruqueria i estètica	-	3	3	4	4
Promoció d'articles	-	-	1	1	1
Reciclatge	-	-	-	-	-
Relacions interpersonals	-	-	-	2	3
Reparació de sistemes hidràulics	-	-	1	1	1
Restauració	-	20	24	28	30
Serveis a domicili	-	-	1	3	3
Serveis de comunicació	-	1	1	1	1
Serveis mèdics jurídics	-	-	-	1	2
Tèxtil i calçat	20	26	27	30	36
Videoclubs	-	-	1	1	1
<b>Total</b>	<b>57</b>	<b>121</b>	<b>149</b>	<b>178</b>	<b>203</b>

Font: Generalitat de Catalunya. Departament de Comerç, Turisme i Consum. Direcció General de Comerç.

(1) Les empreses de venda amb franquícia amb seu a Catalunya s'inscriuen en el registre del Ministeri d'Economia a través de la Generalitat, segons el Decret 287/1999.

## 8.25

### Venda domiciliària. 2000-2004. Empreses<sup>(1)</sup>. Per productes.

	2000	2001 <sup>(2)</sup>	2002 <sup>(2)</sup>	2003	2004 <sup>(2)</sup>
Cosmètics i neteja per a la llar	7	7	7	7	7
Cursos	3	3	3	3	3
Estris per a la llar, electrodomèstics	32	32	32	31	31
Immobles en multipropietat	1	1	1	1	1
Joies	1	1	1	1	1
Llibres i productes culturals	28	28	28	26	26
Productes alimentaris	3	3	3	3	3
Segells i valors filatèlics	4	4	4	4	4
Sistemes de seguretat	1	1	1	1	1
<b>Total</b>	<b>80</b>	<b>80</b>	<b>80</b>	<b>77</b>	<b>77</b>

Font: Generalitat de Catalunya. Departament de Comerç, Turisme i Consum. Direcció General de Comerç.

(1) Empreses que consten en el registre a final d'any (afegint-hi les noves i restant-ne les baixes).

(2) Els anys 2001, 2002 i 2004 no s'ha produït cap nova inscripció en el registre.

## 8.26

### Ajuts al sector comerç<sup>(1)</sup>. 2004. Inversions i subvencions.

Milers d'euros

	Projectes	Inversions	Subvencions	% subvencions/ inversions
Centrals de compra	10	395,51	182,34	46,1
Dinamització territorial	218	14 126,25	3 108,69	22,0
Dinamització sectorial	5	172,61	86,30	50,0
Marques de canal	27	947,64	435,04	45,9
Mercats i zones vianants	57	21 032,45	3 021,20	14,4
Nous entorns de competitivitat	1 045	31 940,95	4 675,86	14,6
Difusió models de comerç	234	1 019,86	452,65	44,4
Comerç electrònic	143	1 150,10	279,14	24,3
<b>Total</b>	<b>1 739,00</b>	<b>70 785,37</b>	<b>12 241,22</b>	<b>17,3</b>

Font: Generalitat de Catalunya. Departament de Comerç, Turisme i Consum. Direcció General de Comerç.

## 8.27

Fires comarcals. 2004.  
Comarques i àmbits.

	Fires	Dies	Expositors <sup>(1)</sup>
Alt Camp	2	5	490
Alt Empordà	17	31	904
Alt Penedès	6	15	394
Alt Urgell	2	4	150
Alta Ribagorça	1	1	70
Anoia	10	22	1 105
Bages	20	39	1 844
Baix Camp	8	34	370
Baix Ebre	9	25	841
Baix Empordà	6	15	275
Baix Llobregat	18	48	2 254
Baix Penedès	2	8	210
Barcelonès	10	37	1 162
Berguedà	3	6	281
Cerdanya	5	14	159
Conca de Barberà	4	6	306
Garraf	4	11	427
Garrigues	1	3	94
Garrotxa	10	15	647
Gironès	13	37	1 349
Maresme	15	49	888
Montsià	10	28	729
Noguera	5	10	568
Osona	26	77	1 619
Pallars Jussà	7	12	285
Pallars Sobirà	5	7	150
Pla d'Urgell	6	17	284
Pla de l'Estany	3	8	173
Priorat	3	5	163
Ribera d'Ebre	4	9	404
Ripollès	4	7	257
Segarra	4	6	175
Segrià	7	16	462
Selva	2	7	307
Solsonès	3	5	460
Tarragonès	4	15	225
Terra Alta	2	3	34
Urgell	4	8	335
Val d'Aran	4	11	310
Vallès Occidental	15	64	687
Vallès Oriental	19	38	1 049
<b>Catalunya</b>	<b>303</b>	<b>778</b>	<b>22 896</b>
Àmbit Metropolità	87	262	6 861
Comarques Gironines	55	120	3 912
Camp de Tarragona	23	73	1 764
Terres de l'Ebre	25	65	2 008
Àmbit de Ponent	27	60	1 918
Comarques Centrals	62	149	5 309
Alt Pirineu i Aran	24	49	1 124

Font: Generalitat de Catalunya. Departament de Comerç, Turisme i Consum. Direcció General de Promoció Comercial.

(1) Les dades d'expositors són de la darrera edició.

## 8.28

Fires i salons monogràfics. 2004.  
Províncies.

	Dies	Periodicitat	Expositors <sup>(1)</sup>	Visitants <sup>(1)</sup>	Any d'inici	Temàtica
<b>Barcelona</b>						
Gaudí Dona Primavera	3	semestral	75	27 128	1998	moda vestir
Gaudí Home Primavera	3	semestral	70	27 128	1999	moda vestir
Gaudí Dona Tardor	3	semestral	75	27 128	1998	moda vestir
Gaudí Home Tardor	3	semestral	70	27 128	1999	moda vestir
Expohogar-Regal Primavera	4	semestral	200	18 050	1996	articles regal
Expohogar-Regal Tardor	4	semestral	426	32 300	1980	articles regal
Expo-Pell Primavera	3	semestral	50	1 400	1986	pel·leteria
Expo-Pell Tardor	4	semestral	50	1 400	1986	pel·leteria
Agrotur	3	anual	92	27 000	1995	turisme rural
Antiquaris	9	anual	113	37 774	1975	antiguitats
Artexpo	5	anual	72	24 598	1976	cultura i art
Auto Retro	5	anual	183	55 000	1984	automòbil
Barcelona Meeting Point	6	anual	615	180 729	1997	construcció
Caravàning	9	anual	75	19 610	1989	caravanes
Cosmobelleza	3	anual	550	175 000	1996	cosmètica
Equus Catalonia	4	anual	165	1 500	1988	hípica
European Golf Show	4	anual	286	11 892	2001	esport
Immersió	3	anual	152	8 500	2000	nàutica
Logística Saló Internacional	4	anual	500	33 597	1998	logística
Merca-diner	3	anual	121	20 260	2000	finances
Moble La Garriga	5	anual	125	33 000	1999	moble
Nàutic Saló Internacional	9	anual	476	165 000	1963	nàutica
Negocis i Franquícies	3	anual	136	14 778	2001	franquícia
Nivàlia	3	anual	345	15 000	1994	esports de neu
Noviaespaña	3	anual	144	13 114	1990	moda vestir
Pieloespaña	4	anual	151	8 201	1983	pel·leteria
Portal Point	4	anual	80	8 304	2002	internet
Tecnomeeting	3	anual	283	3 000	1999	serveis congressos
Turisme (SITC)	4	anual	785	196 800	1992	turisme
Alimentària	5	biennal	2 189	141 234	1976	alimentació
Educació i Formació	3	biennal	106	9 500	1985	material didàctic
Expoàviga	4	biennal	381	30 717	1975	ramaderia
Expodidàctica	3	biennal	106	9 500	1985	material didàctic
Fispacel. Paper	3	biennal	-	-	2004	maquinària
Hostelco	5	biennal	968	51 332	1997	hoteleria
Liber Saló del Llibre	4	biennal	289	5 950	1983	llibre, edició
Maquitect	5	biennal	371	18 246	1989	maquinària
Moto Show	5	biennal	408	165 141	2001	motocicleta
Motorpro	4	biennal	131	22 462	1978	automòbil
Planet Futbol	6	biennal	119	400 000	2002	esport
<b>Lleida</b>						
Eurofruit	5	anual	83	175 621	1986	agroalimentària
Fira Agrària de Sant Miquel	5	anual	207	175 621	1946	agroalimentària
Fira de Sant Josep	3	anual	357	222 543	1873	agroalimentària
Teatre al Carrer	4	anual	107	120 000	1981	cultura
Minusval	4	biennal	48	10 043	1988	discapacitats
<b>Tarragona</b>						
Expo-Ràpita	4	anual	75	10 000	1989	nàutica

Font: Generalitat de Catalunya. Departament de Comerç, Turisme i Consum.

(1) Les dades d'expositors i visitants són de la darrera edició.



# 9. Turisme

## Aspectes metodològics

### Definicions

#### Allotjaments turístics

- 9.01 Allotjaments turístics. Per tipus. 2000-2004.
- 9.02 Allotjaments turístics. Per tipus. 2004. Marques turístiques.
- 9.03 Allotjaments turístics. Per tipus. 2004. Comarques, àmbits i províncies.
- 9.04 Establiments hotelers. Per categories. 2000-2004.
- 9.05 Establiments hotelers. Per categories. 2004. Marques turístiques.
- 9.06 Establiments hotelers. Per tipus. 2004. Comarques, àmbits i províncies
- 9.07 Balnearis. Per categories. 2004. Comarques i províncies.
- 9.08 Paradors. Per categories. 2004. Comarques i províncies.
- 9.09 Turisme rural. 2000-2004. Marques turístiques.
- 9.10 Turisme rural. 2000-2004. Comarques, àmbits i províncies.
- 9.11 Càmpings. Per categories. 2000-2004.
- 9.12 Càmpings. Per categories. 2004. Marques turístiques.
- 9.13 Càmpings. Per categories. 2004. Comarques, àmbits i províncies.

#### Equipaments turístics

- 9.14 Restaurants. 2004. Comarques, àmbits i províncies.
- 9.15 Restaurants. 2004. Marques turístiques.
- 9.16 Agències de viatges. 2004. Marques turístiques.
- 9.17 Agències de viatges. 2004. Comarques, àmbits i províncies.
- 9.18 Estacions d'esquí. Equipaments. 2004. Comarques i províncies.
- 9.19 Camps de golf. 2004. Comarques, àmbits i províncies.
- 9.20 Instal·lacions nàutiques. 2004. Comarques i províncies.
- 9.21 Parcs aquàtics. Instal·lacions. 2004. Comarques i províncies.
- 9.22 Platges. Equipaments i serveis. 2004. Marques turístiques.

#### Moviment turístic

- 9.23 Visitants estrangers a Catalunya. Per país d'origen. 2000-2004.
- 9.24 Turistes estrangers a Catalunya. 2003-2004. Marques turístiques.
- 9.25 Turistes estrangers a Catalunya. Per país d'origen. 2003-2004.
- 9.26 Turistes estrangers a Catalunya. Per tipus d'allotjament. 2003-2004.
- 9.27 Turistes espanyols a Catalunya. Per comunitat autònoma d'origen. 2001-2004.
- 9.28 Turistes espanyols a Catalunya. 2000-2004. Marques turístiques.
- 9.29 Turistes espanyols a Catalunya. Per motiu del viatge. 2000-2004.
- 9.30 Turistes espanyols a Catalunya. Per tipus d'allotjament. 2000-2004.
- 9.31 Turistes espanyols a Catalunya. Per mitjà de transport. 2000-2004.
- 9.32 Turistes espanyols a Catalunya. Despesa turística. 2000-2004. Marques turístiques.
- 9.33 Turistes catalans arreu. Per destinació. 2000-2004.
- 9.34 Turistes catalans arreu. Per motiu del viatge. 2000-2004.

- 9.35 Turistes catalans arreu. Per tipus d'allotjament. 2000-2004.
- 9.36 Turistes catalans arreu. Per mitjà de transport. 2000-2004.
- 9.37 Turistes catalans arreu. Despesa turística. 2000-2004.

### **Indicadors d'activitat turística**

- 9.38 Viatgers i pernoctacions. Per tipus d'allotjament. 2000-2004.
- 9.39 Viatgers i pernoctacions. Per tipus d'allotjament i origen. 2004.
- 9.40 Viatgers i pernoctacions. Per tipus d'allotjament. Marques turístiques. 2004.
- 9.41 Establiments hotelers. Indicadors d'activitat. 2000-2004.
- 9.42 Turisme rural. Indicadors d'activitat. 2001-2004.
- 9.43 Càmpings. Indicadors d'activitat. 2000-2004.
- 9.44 Empreses d'hostaleria. Establiments. 1998-2002. Comarques, àmbits i províncies.
- 9.45 Sector turístic. Principals resultats. Per subsectors. 2002.
- 9.46 Sector turístic. Macromagnituds. Per subsectors. 2002.

## Aspectes metodològics

El turisme es considera des del punt de vista de l'oferta i de la demanda. L'**oferta** inclou tot un conjunt d'equipaments turístics que poden classificar-se, segons la finalitat a què es destinen, en quatre grups diferents: allotjaments, establiments de restauració, agències de viatges i equipaments esportius i recreatius. La divisió territorial bàsica la constitueixen les comarques i es complementa amb les províncies i els àmbits del Pla territorial. En el sector turístic s'utilitza també una divisió en marques turístiques que s'ajusta més a aquest tipus d'activitats. La **demand**a es refereix als visitants que entren i pernocten o no al territori.

El bloc principal de l'**oferta turística** el constitueixen els **allotjaments**: establiments hotelers, turisme rural i càmpings, dels quals se n'ofereix el nombre i les places. Les dades es presenten per categories i per tipus, i també segons la distribució geogràfica, per comarques i marques turístiques. En un altre apartat s'inclouen dades dels principals **indicadors d'activitat** d'aquests allotjaments: viatgers i pernoctacions, grau d'ocupació, estada mitjana i persones ocupades, en sèries anuals que permeten apreciar-ne l'evolució. No s'inclou la informació referent a apartaments.

Pel que fa als establiments de **restauració** i **agències de viatges** les dades es desglossen per comarques i marques turístiques. L'oferta es complementa amb un conjunt d'instal·lacions i serveis que abasten l'activitat turística i esportiva: camps de golf,

estacions d'esquí, instal·lacions nàutiques, parcs aquàtics i equipaments a les platges.

Des del punt de vista de la **demand**a es recullen dades dels turistes **estrangers** i **espanyols** d'altres comunitats que pernocten a Catalunya per lloc d'origen, lloc de destinació, motiu del viatge, tipus d'allotjament, mitjà de transport i despesa turística. La informació sobre viatges dels **turistes catalans** s'ofereix amb el mateix desglossament.

Finalment s'inclouen dades econòmiques de les **empreses del sector turístic** desglossades en tres subsectors: allotjaments, establiments de restauració i agències de viatges.

Quant a les fonts estadístiques, la major part de les dades d'equipaments procedeixen de la Direcció General de Turisme de la Generalitat. Les dades de turistes estrangers provenen de diferents fonts: Frontur de l'Institut d'Estudis Turístics (IET) i enquestes d'ocupació en allotjaments turístics de l'INE. Les de turistes espanyols i catalans provenen d'una enquesta telefònica adreçada a població resident de 15 anys o més, duta a terme per l'Idescat en col·laboració amb Turisme de Catalunya. Pel que fa a indicadors d'activitat i a macromagnituds les dades s'elaboren a l'Idescat a partir de les enquestes de l'INE d'ocupació en allotjaments turístics i de l'enquesta anual de serveis, respectivament.

## Definicions

**Agència de viatges**: establiment comercial dedicat a l'exercici d'activitats de mediació entre els viatgers, d'una banda, i l'oferta del sector turístic (hotels, serveis de transports, guies turístics, etc.), de l'altra.

**Balneari**: establiment situat en una zona de muntanya o en un lloc ric en aigües minerals i especialment indicat per fer cures de repòs o medicinals.

**Càmping**: espai de terreny degudament delimitat, dotat i acondicionat, destinat a facilitar a les persones, de manera habitual i mitjançant el pagament d'un preu estipulat, un lloc per fer vida a l'aire lliure durant temps limitat, amb finalitats vacacionals o turístiques i utilitzant com a residència albergs mòbils, caravanes, tendes de campanya o altres elements similars fàcilment



transportables. Es classifiquen en quatre categories: luxe, primera, segona i tercera.

**Estada mitjana:** aproximació al nombre de dies que, per terme mitjà, els viatgers fan estada en els establiments. Es calcula com a cocient entre les pernoctacions i el nombre de viatgers.

**Establiment de restauració:** establiment obert al públic que té com a activitat principal oferir, de forma professional i habitual mitjançant un preu, menjars i begudes per ser consumits en el mateix local. Segons el tipus de servei que ofereix pot ser:

**Bar:** establiment que disposa de barra o també de servei de taula, per proporcionar al públic begudes, acompanyades o no de tapes, i entrepans freds o calents.

**Restaurant:** establiment que disposa de cuina i servei de menjador, per tal d'oferir al públic menjars i begudes. Es classifiquen en cinc categories (luxe, primera, segona, tercera i quarta).

**Restaurant-bar:** establiment que ofereix els serveis de restaurant i bar. Es classifiquen en cinc categories, igual que els restaurants.

**Establiment hotelier:** establiment comercial d'utilització pública destinat a acollir persones que estan de pas en un lloc; ofereix, mitjançant un preu, allotjament col·lectiu amb o sense altres serveis complementaris. S'hi inclouen les modalitats d'hotel i pensió.

**Hotel:** establiment que ofereix allotjament en habitacions en règim de lloguer, i també pot oferir serveis de caràcter complementari. Es classifiquen en cinc categories que s'identifiquen per estrelles d'or.

**Pensió:** establiment que ofereix allotjament en habitacions amb serveis complementaris o sense, mitjançant un lloguer, però que, tant per la dimensió com per l'estructura, característiques i tipologia dels serveis, no arriba al nivell d'hotel. N'hi ha de tres categories, que s'identifiquen per estrelles d'argent.

**Grau d'ocupació per places:** relació en percentatge entre el total de pernoctacions i el producte de les places existents, incloses les supletòries, pel nombre de dies a què es refereixen les pernoctacions. El grau d'ocu-

pació també pot referir-se a habitacions hoteleres o a parcel·les de càmping.

**Grau d'ocupació per habitacions:** relació en percentatge entre la mitjana diària d'habitacions ocupades

durant el mes i el total d'habitacions disponibles.

**Instal·lació nàutica:** construcció marítima que permet a les embarcacions esportives i recreatives efectuar operacions de càrrega i descàrrega. S'hi inclouen els ports esportius i altres instal·lacions com ara embarcadors, marines i dàrsenes.

**Parador:** hotel situat en un paratge d'interès turístic que sol utilitzar un edifici antic amb valor històric i arquitectònic.

**Parc aquàtic:** recinte tancat que té com a objecte principal l'ús de diverses atraccions recreatives, la utilització de les quals comporta el contacte dels seus usuaris amb l'aigua.

**Plaça de càmping:** espai que ocupa una persona en una tenda d'acampada, alberg mòbil o caravana.

**Plaça hotelera:** el nombre de places equival al nombre de llits fixos de l'establiment. No s'hi inclouen els supletoris i els llits de matrimoni contenen com a dues places.

**Pernoctació:** nombre de places ocupades per una sola persona en una mateixa jornada hotelera.

**Persones ocupades:** conjunt de persones remunerades i no remunerades que contribueixen, mitjançant l'aportació del seu treball, a la producció de béns i serveis a l'establiment durant el període de referència de l'enquesta, tot i que treballin fora dels seus locals.

**Turisme rural:** modalitat de turisme en allotjaments ubicats en el medi rural. Solen estar en contacte amb explotacions agràries i en edificis construïts amb anterioritat a 1950 d'acord amb l'arquitectura de la zona. Disposen d'aigua potable corrent, electricitat, calefacció, serveis higiènics i mobiliari adient. Es classifiquen en tres grups:

**Masia:** ubicada fora del nucli de població i integrada dins d'una explotació agrícola, ramadera o forestal.

**Casa de poble:** ubicada dins d'un nucli de població de menys de 1.000 habitants.

**Allotjament rural independent:** integrat en un edifici aïllat o en un nucli de menys de 1.000 habitants, amb servei de cuina, saló menjador, un dormitori o més i un bany o més.

**Turista:** visitant que fa una o més pernoctacions, sigui quin sigui el tipus d'allotjament.

**Viatger:** persona que es desplaça a un lloc diferent del seu entorn habitual.

**Visitant:** persona que es desplaça durant un temps a un lloc diferent del seu entorn habitual, sempre que el motiu principal de la visita no sigui el d'exercir una activitat remunerada en el lloc visitat. S'hi inclouen els que hi pernocten (turistes) i els que hi passen el dia (excursionistes o de pas).

## Marques turístiques de Catalunya. 2004.



## 9.01 Allotjaments turístics. 2000-2004. Per tipus.

	2000	2001	2002	2003	2004
<b>Establiments</b>					
establiments hotelers	2 558	2 570	2 600	2 614	2 570
hotels	1 177	1 208	1 242	1 287	1 335
pensions	1 381	1 362	1 358	1 327	1 235
paradors	7	7	7	7	7
turisme rural	650	820	951	1 132	1 283
càmpings	369	362	358	360	358
<b>Total</b>	<b>3 584</b>	<b>3 759</b>	<b>3 916</b>	<b>4 113</b>	<b>4 218</b>
<b>Places</b>					
establiments hotelers	232 061	235 075	239 872	245 191	247 893
hotels	190 695	194 501	199 919	206 603	211 858
pensions	41 366	40 574	39 953	38 588	36 035
paradors	973	973	973	973	1 014
turisme rural	5 604	6 801	7 774	9 066	10 131
càmpings	255 327	250 696	246 135	246 153	246 007
<b>Total</b>	<b>493 965</b>	<b>493 545</b>	<b>494 754</b>	<b>501 383</b>	<b>505 045</b>

Font: Generalitat de Catalunya. Departament de Comerç, Turisme i Consum. Direcció General de Turisme.  
Paradores de turismo de España.

## 9.02 Allotjaments turístics. 2004. Per tipus. Marques turístiques.

	Establiments hotelers	Paradors	Turisme rural	Càmpings	Total
<b>Establiments</b>					
Barcelona	433	-	-	-	<b>433</b>
Catalunya Central	173	2	176	20	<b>371</b>
Costa Brava	728	1	239	111	<b>1 079</b>
Costa Daurada	353	1	181	74	<b>609</b>
Costa de Garraf	148	-	36	12	<b>196</b>
Costa del Maresme	181	-	14	33	<b>228</b>
Pirineus-Prepirineus	459	3	571	102	<b>1 135</b>
Terres de Lleida	95	-	66	6	<b>167</b>
<b>Catalunya</b>	<b>2 570</b>	<b>7</b>	<b>1 283</b>	<b>358</b>	<b>4 218</b>
<b>Places</b>					
Barcelona	39 253	-	-	-	<b>39 253</b>
Catalunya Central	9 635	178	1 394	5 866	<b>17 073</b>
Costa Brava	77 057	156	1 993	107 532	<b>186 738</b>
Costa Daurada	52 889	156	1 480	65 581	<b>120 106</b>
Costa de Garraf	10 502	-	297	17 610	<b>28 409</b>
Costa del Maresme	34 965	-	72	17 884	<b>52 921</b>
Pirineus-Prepirineus	19 157	524	4 397	29 858	<b>53 936</b>
Terres de Lleida	4 435	-	498	1 676	<b>6 609</b>
<b>Catalunya</b>	<b>247 893</b>	<b>1 014</b>	<b>10 131</b>	<b>246 007</b>	<b>505 045</b>

Font: Institut d'Estadística de Catalunya.  
Paradores de turismo de España.

# 9.03

## Allotjaments turístics. 2004. Per tipus. Comarques, àmbits i províncies.

	Establiments				Places			
	establiments hotelers <sup>(1)</sup>	turisme rural	càmpings	total	establiments hotelers <sup>(1)</sup>	turisme rural	càmpings	total
Alt Camp	5	17	-	22	258	141	-	399
Alt Empordà	204	92	34	330	15 113	727	32 482	48 322
Alt Penedès	18	34	1	53	771	273	313	1 357
Alt Urgell	38	52	9	99	1 604	398	2 088	4 090
Alta Ribagorça	42	59	5	106	1 931	370	926	3 227
Anoia	15	24	1	40	754	149	63	966
Bages	31	44	3	78	1 217	343	420	1 980
Baix Camp	70	17	18	105	8 194	161	23 969	32 324
Baix Ebre	27	27	10	64	1 458	169	5 043	6 670
Baix Empordà	184	46	46	276	14 998	352	52 625	67 975
Baix Llobregat	69	-	4	73	5 193	-	9 614	14 807
Baix Penedès	46	5	6	57	4 043	41	4 304	8 388
Barcelonès	433	-	-	433	39 253	-	-	39 253
Berguedà	43	86	14	143	990	765	4 367	6 122
Cerdanya	58	29	7	94	2 496	224	3 883	6 603
Conca de Barberà	18	29	2	49	734	219	1 071	2 024
Garraf	61	2	7	70	4 538	24	7 683	12 245
Garrigues	4	7	-	11	48	64	-	112
Garrotxa	32	82	16	130	889	670	2 901	4 460
Gironès	36	19	2	57	1 506	189	1 013	2 708
Maresme	181	14	33	228	34 965	72	17 884	52 921
Montsià	30	26	7	63	1 626	256	2 399	4 281
Noguera	21	23	4	48	621	165	1 048	1 834
Osona	46	85	7	138	1 807	704	1 952	4 463
Pallars Jussà	19	50	5	74	713	408	1 496	2 617
Pallars Sobirà	62	71	20	153	2 896	535	6 148	9 579
Pla d'Urgell	13	53	-	66	383	447	-	830
Pla de l'Estany	9	3	3	15	220	33	1 576	1 829
Priorat	13	32	3	48	180	248	853	1 281
Ribera d'Ebre	10	7	1	18	315	68	163	546
Ripollès	57	62	12	131	1 870	498	3 567	5 935
Segarra	9	18	-	27	210	127	-	337
Segrià	42	5	2	49	3 058	35	628	3 721
Selva	292	29	26	347	45 213	278	19 836	65 327
Solsonès	21	61	5	87	637	349	1 923	2 909
Tarragonès	125	5	26	156	35 940	28	27 444	63 412
Terra Alta	10	16	1	27	297	149	335	781
Urgell	10	10	-	20	278	74	-	352
Val d'Aran	90	19	9	118	5 655	180	2 559	8 394
Vallès Occidental	34	2	-	36	3 465	14	-	3 479
Vallès Oriental	49	21	9	79	2 570	184	3 431	6 185
<b>Catalunya</b>	<b>2 577</b>	<b>1 283</b>	<b>358</b>	<b>4 218</b>	<b>248 907</b>	<b>10 131</b>	<b>246 007</b>	<b>505 045</b>
Àmbit Metropolità	845	73	54	972	90 755	567	38 925	130 247
Comarques Gironines	814	333	140	1 287	79 809	2 747	114 000	196 556
Camp de Tarragona	277	105	55	437	49 349	838	57 641	107 828
Terres de l'Ebre	77	76	18	171	3 696	642	7 940	12 278
Àmbit de Ponent	99	116	6	221	4 598	912	1 676	7 186
Comarques Centrals	156	300	32	488	5 405	2 310	8 725	16 440
Alt Pirineu i Aran	309	280	55	644	15 295	2 115	17 100	34 510
Barcelona	980	312	79	1 371	95 523	2 528	45 727	143 778
Girona	872	362	147	1 381	82 305	2 971	117 883	203 159
Lleida	371	428	59	858	18 034	3 152	16 816	38 002
Tarragona	354	181	73	608	53 045	1 480	65 581	120 106

Font: Generalitat de Catalunya. Departament de Comerç, Turisme i Consum. Direcció General de Turisme.  
Paradores de turismo de España.

(1) S'hi inclouen els paradors.

## 9.04

### Establiments hotelers. 2000-2004. Per categories.

	2000	2001	2002	2003	2004
<b>Establiments</b>					
<b>hotels</b>	<b>1 177</b>	<b>1 208</b>	<b>1 242</b>	<b>1 287</b>	<b>1 335</b>
5 estrelles	10	12	13	18	18
4 estrelles	145	151	167	199	221
3 estrelles	443	463	470	484	503
2 estrelles	288	293	301	297	308
1 estrella <sup>(1)</sup>	291	289	291	289	285
<b>pensions</b>	<b>1 381</b>	<b>1 362</b>	<b>1 358</b>	<b>1 327</b>	<b>1 235</b>
3 i 2 estrelles	592	604	610	626	629
1 estrella	789	758	748	701	606
<b>Total</b>	<b>2 558</b>	<b>2 570</b>	<b>2 600</b>	<b>2 614</b>	<b>2 570</b>
<b>Places</b>					
<b>hotels</b>	<b>190 695</b>	<b>194 501</b>	<b>199 919</b>	<b>206 567</b>	<b>211 858</b>
5 estrelles	4 177	4 888	5 294	6 372	6 372
4 estrelles	34 565	35 860	41 326	49 484	55 183
3 estrelles	104 166	107 635	107 992	107 073	107 092
2 estrelles	28 400	27 664	27 185	25 782	26 059
1 estrella <sup>(1)</sup>	19 387	18 454	18 122	17 856	17 152
<b>pensions</b>	<b>41 366</b>	<b>40 574</b>	<b>39 953</b>	<b>38 624</b>	<b>36 035</b>
3 i 2 estrelles	21 913	21 938	21 626	21 574	21 093
1 estrella	19 453	18 636	18 327	17 050	14 942
<b>Total</b>	<b>232 061</b>	<b>235 075</b>	<b>239 872</b>	<b>245 191</b>	<b>247 893</b>

Font: Generalitat de Catalunya. Departament de Comerç, Turisme i Consum. Direcció General de Turisme.

(1) S'hi inclouen alguns establiments pendents de classificació.

## 9.05

### Establiments hotelers. 2004. Per categories. Marques turístiques.

	Hotels					Pensions		Total
	5*	4*	3*	2*	1* <sup>(1)</sup>	3* i 2*	1*	
<b>Establiments</b>								
Barcelona	9	64	74	32	32	80	142	<b>433</b>
Catalunya Central	-	16	36	14	13	48	46	<b>173</b>
Costa Brava	5	61	160	89	96	139	178	<b>728</b>
Costa Daurada	2	32	87	46	38	107	41	<b>353</b>
Costa de Garraf	-	19	27	24	18	28	32	<b>148</b>
Costa del Maresme	-	10	62	23	15	47	24	<b>181</b>
Pirineus-Prepirineus	2	16	50	68	60	152	111	<b>459</b>
Terres de Lleida	-	3	7	12	13	28	32	<b>95</b>
<b>Catalunya</b>	<b>18</b>	<b>221</b>	<b>503</b>	<b>308</b>	<b>285</b>	<b>629</b>	<b>606</b>	<b>2 570</b>
<b>Places</b>								
Barcelona	5 363	14 274	9 280	2 820	1 685	2 475	3 356	<b>39 253</b>
Catalunya Central	-	2 732	3 428	819	389	1 344	923	<b>9 635</b>
Costa Brava	583	13 052	34 894	9 152	8 233	6 086	5 057	<b>77 057</b>
Costa Daurada	342	15 366	28 607	3 226	1 684	2 770	894	<b>52 889</b>
Costa de Garraf	-	4 227	2 587	1 470	739	801	678	<b>10 502</b>
Costa del Maresme	-	3 317	23 274	3 973	1 221	2 456	724	<b>34 965</b>
Pirineus-Prepirineus	84	1 754	4 231	3 813	2 322	4 325	2 628	<b>19 157</b>
Terres de Lleida	-	461	791	786	879	836	682	<b>4 435</b>
<b>Catalunya</b>	<b>6 372</b>	<b>55 183</b>	<b>107 092</b>	<b>26 059</b>	<b>17 152</b>	<b>21 093</b>	<b>14 942</b>	<b>247 893</b>

Font: Generalitat de Catalunya. Departament de Comerç, Turisme i Consum. Direcció General de Turisme.

(1) S'hi inclouen alguns establiments pendents de classificació.

# 9.06

## Establiments hotelers. 2004. Per tipus. Comarques, àmbits i províncies.

	Establiments			Places		
	hotels	pensions	total	hotels	pensions	total
Alt Camp	2	3	5	181	77	258
Alt Empordà	104	100	204	11 616	3 497	15 113
Alt Penedès	6	12	18	510	261	771
Alt Urgell	14	23	37	859	593	1 452
Alta Ribagorça	14	28	42	912	1 019	1 931
Anoia	5	10	15	375	379	754
Bages	7	23	30	680	431	1 111
Baix Camp	45	25	70	7 593	601	8 194
Baix Ebre	15	11	26	1 125	177	1 302
Baix Empordà	116	67	183	12 714	2 128	14 842
Baix Llobregat	40	29	69	4 492	701	5 193
Baix Penedès	24	22	46	3 591	452	4 043
Barcelonès	211	222	433	33 422	5 831	39 253
Berguedà	11	32	43	332	658	990
Cerdanya	31	27	58	1 716	780	2 496
Conca de Barberà	10	8	18	608	126	734
Garraf	42	19	61	4 021	517	4 538
Garrigues	2	2	4	22	26	48
Garrotxa	11	21	32	425	464	889
Gironès	13	23	36	1 097	409	1 506
Maresme	110	71	181	31 785	3 180	34 965
Montsià	13	17	30	1 184	442	1 626
Noguera	4	17	21	234	387	621
Osona	21	24	45	1 151	584	1 735
Pallars Jussà	10	9	19	452	261	713
Pallars Sobirà	31	31	62	2 069	827	2 896
Pla d'Urgell	4	9	13	155	228	383
Pla de l'Estany	3	6	9	141	79	220
Priorat	2	11	13	42	138	180
Ribera d'Ebre	1	9	10	34	281	315
Ripollès	18	39	57	910	960	1 870
Segarra	1	8	9	36	174	210
Segrià	20	22	42	2 303	755	3 058
Selva	174	118	292	40 332	4 881	45 213
Solsonès	6	15	21	272	365	637
Tarragonès	90	35	125	34 677	1 263	35 940
Terra Alta	3	7	10	190	107	297
Urgell	5	5	10	181	97	278
Val d'Aran	50	38	88	4 257	1 026	5 283
Vallès Occidental	20	14	34	3 215	250	3 465
Vallès Oriental	26	23	49	1 947	623	2 570
<b>Catalunya</b>	<b>1 335</b>	<b>1 235</b>	<b>2 570</b>	<b>211 858</b>	<b>36 035</b>	<b>247 893</b>
Àmbit Metropolità	455	390	845	79 392	11 363	90 755
Comarques Gironines	439	374	813	67 235	12 418	79 653
Camp de Tarragona	173	104	277	46 692	2 657	49 349
Terres de l'Ebre	32	44	76	2 533	1 007	3 540
Àmbit de Ponent	36	63	99	2 931	1 667	4 598
Comarques Centrals	50	104	154	2 810	2 417	5 227
Alt Pirineu i Aran	150	156	306	10 265	4 506	14 771
Barcelona	499	479	978	81 930	13 415	95 345
Girona	470	401	871	68 951	13 198	82 149
Lleida	161	207	368	11 752	5 758	17 510
Tarragona	205	148	353	49 225	3 664	52 889

Font: Generalitat de Catalunya. Departament de Comerç, Turisme i Consum. Direcció General de Turisme.

## 9.07

### Balnearis<sup>(1)</sup>. 2004. Per categories. Comarques i províncies.

	Establiments				Places			
	4*	3*	2*	total	4*	3*	2*	total
Alta Ribagorça	1	-	1	2	206	-	215	421
Baix Camp	1	-	-	1	428	-	-	428
Conca de Barberà	-	1	-	1	-	162	-	162
Selva	-	3	-	3	-	447	-	447
Tarragonès	-	-	-	-	-	-	-	-
Val d'Aran	-	-	-	-	-	-	-	-
Vallès Oriental	2	3	-	5	104	385	-	489
<b>Catalunya</b>	<b>4</b>	<b>7</b>	<b>1</b>	<b>12</b>	<b>738</b>	<b>994</b>	<b>215</b>	<b>1 947</b>
Barcelona	2	3	-	5	104	385	-	489
Girona	-	3	-	3	-	447	-	447
Lleida	1	-	1	2	206	-	215	421
Tarragona	1	1	-	2	428	162	-	590

Font: Generalitat de Catalunya. Departament de Comerç, Turisme i Consum. Direcció General de Turisme.

(1) Els balnearis estan inclosos a les taules referents a establiments hotelers.

## 9.08

### Paradors. 2004. Per categories. Comarques i províncies.

	Establiments			Places		
	4*	3*	total	4*	3*	total
Alt Urgell	-	1	1	-	152	152
Bages	1	-	1	106	-	106
Baix Ebre	1	-	1	156	-	156
Baix Empordà	1	-	1	156	-	156
Osona	1	-	1	72	-	72
Val d'Aran	2	-	2	372	-	372
<b>Catalunya</b>	<b>6</b>	<b>1</b>	<b>7</b>	<b>862</b>	<b>152</b>	<b>1 014</b>
Barcelona	2	-	2	178	-	178
Girona	1	-	1	156	-	156
Lleida	2	1	3	372	152	524
Tarragona	1	-	1	156	-	156

Font: Paradores de turismo de España.



# 9.09

## Turisme rural. 2000-2004. Marques turístiques.

	2000	2001	2002	2003	2004
<b>Establiments</b>					
Barcelona	-	-	-	-	-
Catalunya Central	79	96	111	139	176
Costa Brava	97	135	180	212	239
Costa Daurada	77	123	130	156	181
Costa de Garraf	17	22	25	32	36
Costa del Maresme	6	9	9	14	14
Pirineus-Prepirineus	349	404	462	526	571
Terres de Lleida	25	31	34	53	66
<b>Catalunya</b>	<b>650</b>	<b>820</b>	<b>951</b>	<b>1 132</b>	<b>1 283</b>
<b>Places</b>					
Barcelona	-	-	-	-	-
Catalunya Central	660	785	928	1 153	1 394
Costa Brava	1 007	1 214	1 548	1 783	1 993
Costa Daurada	619	1 012	1 065	1 299	1 480
Costa de Garraf	127	169	198	265	297
Costa del Maresme	51	52	52	72	72
Pirineus-Prepirineus	2 923	3 310	3 700	4 085	4 397
Terres de Lleida	217	259	283	409	498
<b>Catalunya</b>	<b>5 604</b>	<b>6 801</b>	<b>7 774</b>	<b>9 066</b>	<b>10 131</b>

Font: Generalitat de Catalunya. Departament de Comerç, Turisme i Consum. Direcció General de Turisme.

# 9.10

## Turisme rural. 2000-2004. Comarques, àmbits i províncies.

	Establiments					Places				
	2000	2001	2002	2003	2004	2000	2001	2002	2003	2004
Alt Camp	4	10	12	16	17	35	79	90	128	141
Alt Empordà	35	57	76	86	92	344	452	598	674	727
Alt Penedès	16	21	24	31	34	117	159	188	255	273
Alt Urgell	38	37	40	50	52	319	312	325	387	398
Alta Ribagorça	62	58	57	58	59	393	369	360	366	370
Anoia	11	13	15	19	24	67	80	100	121	149
Bages	23	27	30	36	44	171	193	217	281	343
Baix Camp	7	10	10	15	17	64	104	104	150	161
Baix Ebre	17	24	24	26	27	107	149	149	161	169
Baix Empordà	16	18	26	33	46	194	203	244	286	352
Baix Llobregat	-	-	-	-	-	-	-	-	-	-
Baix Penedès	2	2	2	4	5	15	17	17	37	41
Barcelonès	-	-	-	-	-	-	-	-	-	-
Berguedà	38	48	57	74	86	335	446	543	655	765
Cerdanya	17	18	24	25	29	159	174	201	206	224
Conca de Barberà	8	18	20	23	29	46	126	141	173	219
Garraf	1	1	1	1	2	10	10	10	10	24
Garrigues	2	2	2	5	7	24	24	24	48	64
Garrotxa	48	55	67	76	82	462	485	564	625	670
Gironès	11	12	15	17	19	113	122	136	159	189
Maresme	6	9	9	14	14	51	52	52	72	72
Montsià	14	22	22	24	26	137	224	224	247	256
Noguera	13	14	16	22	23	103	111	126	161	165
Osona	35	46	53	69	85	327	417	485	609	704
Pallars Jussà	27	32	40	48	50	261	295	348	388	408
Pallars Sobirà	49	63	63	68	71	417	496	503	525	535
Pla d'Urgell	2	3	3	3	53	24	33	33	33	447
Pla de l'Estany	22	35	44	50	3	218	299	378	411	33
Priorat	13	21	23	26	32	115	162	177	196	248
Ribera d'Ebre	4	5	5	6	7	36	49	49	64	68
Ripollès	29	38	50	54	62	270	333	415	444	498
Segarra	3	6	7	12	18	33	51	60	86	127
Segrià	1	2	2	3	5	8	15	15	21	35
Selva	13	13	19	26	29	138	138	192	253	278
Solsonès	23	36	46	54	61	138	216	270	309	349
Tarragonès	2	2	2	2	5	10	10	10	11	28
Terra Alta	6	9	10	14	16	54	92	104	132	149
Urgell	4	4	4	8	10	25	25	25	60	74
Val d'Aran	18	19	18	19	19	169	184	171	180	180
Vallès Occidental	-	-	-	-	2	-	-	-	-	14
Vallès Oriental	10	10	13	15	21	95	95	126	142	184
<b>Catalunya</b>	<b>650</b>	<b>820</b>	<b>951</b>	<b>1 132</b>	<b>1 283</b>	<b>5 604</b>	<b>6 801</b>	<b>7 774</b>	<b>9 066</b>	<b>10 131</b>
Àmbit Metropolità	33	41	47	61	73	273	316	376	479	567
Comarques Gironines	174	228	297	342	333	1 739	2 032	2 527	2 852	2 747
Camp de Tarragona	36	63	69	86	105	285	498	539	695	838
Terres de l'Ebre	41	60	61	70	76	334	514	526	604	642
Àmbit de Ponent	25	31	34	53	116	217	259	283	409	912
Comarques Centrals	130	170	201	252	300	1 038	1 352	1 615	1 975	2 310
Alt Pirineu i Aran	211	227	242	268	280	1 718	1 830	1 908	2 052	2 115
Barcelona	140	175	202	259	312	1 173	1 452	1 721	2 145	2 528
Girona	191	246	321	367	362	1 898	2 206	2 728	3 058	2 971
Lleida	242	276	298	350	428	1 914	2 131	2 260	2 564	3 152
Tarragona	77	123	130	156	181	619	1 012	1 065	1 299	1 480

Font: Generalitat de Catalunya. Departament de Comerç, Turisme i Consum. Direcció General de Turisme.

# 9.11

## Càmpings. 2000-2004. Per categories.

	2000	2001	2002	2003	2004
<b>Establiments</b>					
luxe	3	3	3	3	3
primera	67	66	64	66	66
segona	187	186	187	185	184
tercera	93	96	97	97	96
masia <sup>(1)</sup>	10	3	-	-	-
privats <sup>(2)</sup>	9	8	7	9	9
<b>Total</b>	<b>369</b>	<b>362</b>	<b>358</b>	<b>360</b>	<b>358</b>
<b>Places</b>					
luxe	6 650	6 150	7 048	7 048	7 048
primera	110 223	106 938	103 145	104 513	104 695
segona	106 323	106 870	105 571	103 424	103 159
tercera	27 833	26 743	26 630	26 282	26 219
masia <sup>(1)</sup>	913	225	-	-	-
privats <sup>(2)</sup>	3 885	3 770	3 741	4 886	4 886
<b>Total</b>	<b>255 827</b>	<b>250 696</b>	<b>246 135</b>	<b>246 153</b>	<b>246 007</b>

Font: Generalitat de Catalunya. Departament de Comerç, Turisme i Consum. Direcció General de Turisme.

(1) Zones d'acampada annexes a cases rurals.

(2) Per a ús exclusiu de membres o socis de l'entitat titular.

# 9.12

## Càmpings. 2004. Per categories. Marques turístiques.

	Luxe	Primera	Segona	Tercera	Altres <sup>(1)</sup>	Total
<b>Establiments</b>						
Barcelona	-	-	-	-	-	-
Catalunya Central	-	2	6	10	2	20
Costa Brava	2	32	59	18	-	111
Costa Daurada	1	17	38	17	1	74
Costa de Garraf	-	5	5	1	1	12
Costa del Maresme	-	1	17	12	3	33
Pirineus-Prepirineus	-	9	54	38	1	102
Terres de Lleida	-	-	5	-	1	6
<b>Catalunya</b>	<b>3</b>	<b>66</b>	<b>184</b>	<b>96</b>	<b>9</b>	<b>358</b>
<b>Places</b>						
Barcelona	-	-	-	-	-	-
Catalunya Central	-	1 065	1 687	1 896	1 218	5 866
Costa Brava	4 928	57 628	38 838	6 138	-	107 532
Costa Daurada	2 120	28 510	26 537	7 769	645	65 581
Costa de Garraf	-	11 961	4 993	343	313	17 610
Costa del Maresme	-	368	11 471	3 765	2 280	17 884
Pirineus-Prepirineus	-	5 163	18 082	6 308	305	29 858
Terres de Lleida	-	-	1 551	-	125	1 676
<b>Catalunya</b>	<b>7 048</b>	<b>104 695</b>	<b>103 159</b>	<b>26 219</b>	<b>4 886</b>	<b>246 007</b>

Font: Generalitat de Catalunya. Departament de Comerç, Turisme i Consum. Direcció General de Turisme.

(1) S'hi inclouen les zones d'acampada annexes a cases rurals i els càmpings privats.

# 9.13

## Càmpings. 2004. Per categories, comarques, àmbits i províncies.

	Establiments					Places				
	1ª	2ª	3ª	altres <sup>(1)</sup>	total	1ª	2ª	3ª	altres <sup>(1)</sup>	total
Alt Camp	-	-	-	-	-	-	-	-	-	-
Alt Empordà	8	20	6	-	34	18 187	12 824	1 471	-	32 482
Alt Penedès	-	-	-	1	1	-	-	-	313	313
Alt Urgell	-	4	5	-	9	-	1 048	1 040	-	2 088
Alta Ribagorça	-	2	3	-	5	-	448	478	-	926
Anoia	-	-	1	-	1	-	-	63	-	63
Bages	-	-	3	-	3	-	-	420	-	420
Baix Camp	4	8	5	1	18	9 501	7 519	4 829	2 120	23 969
Baix Ebre	2	5	3	-	10	1 871	2 681	491	-	5 043
Baix Empordà	18	21	5	2	46	31 327	12 537	3 833	4 928	52 625
Baix Llobregat	3	1	-	-	4	8 301	1 313	-	-	9 614
Baix Penedès	1	3	2	-	6	1 458	1 398	1 448	-	4 304
Barcelonès	-	-	-	-	-	-	-	-	-	-
Berguedà	3	5	5	1	14	1 350	1 544	1 168	305	4 367
Cerdanya	4	3	-	-	7	2 560	1 323	-	-	3 883
Conca de Barberà	2	-	-	-	2	1 071	-	-	-	1 071
Garraf	2	4	1	-	7	3 660	3 680	343	-	7 683
Garrigues	-	-	-	-	-	-	-	-	-	-
Garrotxa	-	6	10	-	16	-	1 783	1 118	-	2 901
Gironès	-	1	1	-	2	-	900	113	-	1 013
Maresme	1	17	12	3	33	368	11 471	3 765	2 280	17 884
Montsià	-	3	3	1	7	-	1 311	443	645	2 399
Noguera	-	3	-	1	4	-	923	-	125	1 048
Osona	1	3	3	-	7	640	824	488	-	1 952
Pallars Jussà	-	4	1	-	5	-	1 246	250	-	1 496
Pallars Sobirà	-	13	7	-	20	-	4 685	1 463	-	6 148
Pla d'Urgell	-	-	-	-	-	-	-	-	-	-
Pla de l'Estany	-	2	1	-	3	-	1 406	170	-	1 576
Priorat	-	2	1	-	3	-	768	85	-	853
Ribera d'Ebre	-	-	1	-	1	-	-	163	-	163
Ripollès	1	7	4	-	12	503	2 543	521	-	3 567
Segarra	-	-	-	-	-	-	-	-	-	-
Segrià	-	2	-	-	2	-	628	-	-	628
Selva	6	15	5	-	26	8 114	11 171	551	-	19 836
Solsonès	1	3	1	-	5	750	1 088	85	-	1 923
Tarragonès	8	16	2	-	26	14 609	12 525	310	-	27 444
Terra Alta	-	1	-	-	1	-	335	-	-	335
Urgell	-	-	-	-	-	-	-	-	-	-
Val d'Aran	-	7	2	-	9	-	2 374	185	-	2 559
Vallès Occidental	-	-	-	-	-	-	-	-	-	-
Vallès Oriental	1	3	3	2	9	425	863	925	1 218	3 431
<b>Catalunya</b>	<b>66</b>	<b>184</b>	<b>96</b>	<b>12</b>	<b>358</b>	<b>104 695</b>	<b>103 159</b>	<b>26 219</b>	<b>11 934</b>	<b>246 007</b>
Àmbit Metropolità	7	25	16	6	54	12 754	17 327	5 033	3 811	38 925
Comarques Gironines	33	72	32	2	139	58 131	43 164	7 777	4 928	114 000
Camp de Tarragona	15	29	10	1	55	26 639	22 210	6 672	2 120	57 641
Terres de l'Ebre	2	9	7	1	19	1 871	4 327	1 097	645	7 940
Àmbit de Ponent	-	5	-	1	6	-	1 551	-	125	1 676
Comarques Centrals	5	11	13	1	30	2 740	3 456	2 224	305	8 725
Alt Pirineu i Aran	4	33	18	-	55	2 560	11 124	3 416	-	17 100
Barcelona	11	33	28	7	79	14 744	19 695	7 172	4 116	45 727
Girona	37	75	32	2	146	60 691	44 487	7 777	4 928	117 883
Lleida	1	38	19	1	59	750	12 440	3 501	125	16 816
Tarragona	17	38	17	2	74	28 510	26 537	7 769	2 765	65 581

Font: Generalitat de Catalunya. Departament de Comerç, Turisme i Consum. Direcció General de Turisme.

(1) S'hi inclouen les zones d'acampada annexes a cases rurals, els càmpings privats i els de luxe.

## 9.14 Restaurants. 2004. Comarques, àmbits i províncies.

	Restaurants	Restaurants bars	Total	2003	2002	2001	2000
Alt Camp	22	57	79	75	72	67	62
Alt Empordà	169	543	712	688	680	670	649
Alt Penedès	43	124	167	163	169	130	154
Alt Urgell	33	93	126	122	116	111	108
Alta Ribagorça	12	31	43	41	40	38	37
Anoia	14	105	119	117	113	108	100
Bages	42	208	250	241	237	220	213
Baix Camp	135	386	521	513	507	494	478
Baix Ebre	30	153	183	176	167	162	150
Baix Empordà	181	501	682	671	654	646	624
Baix Llobregat	143	695	838	806	764	730	687
Baix Penedès	41	213	254	249	243	237	233
Barcelonès	768	4 442	5 210	5 055	4 932	4 769	4 623
Berguedà	21	96	117	116	115	111	104
Cerdanya	46	86	132	129	124	119	114
Conca de Barberà	17	35	52	49	46	45	43
Garraf	108	262	370	359	347	341	324
Garrigues	7	29	36	33	29	27	25
Garrotxa	38	89	127	127	126	119	115
Gironès	100	260	360	347	328	321	309
Maresme	156	689	845	821	797	770	735
Montsià	42	102	144	140	134	132	122
Noguera	10	83	93	89	87	81	72
Osona	59	235	294	287	283	270	259
Pallars Jussà	11	37	48	47	46	45	42
Pallars Sobirà	17	47	64	61	57	52	49
Pla d'Urgell	27	38	65	61	50	44	40
Pla de l'Estany	6	51	57	53	57	53	49
Priorat	14	20	34	31	30	29	29
Ribera d'Ebre	10	35	45	44	42	40	40
Ripollès	31	57	88	85	81	80	75
Segarra	15	38	53	49	44	42	37
Segrià	75	354	429	416	404	383	371
Selva	107	566	673	660	651	638	628
Solsonès	9	44	53	53	49	47	44
Tarragonès	190	625	815	793	762	744	718
Terra Alta	5	15	20	19	18	17	16
Urgell	7	63	70	68	66	64	61
Val d'Aran	62	63	125	122	123	118	116
Vallès Occidental	189	796	985	954	927	897	864
Vallès Oriental	116	413	529	511	503	453	467
<b>Catalunya</b>	<b>3 128</b>	<b>12 779</b>	<b>15 907</b>	<b>15 441</b>	<b>15 020</b>	<b>14 464</b>	<b>13 986</b>
Àmbit Metropolità	1 523	7 421	8 944	8 669	8 439	8 090	7 854
Comarques Gironines	632	2 067	2 699	2 631	2 577	2 527	2 449
Camp de Tarragona	419	1 336	1 755	1 710	1 660	1 616	1 563
Terres de l'Ebre	87	305	392	379	361	351	328
Àmbit de Ponent	141	605	746	716	680	641	606
Comarques Centrals	145	688	833	814	797	756	720
Alt Pirineu i Aran	181	357	538	522	506	483	466
Barcelona	1 659	8 065	9 724	9 430	9 187	8 799	8 530
Girona	678	2 153	2 831	2 760	2 701	2 646	2 563
Lleida	285	920	1 205	1 162	1 111	1 052	1 002
Tarragona	506	1 641	2 147	2 089	2 021	1 967	1 891

Font: Generalitat de Catalunya. Departament de Comerç, Turisme i Consum. Direcció General de Turisme.

## 9.15 Restaurants. 2004. Marques turístiques.

	Restaurants	Restaurants bars	Total
Barcelona	768	4 442	5 210
Catalunya Central	420	1 757	2 177
Costa Brava	584	1 908	2 492
Costa Daurada	506	1 641	2 147
Costa de Garraf	294	1 081	1 375
Costa del Maresme	156	689	845
Pirineus-Prepirineus	280	643	923
Terres de Lleida	120	618	738
<b>Catalunya</b>	<b>3 128</b>	<b>12 779</b>	<b>15 907</b>

Font: Generalitat de Catalunya. Departament de Comerç, Turisme i Consum. Direcció General de Turisme.

## 9.16 Agències de viatges. 2004. Marques turístiques.

	Agències de viatges <sup>(1)</sup>			total	Oficines de turisme <sup>(3)</sup>
	centrals	sucursals	punts de venda <sup>(2)</sup>		
Barcelona	373	484	70	927	3
Catalunya Central	129	190	20	339	13
Costa Brava	123	92	3	218	33
Costa Daurada	62	99	2	163	31
Costa de Garraf	63	112	9	184	10
Costa del Maresme	56	45	2	103	5
Pirineus-Prepirineus	19	25	-	44	22
Terres de Lleida	19	37	1	57	7
<b>Catalunya</b>	<b>844</b>	<b>1 084</b>	<b>107</b>	<b>2 035</b>	<b>124</b>

Font: Generalitat de Catalunya. Departament de Comerç, Turisme i Consum. Direcció General de Turisme.

(1) Les dades d'agències es refereixen a l'any 2003.

(2) Terminals en empreses per a venda exclusiva als treballadors.

(3) Oficines d'informació turística registrades.

# 9.17

## Agències de viatges. 2004. Comarques, àmbits i províncies.

	Agències de viatges <sup>(1)</sup>			total	Oficines de turisme <sup>(3)</sup>
	centrals	sucursals	punts venda <sup>(2)</sup>		
Alt Camp	1	5	-	6	2
Alt Empordà	24	15	-	39	10
Alt Penedès	5	9	-	14	3
Alt Urgell	3	1	-	4	3
Alta Ribagorça	-	-	-	-	1
Anoia	5	9	-	14	2
Bages	19	13	1	33	3
Baix Camp	12	19	-	31	2
Baix Ebre	3	9	-	12	5
Baix Empordà	19	19	-	38	12
Baix Llobregat	51	91	9	151	3
Baix Penedès	6	4	1	11	4
Barcelonès	373	484	70	927	3
Berguedà	1	5	-	6	5
Cerdanya	5	2	-	7	1
Conca de Barberà	-	2	-	2	4
Garraf	7	12	-	19	4
Garrigues	1	1	-	2	1
Garrotxa	2	8	-	10	4
Gironès	15	24	-	39	1
Maresme	56	45	2	103	5
Montsià	6	6	-	12	2
Noguera	2	2	-	4	1
Osona	7	17	-	24	2
Pallars Jussà	2	2	-	4	1
Pallars Sobirà	1	1	-	2	2
Pla d'Urgell	2	2	-	4	1
Pla de l'Estany	4	2	-	6	1
Priorat	-	-	-	-	4
Ribera d'Ebre	3	3	-	6	-
Ripollès	3	3	-	6	4
Segarra	3	1	-	4	1
Segrià	9	27	1	37	2
Selva	61	32	3	96	9
Solsonès	-	2	-	2	-
Tarragonès	31	51	1	83	5
Terra Alta	-	-	-	-	3
Urgell	2	4	-	6	1
Val d'Aran	2	1	-	3	1
Vallès Occidental	74	98	17	189	3
Vallès Oriental	24	53	2	79	3
<b>Catalunya</b>	<b>844</b>	<b>1 084</b>	<b>107</b>	<b>2 035</b>	<b>124</b>
Àmbit Metropolità	590	792	100	1 482	24
Comarques Gironines	128	103	3	234	41
Camp de Tarragona	50	81	2	133	21
Terres de l'Ebre	12	18	-	30	10
Àmbit de Ponent	19	37	1	57	7
Comarques Centrals	32	46	1	79	12
Alt Pirineu i Aran	13	7	-	20	9
Barcelona	622	836	101	1 559	36
Girona	133	105	3	241	42
Lleida	27	44	1	72	15
Tarragona	62	99	2	163	31

Font: Generalitat de Catalunya. Departament de Comerç, Turisme i Consum. Direcció General de Turisme.

(1) Les dades d'agències es refereixen a l'any 2003.

(2) Terminals en empreses per a venda exclusiva als treballadors.

(3) Oficines d'informació turística registrades.

# 9.18

## Estacions d'esquí. 2004. Equipaments. Comarques i províncies.

Esquí alpi	Estacions	Pistes <sup>(1)</sup>					total	Remuntadors				total	Canons de neu
		verdes	blaves	vermelles	negres	cadira		esquí	cabina	cinta			
Alta Ribagorça	1	9	5	24	8	46	6	9	-	2	17	151	
Berguedà	1	2	2	6	-	10	-	6	-	-	6	-	
Cerdanya	2	16	29	29	12	86	12	13	1	-	26	679	
Pallars Sobirà	3	12	17	28	12	69	7	14	-	-	21	174	
Ripollès	2	5	7	6	4	22	3	8	1	-	12	115	
Solsonès	1	7	13	13	5	38	5	8	-	2	15	129	
Val d'Aran	1	4	24	19	5	52	20	7	-	4	31	516	
<b>Catalunya</b>	<b>11</b>	<b>55</b>	<b>97</b>	<b>125</b>	<b>46</b>	<b>323</b>	<b>53</b>	<b>65</b>	<b>2</b>	<b>8</b>	<b>128</b>	<b>1 764</b>	
Barcelona	1	2	2	6	-	10	-	6	-	-	6	-	
Girona	4	21	36	35	16	108	15	21	2	-	38	794	
Lleida	6	32	59	84	30	205	38	38	-	8	84	970	

Esquí nòrdic	Estacions	Quilòmetres de pistes <sup>(1)</sup>					total
		verdes	blaves	vermelles	negres	total	
Alt Urgell	2	8,4	27,6	27,0	6,0	69,0	
Berguedà <sup>(2)</sup>	1	-	-	-	-	5,0	
Cerdanya	3	38,0	33,3	31,4	13,1	114,3	
Pallars Sobirà <sup>(2)</sup>	4	13,0	38,0	32,0	4,0	102,0	
Val d'Aran <sup>(2)</sup>	1	-	-	-	-	7,0	
<b>Catalunya</b>	<b>11</b>	<b>59,4</b>	<b>98,9</b>	<b>90,4</b>	<b>23,1</b>	<b>300,3</b>	
Barcelona	1	-	-	-	-	5,0	
Girona	2	4,0	25,0	20,0	4,0	53,0	
Lleida	9	55,4	73,9	70,4	19,1	242,3	

Font: Generalitat de Catalunya. Departament de Comerç, Turisme i Consum. Direcció General de Turisme. Associació Catalana d'Estacions d'Esquí i Activitats de Muntanya.

(1) Les pistes es classifiquen segons la seva inclinació: verdes (<15°), blaves (<25°), vermelles (<40°) i negres (>40°).

(2) Dades referents a l'any 2003



# 9.19

## Camps de golf. 2004. Comarques, àmbits i províncies.

	Ordinaris <sup>(1)</sup>	Altres <sup>(2)</sup>	Total
Alt Camp	-	-	-
Alt Empordà	2	1	3
Alt Penedès	-	-	-
Alt Urgell	1	-	1
Alta Ribagorça	-	-	-
Anoia	-	-	-
Bages	2	1	3
Baix Camp	2	1	3
Baix Ebre	-	-	-
Baix Empordà	5	3	8
Baix Llobregat	2	4	6
Baix Penedès	1	2	3
Barcelonès	-	1	1
Berguedà	-	-	-
Cerdanya	2	-	2
Conca de Barberà	-	-	-
Garraf	1	1	2
Garrigues	-	-	-
Garrotxa	-	1	1
Gironès	1	1	2
Maresme	2	3	5
Montsià	-	-	-
Noguera	-	-	-
Osona	2	1	3
Pallars Jussà	-	-	-
Pallars Sobirà	-	-	-
Pla d'Urgell	-	-	-
Pla de l'Estany	-	1	1
Priorat	-	-	-
Ribera d'Ebre	-	-	-
Ripollès	1	-	1
Segarra	-	-	-
Segrià	-	1	1
Selva	2	3	5
Solsonès	1	-	1
Tarragonès	1	-	1
Terra Alta	-	-	-
Urgell	1	1	2
Val d'Aran	-	1	1
Vallès Occidental	3	-	3
Vallès Oriental	4	2	6
<b>Catalunya</b>	<b>36</b>	<b>29</b>	<b>65</b>
Àmbit Metropolità	12	11	23
Comarques Gironines	11	10	21
Camp de Tarragona	4	3	7
Terres de l'Ebre	-	-	-
Àmbit de Ponent	1	2	3
Comarques Centrals	5	2	7
Alt Pirineu i Aran	3	1	4
Barcelona	16	13	29
Girona	13	10	23
Lleida	3	3	6
Tarragona	4	3	7

Font: Generalitat de Catalunya. Departament de Comerç, Turisme i Consum. Direcció General de Turisme.

(1) De 18 forats.

(2) Pitch & Putt, par tres i rústics.

## 9.20

### Instal·lacions nàutiques. 2004. Comarques i províncies.

	Port esportiu	Embarcador	Marina	Dàrsena esportiva	Total	Amarradors <sup>(1)</sup>
Alt Empordà	2	-	2	4	8	8 707
Baix Camp	1	-	-	1	2	1 008
Baix Ebre	1	2	-	2	5	1 086
Baix Empordà	4	-	-	3	7	3 159
Baix Llobregat	-	-	-	-	-	265
Baix Penedès	1	-	-	-	1	1 519
Barcelonès	1	-	-	3	4	3 158
Garraf	3	-	-	1	4	3 775
Maresme	2	-	-	3	5	618
Montsià	-	2	-	2	4	454
Selva	1	-	-	1	2	1 413
Tarragonès	2	-	-	1	3	-
<b>Catalunya</b>	<b>18</b>	<b>4</b>	<b>2</b>	<b>21</b>	<b>45</b>	<b>26 366</b>
Barcelona	6	-	-	7	13	7 816
Girona	7	-	2	8	17	13 279
Tarragona	5	4	-	6	15	4 067

Font: Generalitat de Catalunya. Departament de Política Territorial i Obres Públiques. Direcció General de Ports i Transports.

(1) Cal tenir en compte els amarradors temporals, que són un total de 1.204.

## 9.21

### Parcs aquàtics. 2004. Instal·lacions. Comarques i províncies.

Parcs	Superfície (ha)	Instal·lacions aquàtiques conjunts de				Altres instal·lacions				
		piscines	tobogans	rius	llacs	jocs infantils	zona pínic	mini- golf	mini- zoo	
Alt Empordà	1	5,6	3	4	2	1	1	-	-	
Baix Camp	-	-	-	-	-	-	-	-	-	
Baix Ebre	-	-	-	-	-	-	-	-	-	
Baix Empordà	1	6,0	3	4	1	1	1	-	-	
Baix Llobregat	-	-	-	-	-	-	-	-	-	
Baix Penedès	1	6,2	2	1	1	-	1	-	1	
Barcelonès	-	-	-	-	-	-	-	-	-	
Garraf	-	-	-	-	-	-	-	-	-	
Maresme	2	15,0	4	6	-	1	2	2	1	
Montsià	-	-	-	-	-	-	-	-	-	
Selva	1	9,0	4	5	1	1	1	1	-	
Tarragonès	2	10,0	3	4	1	2	1	1	-	
<b>Catalunya</b>	<b>8</b>	<b>51,8</b>	<b>19</b>	<b>24</b>	<b>6</b>	<b>6</b>	<b>7</b>	<b>2</b>	<b>2</b>	
Barcelona	2	15,0	4	6	-	1	2	-	1	
Girona	3	20,6	10	13	4	3	3	1	-	
Tarragona	3	16,2	5	5	2	2	1	1	1	

Font: Associació de Parcs Aquàtics de Catalunya.

Generalitat de Catalunya. Departament de Comerç, Turisme i Consum. Direcció General de Turisme.

## 9.22

### Platges. Equipaments i serveis. 2004. Marques turístiques.

	Platges	Platges amb					
		restaurants	bars	begudes i gelats	tendals i para-sols	patins, piragües	surfs de vela
Costa Brava	120	55	54	82	55	60	28
Costa del Maresme	18	10	11	29	18	17	13
Barcelona	8	4	1	13	6	7	6
Costa de Garraf	28	13	16	28	24	18	1
Costa Daurada	117	24	28	75	66	53	32
<b>Catalunya</b>	<b>291</b>	<b>106</b>	<b>110</b>	<b>227</b>	<b>169</b>	<b>155</b>	<b>80</b>

	Platges amb						
	creuers turístics	jocs infantils	zones esportives	socorrisme	telèfons	dutxes	
Costa Brava	34	18	16	36	40	71	
Costa del Maresme	4	5	10	15	10	18	
Barcelona	-	9	8	8	6	8	
Costa de Garraf	1	8	10	21	6	25	
Costa Daurada	6	21	20	42	23	43	
<b>Catalunya</b>	<b>45</b>	<b>61</b>	<b>64</b>	<b>122</b>	<b>85</b>	<b>165</b>	

Font: Generalitat de Catalunya. Departament de Política Territorial i Obres Públiques. Direcció General de Ports i Transports.  
Generalitat de Catalunya. Departament de Comerç, Turisme i Consum. Direcció General de Turisme.

## 9.23

### Visitants estrangers a Catalunya<sup>(1)</sup>. 2000-2004. Per país d'origen.

Milers

	2000	2001	2002	2003	2004
Alemanya	1 783	1 615	1 867	1 581	1 708
Bèlgica i Països Baixos	1 357	1 413	1 683	1 595	1 653
França	10 203	10 342	11 231	12 047	13 210
Itàlia	874	931	1 048	938	1 151
Regne Unit	1 389	1 417	1 665	1 878	2 156
Països nòrdics	365	516	413	447	371
Suïssa	417	385	528	442	450
Altres països	4 193	5 017	3 388	3 301	3 593
<b>Total</b>	<b>20 582</b>	<b>21 636</b>	<b>21 823</b>	<b>22 229</b>	<b>24 292</b>

Font: Institut d'Estadística de Catalunya i Turisme de Catalunya a partir de dades de Frontur de l'IET.

(1) Entrats per carreteres i aeroports i amb destinació principal a Catalunya. No s'hi inclouen ports ni transport ferroviari.

## 9.24

### Turistes estrangers a Catalunya. 2003-2004. Marques turístiques.

	Viatgers <sup>(1)</sup>		Pernoctacions <sup>(1)</sup>		Estada mitjana	
	2003	2004	2003	2004	2003	2004
Barcelona	3 794	4 328	21 937	27 291	5,8	6,3
Catalunya Central	361	316	1 506	1 597	4,2	5,1
Costa Brava	4 491	4 864	44 596	48 267	9,9	9,9
Costa Daurada	1 707	1 772	14 616	14 334	8,6	8,1
Costa de Garraf	634	694	3 524	4 528	5,6	6,5
Costa del Maresme	837	904	10 590	12 481	12,6	13,8
Pirineus-Prepirineus	318	366	1 797	2 164	5,6	5,9
Terres de Lleida	101	111	432	475	4,3	4,3
<b>Catalunya<sup>(2)</sup></b>	<b>12 393</b>	<b>13 470</b>	<b>99 304</b>	<b>111 354</b>	<b>8,0</b>	<b>8,3</b>

Font: Generalitat de Catalunya. Departament de Comerç, Turisme i Consum. Direcció General de Turisme i Institut d'Estadística de Catalunya a partir de dades de Frontur de l'IET.

(1) Milers.

(2) Per tal de millorar la fiabilitat estadística, la desagregació per marques turístiques es calcula amb estimadors especials per a petites àrees. Aquesta metodologia no garanteix que la suma sigui igual al total del conjunt de Catalunya.

## 9.25

### Turistes estrangers a Catalunya. 2003-2004. Per país d'origen.

	Viatgers <sup>(1)</sup>		Pernoctacions <sup>(1)</sup>		Estada mitjana	
	2003	2004	2003	2004	2003	2004
Alemanya	1 342	1 393	14 264	14 959	10,6	10,7
Bèlgica i Països Baixos	1 503	1 488	14 563	15 388	9,7	10,3
França	3 350	3 566	27 481	27 153	8,2	7,6
Itàlia	736	986	5 470	7 210	7,4	7,3
Regne Unit	1 883	2 223	15 195	18 662	8,1	8,4
Països nòrdics	325	330	2 223	2 465	6,8	7,5
Suïssa	321	326	3 062	3 158	9,6	9,7
Altres països	2 933	3 158	17 046	22 359	6,1	7,5
<b>Total</b>	<b>12 393</b>	<b>13 470</b>	<b>99 304</b>	<b>111 354</b>	<b>8,0</b>	<b>8,3</b>

Font: Generalitat de Catalunya. Departament de Comerç, Turisme i Consum. Direcció General de Turisme i Institut d'Estadística de Catalunya a partir de dades de Frontur de l'IET.

(1) Milers.

## 9.26

### Turistes estrangers a Catalunya. 2003-2004. Per tipus d'allotjament.

	Viatgers <sup>(1)</sup>		Pernoctacions <sup>(1)</sup>		Estada mitjana	
	2003	2004	2003	2004	2003	2004
Hotel	5 981	6 322	23 928	24 285	4,0	3,8
Càmping	1 253	1 067	7 617	6 928	6,1	6,5
Altres	5 159	6 081	67 759	80 141	13,1	13,2
<b>Total</b>	<b>12 393</b>	<b>13 470</b>	<b>99 304</b>	<b>111 354</b>	<b>8,0</b>	<b>8,3</b>

Font: Generalitat de Catalunya. Departament de Comerç, Turisme i Consum. Direcció General de Turisme i Institut d'Estadística de Catalunya a partir de dades de Frontur de l'IET.

(1) Milers.

# 9.27

## Turistes espanyols<sup>(1)</sup> a Catalunya. 2001-2004. Per comunitat autònoma d'origen.

Milers

	Viatgers				Pernoctacions			
	2001	2002	2003	2004	2001	2002	2003	2004
Aragó	799,4	754,3	801,3	866,1	4 239,0	4 111,0	4 339,0	4 896,6
Balears	189,4	209,3	215,8	230,3	943,1	1 062,0	1 199,7	1 276,5
C. Valenciana	788,7	750,1	761,8	788,3	3 342,7	3 167,4	3 175,5	3 346,8
Madrid	774,9	770,5	780,7	816,2	4 059,6	4 121,4	4 473,2	4 698,4
Resta d'Espanya (Nord) <sup>(2)</sup>	1 169,0	1 157,8	1 209,0	1 274,0	8 070,8	8 311,7	8 283,6	9 028,9
Resta d'Espanya (Sud) <sup>(3)</sup>	1 030,4	969,2	1 012,2	1 084,8	8 198,2	7 581,1	7 689,4	8 046,7
<b>Total</b>	<b>4 751,8</b>	<b>4 611,0</b>	<b>4 780,9</b>	<b>5 059,7</b>	<b>28 853,4</b>	<b>28 354,6</b>	<b>29 160,4</b>	<b>31 294,0</b>

Font: Generalitat de Catalunya. Departament de Comerç, Turisme i Consum. Direcció General de Turisme i Institut d'Estadística de Catalunya a partir de l'enquesta de viatges dels espanyols a Catalunya.

(1) No s'hi inclouen els catalans.

(2) Astúries, Cantàbria, Castella i Lleó, Galícia, La Rioja, Navarra i País Basc.

(3) Andalusia, Canàries, Castella-La Manxa, Extremadura i Múrcia.

# 9.28

## Turistes espanyols<sup>(1)</sup> a Catalunya. 2000-2004. Marques turístiques.

Milers

	2000	2001	2002	2003	2004
<b>Viatgers</b>					
Barcelona	2 055,7	1 965,4	1 921,7	1 958,5	2 096,6
Catalunya Central	363,2	339,4	324,7	338,1	342,8
Costa Brava	439,2	438,9	411,1	433,4	466,4
Costa Daurada	1 228,8	1 239,2	1 206,9	1 278,8	1 364,9
Costa de Garraf	275,1	265,4	249,8	270,2	269,6
Costa del Maresme	172,5	169,4	158,8	164,6	177,3
Pirineus-Prepirineus	224,9	231,4	209,2	193,4	194,3
Terres de Lleida	97,4	102,8	129,0	143,9	147,8
<b>Catalunya</b>	<b>4 856,7</b>	<b>4 751,8</b>	<b>4 611,0</b>	<b>4 780,9</b>	<b>5 059,7</b>
<b>Pernoctacions</b>					
Barcelona	10 458,1	9 833,1	9 822,6	9 675,3	10 661,3
Catalunya Central	2 135,9	1 898,6	1 814,9	1 946,2	1 869,9
Costa Brava	3 968,2	3 812,6	3 496,3	3 452,1	3 752,4
Costa Daurada	9 069,0	8 851,1	8 725,8	9 221,7	9 924,4
Costa de Garraf	1 373,3	1 409,0	1 416,1	1 667,3	1 701,3
Costa del Maresme	1 108,9	1 147,6	1 116,8	1 113,0	1 214,5
Pirineus-Prepirineus	832,4	972,6	974,4	907,3	1 032,2
Terres de Lleida	1 052,8	928,7	987,6	1 177,5	1 138,0
<b>Catalunya</b>	<b>29 998,6</b>	<b>28 853,4</b>	<b>28 354,6</b>	<b>29 160,4</b>	<b>31 294,0</b>

Font: Generalitat de Catalunya. Departament de Comerç, Turisme i Consum. Direcció General de Turisme i Institut d'Estadística de Catalunya a partir de l'enquesta de viatges dels espanyols a Catalunya.

(1) No s'hi inclouen els catalans.

## 9.29 Turistes espanyols<sup>(1)</sup> a Catalunya. 2000-2004. Per motiu del viatge.

Milers

	2000	2001	2002	2003	2004
Oci/vacances	2 385,8	2 386,6	2 328,6	2 473,9	2 647,6
Fires i congressos	190,6	168,6	156,9	142,0	137,9
Altres viatges de negocis	568,0	532,9	488,4	458,9	502,4
2a. residència a Catalunya	39,5	39,9	58,9	76,9	93,2
Visita familiars/amics	1 285,2	1 239,7	1 199,5	1 207,3	1 225,4
Estudis i altres motius	387,7	384,0	378,8	421,8	453,1
<b>Total</b>	<b>4 856,7</b>	<b>4 751,8</b>	<b>4 611,0</b>	<b>4 780,9</b>	<b>5 059,7</b>

Font: Generalitat de Catalunya. Departament de Comerç, Turisme i Consum. Direcció General de Turisme i Institut d'Estadística de Catalunya; a partir de l'enquesta de viatges dels espanyols a Catalunya.

(1) No s'hi inclouen els catalans.

## 9.30 Turistes espanyols<sup>(1)</sup> a Catalunya. 2000-2004. Per tipus d'allotjament.

Milers

	2000	2001	2002	2003	2004
Establiment hotel·ler	1 887,0	1 843,2	1 805,2	1 907,4	2 112,3
Càmping	115,0	110,5	99,1	108,9	104,0
Apartament de lloguer	220,2	244,6	227,6	228,8	238,2
Habitatge propi <sup>(2)</sup>	417,2	392,7	387,9	403,2	424,8
Casa de familiars o amics	2 048,8	1 974,4	1 649,7	1 741,3	1 830,0
Turisme rural i altres	168,6	186,3	441,6	391,4	350,4
<b>Total</b>	<b>4 856,7</b>	<b>4 751,8</b>	<b>4 611,0</b>	<b>4 780,9</b>	<b>5 059,7</b>

Font: Generalitat de Catalunya. Departament de Comerç, Turisme i Consum. Direcció General de Turisme i Institut d'Estadística de Catalunya; a partir de l'enquesta de viatges dels espanyols a Catalunya.

(1) No s'hi inclouen els catalans.

(2) També inclou els apartaments de lloguer de més de tres mesos.

## 9.31

### Turistes espanyols<sup>(1)</sup> a Catalunya. 2000-2004. Per mitjà de transport.

Milers

	2000	2001	2002	2003	2004
Automòbil	2 617,6	2 592,3	2 524,7	2 610,4	2 746,6
Autocar	690,5	659,1	641,5	683,9	741,3
Aviò	757,4	741,1	746,5	789,1	867,2
Ferrocarril	679,0	656,2	598,8	605,3	617,4
Altres	112,2	103,1	99,6	92,2	87,2
<b>Total</b>	<b>4 856,7</b>	<b>4 751,8</b>	<b>4 611,0</b>	<b>4 780,9</b>	<b>5 059,7</b>

Font: Generalitat de Catalunya. Departament de Comerç, Turisme i Consum. Direcció General de Turisme i Institut d'Estadística de Catalunya a partir de l'enquesta de viatges dels espanyols a Catalunya.

(1) No s'hi inclouen els catalans.

## 9.32

### Turistes espanyols<sup>(1)</sup> a Catalunya. 2000-2004. Despesa turística. Marques turístiques.

	2000	2001	2002	2003	2004
<b>Despesa declarada total<sup>(2)</sup></b>					
Barcelona	568,77	582,48	587,71	611,37	701,35
Catalunya Central	90,19	80,30	83,63	97,59	96,30
Costa Brava	153,31	154,57	144,55	154,88	179,75
Costa Daurada	338,42	336,63	361,67	403,61	448,22
Costa de Garraf	55,61	61,99	61,75	71,84	72,75
Costa del Maresme	49,85	49,26	47,24	48,85	52,19
Pirineus-Prepirineus	50,83	55,00	53,68	51,05	56,20
Terres de Lleida	39,25	36,55	41,76	45,78	44,23
<b>Catalunya</b>	<b>1 346,23</b>	<b>1 356,77</b>	<b>1 381,98</b>	<b>1 484,96</b>	<b>1 650,99</b>
<b>Despesa declarada per persona i viatge<sup>(3)</sup></b>					
Barcelona	276,50	296,30	305,80	312,20	334,50
Catalunya Central	248,20	236,80	257,60	288,60	280,90
Costa Brava	349,20	352,20	351,60	357,40	385,40
Costa Daurada	275,30	271,70	299,70	315,60	328,40
Costa de Garraf	201,90	233,80	247,20	265,80	269,90
Costa del Maresme	289,10	290,90	297,60	296,80	294,40
Pirineus-Prepirineus	226,00	238,00	256,60	263,90	289,30
Terres de Lleida	403,30	355,20	323,80	318,20	299,30
<b>Catalunya</b>	<b>277,10</b>	<b>285,50</b>	<b>299,70</b>	<b>310,60</b>	<b>326,30</b>

Font: Generalitat de Catalunya. Departament de Comerç, Turisme i Consum. Direcció General de Turisme i Institut d'Estadística de Catalunya a partir de l'enquesta de viatges dels espanyols a Catalunya.

(1) No s'hi inclouen els catalans.

(2) Milions d'euros.

(3) Euros.



## 9.33 Turistes catalans arreu. 2000-2004. Per destinació.

Milers

	2000	2000	2002	2003	2004
<b>Viatgers</b>					
<b>Catalunya</b>	<b>15 183,7</b>	<b>14 500,4</b>	<b>14 622,7</b>	<b>14 853,0</b>	<b>14 763,3</b>
2a residència	11 201,1	10 551,8	10 581,6	10 764,5	10 614,8
no 2a residència	3 982,6	3 948,6	4 041,1	4 088,5	4 148,5
<b>fora de Catalunya</b>	<b>6 097,9</b>	<b>6 146,2</b>	<b>6 286,6</b>	<b>6 469,3</b>	<b>6 778,3</b>
resta de l'Estat	3 718,1	3 825,0	3 901,7	3 980,3	4 139,9
estranger	1 473,1	1 558,6	1 707,3	1 861,9	2 054,3
2a residència	906,6	762,6	677,6	627,2	584,1
<b>Total</b>	<b>21 281,6</b>	<b>20 646,6</b>	<b>20 909,3</b>	<b>21 322,3</b>	<b>21 541,6</b>
<b>Pernoctacions</b>					
<b>Catalunya</b>	<b>56 773,4</b>	<b>55 175,1</b>	<b>54 079,2</b>	<b>52 906,2</b>	<b>52 808,3</b>
2a residència	36 307,5	35 841,6	35 638,3	35 180,5	34 504,2
no 2a residència	20 465,9	19 333,5	18 440,9	17 725,7	18 304,1
<b>fora de Catalunya</b>	<b>48 931,2</b>	<b>49 223,6</b>	<b>49 186,1</b>	<b>49 541,2</b>	<b>50 793,9</b>
resta de l'Estat	30 829,2	31 446,3	30 925,4	31 116,4	32 063,5
estranger	10 912,4	11 710,2	12 846,4	13 445,3	14 417,1
2a residència	7 189,6	6 067,0	5 414,3	4 979,5	4 313,2
<b>Total</b>	<b>105 704,6</b>	<b>104 398,7</b>	<b>103 265,3</b>	<b>102 447,4</b>	<b>103 602,2</b>

Font: Generalitat de Catalunya. Departament de Comerç, Turisme i Consum. Direcció General de Turisme i Institut d'Estadística de Catalunya a partir de l'enquesta de viatges dels catalans.

## 9.34 Turistes catalans arreu<sup>(1)</sup>. 2000-2004. Per motiu del viatge.

Milers

	2000	2001	2002	2003	2004
Oci/vacances	6 996,9	7 314,8	7 493,3	7 627,0	7 954,8
Fires i congressos	71,2	67,4	77,0	90,8	110,2
Altres viatges de negocis	284,6	276,5	318,4	363,3	400,6
Visita familiars/amics	1 408,7	1 255,3	1 347,5	1 455,7	1 476,3
Estudis i altres motius	412,4	418,2	413,9	393,8	400,7
<b>Total</b>	<b>9 173,9</b>	<b>9 332,2</b>	<b>9 650,1</b>	<b>9 930,7</b>	<b>10 342,7</b>

Font: Generalitat de Catalunya. Departament de Comerç, Turisme i Consum. Direcció General de Turisme i Institut d'Estadística de Catalunya a partir de l'enquesta de viatges dels catalans.

(1) Viatgers amb destí a Catalunya i a fora de Catalunya que no fan ús de segona residència.

## 9.35

### Turistes catalans arreu<sup>(1)</sup>. 2000-2004. Per tipus d'allotjament.

Milers

	2000	2001	2002	2003	2004
Establiment hotel·er	3 412,3	3 443,5	3 575,1	3 865,3	4 221,1
Càmping	774,9	778,5	795,2	804,0	798,6
Apartament de lloguer	666,3	630,0	620,6	615,7	621,3
Casa de familiars o amics	3 545,5	3 598,9	3 735,9	3 811,1	3 890,9
Turisme rural i altres	774,8	881,3	923,3	834,6	810,9
<b>Total</b>	<b>9 173,9</b>	<b>9 332,2</b>	<b>9 650,1</b>	<b>9 930,7</b>	<b>10 342,7</b>

Font: Generalitat de Catalunya. Departament de Comerç, Turisme i Consum. Direcció General de Turisme i Institut d'Estadística de Catalunya a partir de l'enquesta de viatges dels catalans.

(1) Viatgers amb destí a Catalunya i a fora de Catalunya que no fan ús de segona residència.

## 9.36

### Turistes catalans arreu<sup>(1)</sup>. 2000-2004. Per mitjà de transport.

Milers

	2000	2001	2002	2003	2004
Automòbil	6 235,0	6 274,9	6 572,1	6 713,9	6 861,8
Autocar	712,6	728,9	742,9	741,7	772,9
Avió	1 279,2	1 390,4	1 432,2	1 535,7	1 750,8
Ferrocarril	800,7	777,2	735,1	772,8	776,9
Altres	146,4	160,8	167,8	166,6	180,2
<b>Total</b>	<b>9 173,9</b>	<b>9 332,2</b>	<b>9 650,1</b>	<b>9 930,7</b>	<b>10 342,7</b>

Font: Generalitat de Catalunya. Departament de Comerç, Turisme i Consum. Direcció General de Turisme i Institut d'Estadística de Catalunya a partir de l'enquesta de viatges dels catalans.

(1) Viatgers amb destí a Catalunya i a fora de Catalunya que no fan ús de segona residència.

## 9.37 Turistes catalans arreu<sup>(1)</sup>. 2000-2004. Despesa turística.

	2000	2001	2002	2003	2004
<b>Despesa declarada total<sup>(2)</sup></b>					
Catalunya	588,27	568,99	576,47	570,95	634,79
resta de l'Estat estranger	1 315,44	1 341,08	1 313,76	1 334,09	1 408,44
	1 021,63	1 079,21	1 183,84	1 204,98	1 334,51
<b>Total</b>	<b>2 925,34</b>	<b>2 989,28</b>	<b>3 074,07</b>	<b>3 110,02</b>	<b>3 377,74</b>
<b>Despesa declarada per persona i viatge<sup>(3)</sup></b>					
Catalunya	147,80	144,20	142,70	139,60	153,00
resta de l'Estat estranger	354,00	350,40	336,70	335,20	340,20
	693,60	692,40	693,40	647,20	649,60
<b>Total</b>	<b>319,10</b>	<b>320,30</b>	<b>318,60</b>	<b>313,20</b>	<b>326,60</b>

Font: Generalitat de Catalunya. Departament de Comerç, Turisme i Consum. Direcció General de Turisme i Institut d'Estadística de Catalunya a partir de l'enquesta de viatges dels catalans.

- (1) Viatgers amb destí a Catalunya i a fora de Catalunya que no fan ús de segona residència.  
 (2) Milions d'euros.  
 (3) Euros.

## 9.38 Viatgers i pernoctacions. 2000-2004. Per tipus d'allotjament<sup>(1)</sup>.

Milers

	2000	2001	2002	2003	2004 <sup>(2)</sup>
<b>Viatgers</b>					
establiments hotelers	10 163,3	10 250,6	10 579,6	10 775,0	11 537,8
turisme rural	:	150,7	164,2	178,5	207,7
càmpings	2 210,5	2 421,8	2 359,8	2 971,3	2 781,1
<b>Total</b>	<b>12 373,8</b>	<b>12 823,1</b>	<b>13 103,6</b>	<b>13 924,8</b>	<b>14 526,6</b>
<b>Pernoctacions</b>					
establiments hotelers	36 802,7	36 876,0	36 956,9	36 925,0	38 059,6
turisme rural	:	4 599,0	490,2	531,0	679,1
càmpings	13 790,3	14 848,3	14 672,0	14 263,9	13 644,1
<b>Total</b>	<b>50 593,0</b>	<b>56 323,3</b>	<b>52 119,1</b>	<b>51 719,9</b>	<b>52 382,8</b>

Font: Institut d'Estadística de Catalunya, a partir de dades de les enquestes d'ocupació en allotjaments turístics de l'INE.

- (1) No s'hi inclouen els apartaments.  
 (2) Dades provisionals.

## 9.39 Viatgers i pernoctacions. 2004<sup>(1)</sup>. Per tipus d'allotjament<sup>(2)</sup> i origen.

Milers

	Catalans	Espanyols <sup>(3)</sup>	Estrangers	<b>Catalunya</b>	Espanya	% Cat.Esp.
<b>Viatgers</b>						
establiments hotelers	2 782,4	2 433,6	6 321,8	<b>11 537,8</b>	66 772,8	17,3
turisme rural	175,3	17,3	15,1	<b>207,7</b>	1 758,6	11,8
càmpings	1 570,5	143,4	1 067,2	<b>2 781,1</b>	6 740,0	41,3
<b>Total</b>	<b>4 528,2</b>	<b>2 594,3</b>	<b>7 404,1</b>	<b>14 526,6</b>	<b>68 531,4</b>	<b>21,2</b>
<b>Pernoctacions</b>						
establiments hotelers	7 279,6	6 495,0	24 285,0	<b>38 059,6</b>	234 919,3	<b>16,2</b>
turisme rural	507,7	77,6	93,8	<b>679,1</b>	5 506,2	12,3
càmpings	6 154,3	562,0	6 927,8	<b>13 644,1</b>	30 753,4	44,4
<b>Total</b>	<b>13 941,6</b>	<b>7 134,6</b>	<b>31 306,6</b>	<b>52 382,8</b>	<b>240 425,5</b>	<b>21,8</b>

Font: Institut d'Estadística de Catalunya, a partir de dades de les enquestes d'ocupació en allotjaments turístics de l'INE.

(1) Dades provisionals.

(2) No s'hi inclouen els apartaments.

(3) De la resta d'Espanya.

# 9.40

## Viatgers i pernoctacions. 2004<sup>(1)</sup>. Per tipus d'allotjament<sup>(2)</sup>. Marques turístiques.

	Establiments hotelers	Turisme rural	Càmpings	Total
<b>Viatgers</b>				
Barcelona	4 042,1	-	-	<b>4 042,1</b>
Catalunya Central	594,4	26,8	75,4	<b>696,6</b>
Costa Brava	235,1	40,3	948,3	<b>1 223,8</b>
Costa Daurada	1 936,6	24,5	597,6	<b>2 558,7</b>
Costa de Garraf	656,6	4,0	412,2	<b>1 072,9</b>
Costa del Maresme	802,4	1,4	275,3	<b>1 079,0</b>
Pirineus-Prepirineus	771,8	103,6	414,7	<b>1 290,1</b>
Terres de Lleida	227,8	6,8	7,5	<b>242,1</b>
<b>Total<sup>(3)</sup></b>	<b>11 537,8</b>	<b>207,7</b>	<b>2 781,0</b>	<b>14 526,6</b>
<b>Pernoctacions</b>				
Barcelona	9 619,0	-	-	<b>9 619,0</b>
Catalunya Central	1 277,6	91,7	175,2	<b>1 544,5</b>
Costa Brava	10 072,1	143,0	6 475,8	<b>16 691,0</b>
Costa Daurada	8 295,4	87,6	3 082,1	<b>11 465,2</b>
Costa de Garraf	1 560,3	18,6	1 324,0	<b>2 902,9</b>
Costa del Maresme	4 537,1	3,4	1 366,4	<b>5 906,8</b>
Pirineus-Prepirineus	2 062,5	310,6	1 112,2	<b>3 485,3</b>
Terres de Lleida	408,7	21,8	24,7	<b>455,2</b>
<b>Total<sup>(3)</sup></b>	<b>38 059,6</b>	<b>679,1</b>	<b>13 644,1</b>	<b>52 382,8</b>

Font: Institut d'Estadística de Catalunya, a partir de dades de les enquestes d'ocupació en allotjaments turístics de l'INE.

(1) Dades provisionals.

(2) No s'hi inclouen els apartaments.

(3) Per tal de millorar la fiabilitat estadística, la desagregació per marques turístiques es calcula amb estimadors especials per a petites àrees. Aquesta metodologia no garanteix que la suma sigui igual al total del conjunt de Catalunya.

## 9.41

### Establiments hotelers. 2000-2004. Indicadors d'activitat.

	2000	2001	2002	2003	2004 <sup>(1)</sup>
<b>Viatgers<sup>(2)</sup></b>	<b>10 163,3</b>	<b>10 250,6</b>	<b>10 579,6</b>	<b>10 775,0</b>	<b>11 537,8</b>
catalans	2 329,0	2 447,8	2 504,0	2 564,6	2 782,4
espanyols <sup>(3)</sup>	2 207,1	2 170,4	2 125,1	2 217,6	2 433,6
estrangers	5 627,2	5 632,4	5 950,5	5 992,8	6 321,8
<b>Pernoctacions<sup>(2)</sup></b>	<b>36 802,7</b>	<b>36 876,0</b>	<b>36 956,9</b>	<b>36 925,0</b>	<b>38 059,6</b>
catalans	6 475,2	6 563,4	6 727,5	6 915,3	7 279,7
espanyols <sup>(3)</sup>	6 029,9	6 143,8	5 668,7	5 939,3	6 495,0
estrangers	24 297,5	24 168,8	24 560,7	24 070,3	24 285,0
<b>Grau d'ocupació (%)</b>					
places	52,17	51,33	57,16	55,17	54,49
habitacions	62,10	60,20	62,09	59,91	57,00
<b>Estada mitjana</b>	<b>3,62</b>	<b>3,59</b>	<b>3,49</b>	<b>3,43</b>	<b>3,30</b>
<b>Persones ocupades<sup>(4)</sup></b>	<b>20 592</b>	<b>21 510</b>	<b>22 075</b>	<b>23 468</b>	<b>24 636</b>

Font: Institut d'Estadística de Catalunya, a partir de dades de l'enquesta d'ocupació en establiments hotelers de l'INE.

(1) Dades provisionals.

(2) Milers.

(3) De la resta d'Espanya.

(4) Mitjana anual.

## 9.42

### Turisme rural. 2001-2004. Indicadors d'activitat.

	2001	2002	2003	2004 <sup>(1)</sup>
<b>Viatgers<sup>(2)</sup></b>	<b>150,7</b>	<b>164,2</b>	<b>178,4</b>	<b>207,7</b>
catalans	:	:	142,9	175,3
espanyols <sup>(3)</sup>	138,5	148,7	17,6	17,3
estrangers	12,3	15,5	18,0	15,1
<b>Pernoctacions<sup>(2)</sup></b>	<b>459,9</b>	<b>490,2</b>	<b>531,1</b>	<b>679,1</b>
catalans	:	:	384,7	507,7
espanyols <sup>(3)</sup>	398,7	419,6	62,4	77,6
estrangers	61,2	70,6	83,9	93,8
<b>Grau d'ocupació (%)</b>				
places	24,01	22,74	21,97	22,3
habitacions	27,40	25,71	24,78	25,2
<b>Estada mitjana</b>	<b>3,05</b>	<b>2,99</b>	<b>3,00</b>	<b>3,27</b>
<b>Persones ocupades<sup>(4)</sup></b>	<b>852</b>	<b>993</b>	<b>1 143</b>	<b>1 524</b>

Font: Institut d'Estadística de Catalunya, a partir de dades de l'enquesta d'ocupació en allotjaments de turisme rural de l'INE.

(1) Dades provisionals.

(2) Milers.

(3) De la resta d'Espanya. Els anys 2001 i 2002 s'hi inclouen els catalans.

(4) Mitjana anual.

# 9.43

## Càmpings. 2000-2004. Indicadors d'activitat.

	2000	2001	2002	2003	2004 <sup>(1)</sup>
<b>Viatgers<sup>(2)</sup></b>	<b>2 210,5</b>	<b>2 421,8</b>	<b>2 359,8</b>	<b>2 971,3</b>	<b>2 781,1</b>
catalans	:	1 310,6	1 176,5	1 570,4	1 570,5
espanyols <sup>(3)</sup>	1 321	149,6	124,7	147,8	143,4
estrangers	890	961,6	1 058,6	1 253,1	1 067,2
<b>Pernoctacions<sup>(2)</sup></b>	<b>13 790,3</b>	<b>14 848,3</b>	<b>14 672,0</b>	<b>14 263,9</b>	<b>13 644,1</b>
catalans	:	6 484,7	5 749,3	6 111,0	6 154,3
espanyols <sup>(3)</sup>	6 896,1	716,3	616,1	536,0	562,0
estrangers	6 894,2	7 647,3	8 306,6	7 616,9	6 927,8
<b>Grau d'ocupació en parcel·les (%)</b>	<b>33,63</b>	<b>37,88</b>	<b>42,07</b>	<b>39,27</b>	<b>41,13</b>
<b>Estada mitjana</b>	<b>6,23</b>	<b>6,13</b>	<b>6,20</b>	<b>4,80</b>	<b>4,91</b>
<b>Persones ocupades<sup>(4)</sup></b>	<b>2 010</b>	<b>2 061</b>	<b>2 149</b>	<b>1 916</b>	<b>2 009</b>

Font: Institut d'Estadística de Catalunya, a partir de dades de l'enquesta d'ocupació en acampaments turístics de l'INE.

(1) Dades provisionals.

(2) Milers.

(3) De la resta d'Espanya. L'any 2000 s'hi inclouen també els catalans.

(4) Mitjana anual.

## 9.44

**Empreses d'hostaleria. 1998-2002.**  
**Establiments. Comarques, àmbits i províncies.**

	1998	1999	2000	2001	2002
Alt Camp	190	206	218	211	218
Alt Empordà	1 514	1 568	1 598	1 624	1 650
Alt Penedès	476	503	491	499	519
Alt Urgell	251	240	257	266	270
Alta Ribagorça	113	114	109	129	123
Anoia	491	494	498	505	514
Bages	857	882	871	890	885
Baix Camp	1 158	1 191	1 272	1 241	1 232
Baix Ebre	475	493	508	530	521
Baix Empordà	1 342	1 344	1 388	1 394	1 432
Baix Llobregat	3 976	4 056	3 910	3 975	3 943
Baix Penedès	626	634	682	711	700
Barcelonès	14 042	13 234	13 713	14 064	13 747
Berguedà	351	355	346	362	371
Cerdanya	343	324	342	352	363
Conca de Barberà	120	123	132	139	142
Garraf	953	984	959	967	965
Garrigues	89	92	89	88	87
Garrotxa	371	378	400	411	426
Gironès	810	820	797	862	902
Maresme	2 456	2 456	2 409	2 279	2 414
Montsià	451	459	489	489	480
Noguera	237	235	236	243	260
Osona	761	772	769	801	806
Pallars Jussà	122	128	130	144	152
Pallars Sobirà	178	182	191	192	210
Pla d'Urgell	156	157	161	171	179
Pla de l'Estany	150	151	157	165	170
Priorat	82	88	91	94	102
Ribera d'Ebre	140	150	154	159	150
Ripollès	331	347	348	360	364
Segarra	105	111	115	120	126
Segrià	1 134	1 192	1 155	1 111	1 092
Selva	1 365	1 396	1 387	1 428	1 447
Solsonès	107	111	118	121	137
Tarragonès	1 748	1 756	1 841	1 820	1 832
Terra Alta	97	96	101	98	89
Urgell	190	193	194	199	203
Val d'Aran	256	269	289	303	310
Vallès Occidental	3 884	3 925	3 907	3 615	3 608
Vallès Oriental	1 880	1 903	1 900	1 896	1 940
<b>Catalunya</b>	<b>44 378</b>	<b>44 112</b>	<b>44 722</b>	<b>45 028</b>	<b>45 081</b>
Àmbit Metropolità	27 667	27 061	27 289	27 295	27 136
Comarques Gironines	5 883	6 004	6 075	6 244	6 391
Camp de Tarragona	3 924	3 998	4 236	4 216	4 226
Terres de l'Ebre	1 163	1 198	1 252	1 276	1 240
Àmbit de Ponent	1 911	1 980	1 950	1 932	1 947
Comarques Centrals	2 567	2 614	2 602	2 679	2 713
Alt Pirineu i Aran	1 263	1 257	1 318	1 386	1 428
Barcelona	30 111	29 547	29 756	29 834	29 694
Girona	6 177	6 287	6 369	6 544	6 699
Lleida	3 003	3 082	3 109	3 158	3 222
Tarragona	5 087	5 196	5 488	5 492	5 466

Font: Institut d'Estadística de Catalunya.



## 9.45 Sector turístic. Principals resultats. 2002. Per subsectors.

	Allotjaments	Restauració	Agències de viatges
<b>Persones ocupades</b>	<b>46 123</b>	<b>147 763</b>	<b>9 433</b>
homes	21 955	77 697	3 170
dones	24 168	70 066	6 263
assalariats	43 590	105 891	8 755
<b>Ingressos d'explotació<sup>(1)</sup></b>			
volum de negoci	2 495,62	5 715,47	2 652,97
altres ingressos	63,12	103,77	39,66
<b>Despeses d'explotació<sup>(1)</sup></b>			
consums i serveis a empreses	516,79	2 582,86	2 244,22
despeses de personal	757,60	1 467,07	197,07
serveis exteriors	646,63	900,85	149,46
altres despeses	8,21	18,98	8,95
dotació amortitzacions	193,92	123,82	14,53
<b>Inversió en actius materials<sup>(1)</sup></b>	<b>304,37</b>	<b>223,59</b>	<b>10,37</b>

Font: Institut d'Estadística de Catalunya, a partir de dades de l'enquesta anual de serveis de l'INE.

(1) Milions d'euros.

## 9.46 Sector turístic. Macromagnituds. 2002. Per subsectors.

Milions d'euros

	Allotjaments	Restauració	Agències de viatges
<b>Valor de la producció</b>	<b>2 440,53</b>	<b>5 659,96</b>	<b>614,87</b>
Consum intermedi	1 060,16	3 348,32	325,28
<b>Valor afegit brut a preus de mercat</b>	<b>1 380,37</b>	<b>2 311,65</b>	<b>289,59</b>
Impostos nets de subvencions	25,39	26,43	2,18
<b>Valor afegit al cost de factors</b>	<b>1 354,97</b>	<b>2 285,22</b>	<b>287,41</b>
Despeses de personal	757,60	1 467,07	197,07
<b>Excedent brut d'explotació</b>	<b>597,37</b>	<b>818,15</b>	<b>90,34</b>

Font: Institut d'Estadística de Catalunya, a partir de dades de l'enquesta anual de serveis de l'INE.

# 10. Transports i comunicacions

## Aspectes metodològics

### Definicions

#### Carreteres

- 10.01 Xarxa viària. Per tipus de via. 2004. Províncies.
- 10.02 Xarxa viària de la Generalitat. Trànsit. 2004. Províncies.
- 10.03 Xarxa viària de la Generalitat. Per tipus de via. 2004. Comarques i àmbits.
- 10.04 Xarxa viària de la Generalitat. Inversions. 2000-2004. Comarques i àmbits.
- 10.05 Parc d'automòbils. Per tipus. 2003. Comarques i àmbits.
- 10.06 Parc d'automòbils. Per tipus. 2004. Províncies.
- 10.07 Vehicles matriculats. Per tipus. 2004. Províncies.
- 10.08 Vehicles donats de baixa. Per tipus. 2004. Províncies.
- 10.09 Autoritzacions de transport per carretera. 2004. Províncies.
- 10.10 Transport regular de viatgers per carretera. Viatgers transportats. 1998-2002. Províncies.
- 10.11 Transport de mercaderies per carretera. Operacions de transport. 2003.
- 10.12 Accidents de circulació i nombre d'accidentats. En carreteres i zones urbanes. 2003. Províncies.
- 10.13 Permisos de conduir atorgats. Per classes. 2004. Províncies.

#### Mitjans de transport

- 10.14 Transport per cable. Per tipus d'instal·lació. 2000-2004.
- 10.15 Transport públic urbà. Ferrocarril i telefèric. 2004.
- 10.16 Transport públic urbà. Autobusos. 2003.
- 10.17 Ferrocarril. Transport de viatgers i mercaderies. 2000-2004.

#### Mobilitat obligada

- 10.18 Desplaçaments residència-treball. 2001. Comarques, àmbits i províncies.
- 10.19 Desplaçaments residència-estudi. 2001. Comarques, àmbits i províncies.
- 10.20 Desplaçaments generats residència-treball. Per mitjà de transport. 2001. Comarques, àmbits i províncies.
- 10.21 Desplaçaments generats residència-estudi. Per mitjà de transport. 2001. Comarques, àmbits i províncies.
- 10.22 Desplaçaments residència-treball. Per nombre de viatges diaris. 2001. Comarques, àmbits i províncies.
- 10.23 Desplaçaments residència-treball. Per temps de desplaçament. 2001. Comarques, àmbits i províncies.

#### Ports

- 10.24 Ports de Barcelona i Tarragona. Moviment de vaixells i mercaderies. 2004.
- 10.25 Ports de la Generalitat. Moviment de vaixells i mercaderies. 2004.
- 10.26 Ports de Catalunya. Moviment de vaixells i mercaderies. 2000-2004.

## **Aeroports**

10.27 Moviment d'avions, passatgers i mercaderies. 2004.

10.28 Moviment d'avions, passatgers i mercaderies. 2000-2004.

## **Servei postal**

10.29 Servei postal. Girs imposats. Nombre i import. 1999-2003. Províncies.

10.30 Servei postal. Correspondència generada i distribuïda. 2003. Províncies.

## **Tecnologies de la informació i la comunicació (TIC)**

10.31 Equipament TIC a les llars, ús d'ordinador i d'Internet pels usuaris habituals. 2001-2004.

10.32 Ordinador i Internet. Freqüència i lloc d'ús. Per grups d'edat. 2004.

10.33 Equipament TIC a les llars, ús d'ordinador i d'Internet. 2004.

10.34 Equipament TIC a les llars, ús d'ordinador i d'Internet. Per grandària del municipi. 2004.

## **Dades econòmiques**

10.35 Transports i comunicacions. Principals resultats. Per subsectors. 2002.

10.36 Transports i comunicacions. Macromagnituds. Per subsectors. 2002.

## Aspectes metodològics

El capítol conté dades sobre el sector del transport segons els seus tipus: per carretera, públic urbà, ferroviari, marítim, aeri i per cable.

La informació de **carreteres, autopistes i autovies**, tant la corresponent als quilòmetres de xarxa com a la d'inversió és proporcionada pel Departament de Política Territorial i Obres Públiques de la Generalitat de Catalunya.

Anualment, la Direcció General de Trànsit del Ministeri de l'Interior publica les dades provincials del **parc de vehicles, matriculació, permisos de conduir i accidents de trànsit**.

Les **autoritzacions a vehicles de transport per carretera** són elaborades i publicades per la Direcció General de Ports i Transports de la Generalitat de Catalunya. Aquestes estadístiques inclouen les targetes de transport per carretera lliurades per la Generalitat, tant acomplint funcions pròpies com delegades, i les targetes de transport lliurades per l'Administració central.

Es faciliten dades sobre **transport regular de viatgers per carretera** dins de Catalunya. La Direcció General de Ports i Transports de la Generalitat de Catalunya obté aquestes xifres directament de les companyies autoritzades a fer aquests serveis.

S'ofereixen dades sobre **transport de mercaderies per carretera** obtingudes de *l'Encuesta permanente de transporte de mercancías por carretera* publicada pel Ministeri de Foment.

En l'apartat de **transport públic urbà** es recull informació sobre el transport de superfície de les ciutats més poblades de Catalunya, proporcionada per la Direcció General de Ports i Transports, i també dels subterranis metropolitans i línies urbanes de ferrocarril. Amb l'entrada en vigor de la integració tarifària l'any 2001, ha canviat el criteri de comptabilització de viatgers a la demarcació de Barcelona. Actualment, es compten com a viatgers les validacions dels títols de transport que fan els usuaris i no els viatges venuts a cada tipus de títol.

L'apartat de **ferrocarril** presenta dades de RENFE i dels Ferrocarrils de la Generalitat

de Catalunya. Els bitllets expedits de llarg recorregut no corresponen al nombre de viatgers que han utilitzat aquest mitjà de transport, perquè s'hi comptabilitzen no únicament els bitllets expedits amb origen i destinació a estacions catalanes, sinó també els que es venen a Catalunya corresponents a estacions no catalanes. Les dades de mercaderies es refereixen a les facturades en estacions de Catalunya.

S'han actualitzat totes les dades referents a la **mobilitat obligada** que provenen del Cens de població de 2001. S'ha ampliat la informació amb la publicació de dues taules noves; una referida al nombre de viatges que diàriament es fan per anar a treballar i una altra que recull els desplaçaments residència-treball segons el temps emprat. També es publiquen les taules clàssiques de mobilitat per tipus de mitjà de transport del darrer cens.

Els **ports** autònoms de Barcelona i Tarragona subministren, en les seves memòries, les estadístiques sobre moviments de vaixells, mercaderies, contenidors, passatgers i automòbils.

L'entitat **Ports de la Generalitat** té competència sobre els ports de Palamós, Vallcarca, Vilanova i la Geltrú, Sant Carles de la Ràpita i Alcanar. El moviment total d'aquests ports s'inclou sota la denominació de Ports de la Generalitat.

La Direcció General d'Aviació Civil del Ministeri de Foment ofereix totes les estadístiques referides a transport aeri, basant-se en les xifres que li proporcionen directament els **aeroports** espanyols.

L'entitat pública Correus i Telègrafs proporciona directament les dades sobre comunicacions. Quant a la selecció de variables i pel que fa als serveis més tradicionals com ara el **postal**, s'han adoptat les habituals.

Es presenten els resultats anuals de **l'Enquesta sobre la penetració de les TIC a la societat catalana** que té l'objectiu principal d'analitzar l'ús de les tecnologies de la informació i la comunicació en la llar. Les preguntes es divideixen en dos apartats: l'equipament TIC a la llar i l'ús que fa

cada persona de les tecnologies; així doncs s'obtenen resultats tant de llars com d'individus. La població objecte d'estudi està formada pels individus de 15 anys o més que viuen en habitatges amb telèfon a

Catalunya. A partir de l'any 2004, l'enquesta TIC a les llars s'ha homogeneïtzat totalment amb l'actuació de l'INE en l'operació "Enquesta sobre equipament i ús de TIC a les llars".

## Definicions

**Autoritzacions de transport:** permisos de caire administratiu necessaris per poder viatjar per carretera i pels motius que estableix la legislació vigent (trànsit escolar, mercaderies perilloses, vehicles de càrrega i pes determinats, etc.).

**Girs ordinaris i urgents:** a partir de l'1 d'abril de 1980, sobre la base dels antics serveis de girs postals i de girs telegràfics, es va posar en funcionament el gir nacional i es van establir dues modalitats per a la seva tramesa: una d'ordinària, amb què els girs es cursen per via postal, i una altra d'urgent, amb la qual es cursen per via telegràfica.

**Girs postals o telegràfics:** ordres de pagament fetes per mitjà de les oficines de Correus i Telègrafs. Serà imposat (girs imposats) des del punt de vista de l'origen i pagat (girs pagats) des del punt de vista de la destinació.

**Mercaderies generals:** mercaderies envasades en unitats de càrrega (sacs, bidons, caixes, etc.) o unitats que poden ser comptades.

**Mercaderies líquides a l'engròs:** líquids no envasats en unitats, com ara gasos líquuats, petrolis, productes químics, etc.

**Mercaderies sòlides a l'engròs:** mercaderies transportades sense envasar en unitats.

**Mobilitat obligada:** desplaçaments diaris originats per motiu de treball o d'estudi, amb la destinació territorial i el mitjà de transport corresponents. Podem classificar els tipus de desplaçaments en:

**Desplaçaments "dins":** aquells que tenen l'origen i la destinació en el mateix àmbit. Inclou els escolars, estudiants i ocupats que no es desplacen.

**Desplaçaments "a fora":** aquells que te-

nen l'origen dins l'àmbit i la destinació en un altre àmbit.

**Desplaçaments "des de fora":** aquells que tenen l'origen en un altre àmbit i la destinació dins l'àmbit tractat.

**Moviment de vaixells:** viatges marítims, segons la nacionalitat dels ports d'origen i de destinació s'anomenen:

**Moviment exterior de vaixells:** viatges marítims en els quals l'entrada o la sortida dels vaixells es fa en ports a l'estranger.

**Moviment de cabotatge:** viatges marítims en els quals l'entrada o la sortida dels vaixells es fa en ports espanyols.

**Operació de transport:** desplaçament d'una única classe de mercaderia des d'un punt de càrrega fins a un punt de descàrrega. Per tant, el desplaçament en el mateix vehicle de dues classes diferents de mercaderies es considera com dues operacions de transport. També es considera operació de transport quan el vehicle va buit.

**Parc d'automòbils:** conjunt de vehicles de motor que es troben en circulació (excepte ciclomotors i vehicles especials). Es compon de les matriculacions que hi ha hagut any rere any, menys les baixes notificades. Dins d'aquest grup s'inclouen:

**Autobusos:** vehicles destinats al transport de viatgers amb una capacitat superior a nou places, inclosa la del conductor.

**Camions i furgonetes:** vehicles destinats al transport de mercaderies.

**Motocicletes:** vehicles de dues rodes, motocarros i cotxes de discapacitats, excepte els velomotors.

**Tractors industrials:** vehicles capacitats per arrossegar-ne d'altres, llevat dels tractors agrícoles.

**Turismes:** vehicles de quatre rodes destinats al transport de viatgers, a mb una capacitat fins a nou places.

**Permisos de conduir:** documents que autoritzen la conducció d'un vehicle. Poden ser dels tipus següents:

- A1 Autoritza la conducció de motocicletes inferiors a 125 cc.
- A Autoritza la conducció de motocicletes de qualsevol cilindrada i tricicles o quadricicles de motor.
- B Autoritza la conducció d'automòbils la massa màxima autoritzada dels quals no excedeixi els 3.500 kg i el nombre de seients inclòs el del conductor no ultrapassi els nou. Aquests automòbils podran dur un remolc la massa màxima autoritzada del qual no excedeix 750 kg.
- BTP Autoritza la conducció de turismes de servei públic, el pes màxim autoritzat dels quals no excedeixi els 3.500 kg i de serveis urgents.
- C1 Autoritza la conducció de camions i turismes amb pes màxim autoritzat superior a 3.500 kg.
- C Autoritza la conducció d'automòbils, la massa màxima autoritzada dels quals excedeix de 3.500 kg. i el nombre de seients, inclòs el del conductor, no excedeixi de nou.
- D Autoritza la conducció d'automòbils destinats al transport de persones, el nombre de seients dels quals, inclòs el del conductor, sigui

superior a nou. Aquests automòbils podran dur un remolc, la massa màxima autoritzada dels quals no excedeixi de 750 kg.

- D1 Autoritza la conducció d'automòbils destinats al transport de persones, el nombre de seients dels quals inclòs el del conductor, sigui superior a nou i que no excedeixi de disset. Aquests automòbils podran dur un remolc, la massa màxima autoritzada dels quals no excedeixi de 750 kg.
- E Autoritza la conducció de vehicles amb remolc no lleuger. El remolc anirà acoblat als vehicles als quals habiliti el permís de la classe corresponent.

**Tonatge de registre brut (TRB):** capacitat d'un vaixell mesurada en tones Moorson, equivalents a 2,83 m<sup>3</sup> del sistema decimal, considerant la càrrega, les vitualles i la tripulació. A partir de 1995 s'aplica com a unitat de mesura el *Gross tonnage* (GT) en la seva substitució.

**Transport per cable:** transport fet mitjançant instal·lacions aèries (o terrestres en el cas dels funiculars).

**Transport públic regular:** el que es fa en vehicles per a viatgers o mixtos, que tenen horaris i itineraris prèviament fixats, i un cobrament individual.

**Vol regular:** és el servei aeri amb horari fix que es fa independentment del nombre de passatgers que hi vagin.



## 10.01 Xarxa viària. 2004. Per tipus de via. Províncies.

Quilòmetres

	Barcelona	Girona	Lleida	Tarragona	Catalunya
<b>Generalitat</b>	<b>1 729,5</b>	<b>1 297,9</b>	<b>1 484,5</b>	<b>1 191,8</b>	<b>5 703,7</b>
autopistes de peatge <sup>(1)</sup>	164,0	13,3	8,1	10,6	196,0
autopistes lliures i autovies	57,3	-	-	-	57,3
carreteres de calçada doble	125,3	17,8	-	24,7	167,8
carreteres de calçada única	1 382,9	1 266,8	1 476,4	1 156,5	5 282,6
<b>Estat</b>	<b>403,0</b>	<b>449,0</b>	<b>573,0</b>	<b>583,0</b>	<b>2 008,0</b>
autopistes de peatge	118,0	91,0	60,0	190,0	459,0
autopistes lliures i autovies	116,0	12,0	105,0	39,0	272,0
carreteres de calçada doble	51,0	9,0	18,0	22,0	100,0
carreteres de calçada única	118,0	337,0	390,0	332,0	1 177,0
<b>Diputacions</b>	<b>1 871,8</b>	<b>709,8</b>	<b>855,1</b>	<b>1 018,0</b>	<b>4 454,7</b>
autopistes lliures i autovies	-	2,6	-	-	2,6
carreteres de calçada única	1 871,8	707,2	855,1	1 018,0	4 452,1
<b>Total</b>	<b>4 004,3</b>	<b>2 456,7</b>	<b>2 912,6</b>	<b>2 792,8</b>	<b>12 166,4</b>
<b>autopistes de peatge</b>	<b>282,0</b>	<b>104,3</b>	<b>68,1</b>	<b>200,6</b>	<b>655,0</b>
<b>autopistes lliures i autovies</b>	<b>173,3</b>	<b>12,0</b>	<b>105,0</b>	<b>39,0</b>	<b>329,3</b>
<b>carreteres de calçada doble</b>	<b>176,3</b>	<b>29,4</b>	<b>18,0</b>	<b>46,7</b>	<b>270,4</b>
<b>carreteres de calçada única</b>	<b>3 372,7</b>	<b>2 311,0</b>	<b>2 721,5</b>	<b>2 506,5</b>	<b>10 911,7</b>

Font: Generalitat de Catalunya. Departament de Política Territorial i Obres Públiques.

(1) S'hi inclouen les carreteres que són de peatge o depenen de les concessionàries.

## 10.02 Xarxa viària de la Generalitat. 2004. Trànsit. Províncies.

	Barcelona	Girona	Lleida	Tarragona	Catalunya
IMD mitjana (veh./dia)	16 466	6 185	2 573	3 230	7 831
Vehicles-quilòmetre (milions) <sup>(1)</sup>	10 394,6	2 929,9	1 394,2	954,1	16 303,1
Vehicles pesats (% sobre IMD)	9,5	7,9	9,7	8,2	8,9

Font: Generalitat de Catalunya. Departament de Política Territorial i Obres Públiques.

(1) Vehicles-quilòmetre recorreguts durant l'any.



# 10.03 Xarxa viària de la Generalitat. 2004.

## Per tipus de via. Comarques i àmbits.

Quilòmetres

	Autopistes		Vies preferents		Vies convencionals		Total
	peatge <sup>(1)</sup>	lliures	doble calçada	calçada única	doble calçada	calçada única	
Alt Camp	-	-	-	-	-	104,8	104,8
Alt Empordà	2,5	-	-	16,6	3,3	225,6	248,1
Alt Penedès	-	-	-	-	-	56,7	56,7
Alt Urgell	-	-	-	-	-	105,5	105,5
Alta Ribagorça	-	-	-	-	-	25,8	25,8
Anoia	-	-	-	12,8	-	150,2	163,0
Bages	18,9	-	17,4	67,6	-	212,3	316,2
Baix Camp	-	-	-	-	10,2	204,8	215,0
Baix Ebre	-	-	-	-	-	127,6	127,6
Baix Empordà	-	-	3,5	58,0	-	171,0	232,5
Baix Llobregat	6,4	8,4	19,6	-	4,2	83,3	121,8
Baix Penedès	10,6	-	-	-	-	35,3	45,9
Barcelonès	6,1	14,1	5,8	-	4,8	26,5	57,3
Berguedà	8,9	-	-	1,5	-	164,4	174,8
Cerdanya	18,9	-	-	-	-	-	18,9
Conca de Barberà	-	-	-	-	-	139,0	139,0
Garraf	30,3	-	-	-	-	57,9	88,2
Garrigues	-	-	-	-	-	125,7	125,7
Garrotxa	-	-	-	-	-	107,2	107,2
Gironès	-	-	1,0	9,7	0,5	136,8	148,0
Maresme	52,1	9,1	-	-	1,1	47,0	109,2
Montsià	-	-	-	-	-	27,5	27,5
Noguera	-	-	-	-	-	365,2	365,2
Osona	-	-	27,3	38,5	-	175,6	241,4
Pallars Jussà	-	-	-	-	-	162,7	162,7
Pallars Sobirà	-	-	-	-	-	99,8	99,8
Pla d'Urgell	-	-	7,1	8,6	-	60,6	76,4
Pla de l'Estany	-	-	-	-	-	11,3	11,3
Priorat	-	-	-	-	-	162,0	162,0
Ribera d'Ebre	-	-	-	-	-	166,7	166,7
Ripollès	-	-	-	-	-	105,1	105,1
Segarra	-	-	-	14,9	-	161,0	175,9
Segrià	-	-	-	-	-	176,2	176,2
Selva	-	-	2,5	47,4	-	298,2	348,1
Solsonès	-	-	-	-	-	116,2	116,2
Tarragonès	-	-	-	-	14,5	68,8	83,3
Terra Alta	-	-	-	-	-	103,2	103,2
Urgell	-	-	-	-	-	114,5	114,5
Val d'Aran	-	-	-	-	-	27,3	27,3
Vallès Occidental	37,5	22,7	8,2	8,2	-	165,6	242,2
Vallès Oriental	3,9	3,1	32,8	1,9	4,2	121,4	167,3
<b>Catalunya</b>	<b>196,1</b>	<b>57,3</b>	<b>125,1</b>	<b>285,8</b>	<b>42,7</b>	<b>4 996,8</b>	<b>5 703,7</b>
Àmbit Metropolità	136,3	57,3	66,3	10,2	14,2	558,5	842,8
Comarques Gironines	2,5	-	6,9	140,3	3,8	1 104,6	1 200,3
Camp de Tarragona	10,6	-	-	-	24,7	714,8	750,0
Terres de l'Ebre	-	-	-	-	-	425,0	425,0
Àmbit de Ponent	-	-	7,1	14,9	-	954,1	1 034,0
Comarques Centrals	27,8	-	44,8	120,4	-	818,7	1 011,6
Alt Pirineu i Aran	18,9	-	-	-	-	421,1	440,0

Font: Generalitat de Catalunya. Departament de Política Territorial i Obres Públiques.

(1) S'hi inclouen les carreteres que són de peatge o depenen de les concessionàries.

# 10.04 Xarxa viària de la Generalitat. 2000-2004.

## Inversions<sup>(1)</sup>. Comarques i àmbits.

Millions d'euros

	2000	2001	2002	2003	2004
Alt Camp	1,41	1,44	0,17	5,01	2,45
Alt Empordà	8,34	8,99	21,80	22,04	16,02
Alt Penedès	2,92	2,22	2,75	9,16	2,64
Alt Urgell	10,24	6,59	1,21	3,90	3,87
Alta Ribagorça	0,31	-	-	0,07	0,09
Anoia	11,07	10,92	3,56	10,22	4,02
Bages	16,51	14,23	37,50	72,29	20,80
Baix Camp	3,58	12,37	30,52	20,57	10,10
Baix Ebre	3,40	4,04	13,11	16,66	12,78
Baix Empordà	1,33	2,54	6,58	14,24	15,21
Baix Llobregat	13,60	7,76	4,69	5,82	5,11
Baix Penedès	5,35	0,37	1,10	1,00	1,51
Barcelonès	5,96	8,74	12,38	17,10	42,57
Berguedà	7,89	4,18	3,55	3,67	11,37
Cerdanya	1,28	0,08	0,18	0,13	0,66
Conca de Barberà	1,74	3,08	3,28	2,83	9,64
Garraf	2,85	0,62	1,26	1,33	1,16
Garrigues	2,89	0,59	0,05	3,07	4,56
Garrotxa	3,56	2,99	3,26	7,26	7,49
Gironès	9,04	6,64	11,93	9,33	17,08
Maresme	1,51	3,52	1,08	1,64	1,34
Montsià	3,08	2,11	1,46	4,08	2,30
Noguera	3,36	3,18	4,70	10,64	16,89
Osona	2,69	14,26	27,16	31,79	14,40
Pallars Jussà	2,48	4,96	7,31	12,31	19,54
Pallars Sobirà	4,73	7,19	2,21	6,41	3,95
Pla d'Urgell	0,06	0,84	0,04	0,36	0,96
Pla de l'Estany	0,23	0,90	0,22	0,21	2,77
Priorat	2,01	4,66	3,70	6,97	2,56
Ribera d'Ebre	1,49	4,14	1,35	4,06	13,23
Ripollès	1,01	0,35	3,81	6,90	6,04
Segarra	3,89	3,08	10,64	27,06	15,65
Segrià	7,97	12,52	18,88	13,65	10,97
Selva	6,78	2,80	7,85	10,54	11,35
Solsonès	2,66	1,77	1,24	2,81	15,41
Tarragonès	2,55	5,94	7,14	10,37	4,34
Terra Alta	0,74	0,66	0,27	2,36	1,56
Urgell	0,91	1,82	1,26	4,57	6,79
Val d'Aran	2,41	2,06	2,04	4,51	3,71
Vallès Occidental	4,36	14,57	4,71	16,60	13,45
Vallès Oriental	12,69	10,03	26,10	45,20	32,96
No comarcalitzats <sup>(2)</sup>	0,85	3,69	3,42	9,03	10,57
<b>Catalunya</b>	<b>181,71</b>	<b>203,40</b>	<b>295,50</b>	<b>457,77</b>	<b>399,89</b>
Àmbit Metropolità	43,89	47,44	52,98	96,86	99,22
Comarques Gironines	30,29	25,20	55,45	70,52	75,96
Camp de Tarragona	16,64	27,85	45,92	46,75	30,60
Terres de l'Ebre	8,70	10,95	16,20	27,17	29,87
Àmbit de Ponent	19,09	22,02	35,58	59,35	55,84
Comarques Centrals	40,82	45,37	73,01	120,78	66,00
Alt Pirineu i Aran	21,44	20,88	12,95	27,32	31,83

Font: Generalitat de Catalunya. Departament de Política Territorial i Obres Públiques.

(1) Valors liquidats a preus corrents.

(2) Actuacions per província i/o amb més d'una comarca.

# 10.05

## Parc d'automòbils. 2003. Per tipus. Comarques i àmbits.

	Turismes	Tractors industrialis	Motocicletes	Furgonetes i camions	Autobusos
Alt Camp	18 640	252	1 969	5 456	22
Alt Empordà	60 813	869	8 074	18 733	73
Alt Penedès	41 954	613	5 041	13 274	70
Alt Urgell	9 716	110	842	2 952	39
Alta Ribagorça	1 597	5	139	531	5
Anoia	46 422	403	5 256	12 194	117
Bages	116 492	614	8 634	31 059	142
Baix Camp	73 702	790	9 433	19 509	88
Baix Ebre	29 672	287	3 498	12 689	103
Baix Empordà	61 199	316	9 566	17 632	130
Baix Llobregat	324 736	2 795	35 618	63 399	487
Baix Penedès	32 158	213	3 421	7 801	58
Barcelonès	830 524	3 792	173 194	142 612	2 790
Berguedà	18 250	175	2 122	6 842	16
Cerdanya	7 420	31	1 156	3 337	24
Conca de Barberà	9 073	128	881	2 867	11
Garraf	48 298	268	9 207	10 106	58
Garrigues	9 298	115	855	3 259	10
Garrotxa	25 343	252	3 156	8 298	24
Gironès	76 704	779	10 751	20 356	207
Maresme	166 328	716	24 467	36 859	242
Montsià	25 248	646	2 122	10 713	11
Noguera	17 465	411	1 612	5 366	28
Osona	66 699	510	7 411	19 540	113
Pallars Jussà	5 618	43	440	2 156	17
Pallars Sobirà	2 813	20	288	1 327	15
Pla d'Urgell	15 682	390	1 237	4 054	25
Pla de l'Estany	13 742	165	1 683	4 089	26
Priorat	4 172	11	637	1 713	7
Ribera d'Ebre	9 554	51	1 308	3 390	13
Ripollès	12 415	72	1 768	4 179	32
Segarra	9 933	303	728	2 810	23
Segrià	78 213	1 761	7 302	20 801	285
Selva	63 462	773	9 898	16 761	220
Solsonès	6 261	166	620	2 258	7
Tarragonès	91 582	1 208	11 593	19 472	456
Terra Alta	4 331	68	349	2 386	2
Urgell	15 700	248	1 250	4 665	11
Val d'Aran	4 152	12	549	1 542	12
Vallès Occidental	362 458	2 619	35 389	79 300	804
Vallès Oriental	166 407	1 695	16 764	38 816	315
No comarcalitzats	430	-	105	92	-
<b>Catalunya</b>	<b>2 984 676</b>	<b>24 695</b>	<b>420 333</b>	<b>685 195</b>	<b>7 138</b>
Àmbit Metropolità	1 940 705	12 498	299 680	384 366	4 766
Comarques Gironines	313 678	3 226	44 896	90 048	712
Camp de Tarragona	229 327	2 602	27 934	56 818	642
Terres de l'Ebre	68 805	1 052	7 277	29 178	129
Àmbit de Ponent	146 291	3 228	12 984	40 955	382
Comarques Centrals	254 124	1 868	24 043	71 893	395
Alt Pirineu i Aran	31 316	221	3 414	11 845	112

Font: Institut d'Estadística de Catalunya, a partir de les dades de la DG de Trànsit del Ministeri de l'Interior.

Taxes per 1.000 habitants

Altres	Total	turismes	vehicles	vehicles sense motocicletes	
773	<b>27 112</b>	480	698	648	Alt Camp
2 582	<b>91 144</b>	541	811	739	Alt Empordà
2 272	<b>63 224</b>	469	707	650	Alt Penedès
437	<b>14 096</b>	478	694	652	Alt Urgell
79	<b>2 356</b>	421	621	584	Alta Ribagorça
1 859	<b>66 251</b>	456	651	599	Anoia
3 583	<b>160 524</b>	705	972	920	Bages
2 664	<b>106 186</b>	458	659	601	Baix Camp
1 047	<b>47 296</b>	414	660	611	Baix Ebre
1 913	<b>90 756</b>	530	785	703	Baix Empordà
12 889	<b>439 924</b>	438	594	546	Baix Llobregat
981	<b>44 632</b>	437	606	559	Baix Penedès
17 247	<b>1 170 159</b>	379	533	455	Barcelonès
924	<b>28 329</b>	465	722	668	Berguedà
529	<b>12 497</b>	462	778	706	Cerdanya
506	<b>13 466</b>	463	687	642	Conca de Barberà
1 227	<b>69 164</b>	395	566	491	Garraf
386	<b>13 923</b>	484	725	680	Garrigues
970	<b>38 043</b>	501	752	689	Garrotxa
2 538	<b>111 335</b>	497	722	652	Gironès
4 336	<b>232 948</b>	430	603	539	Maresme
2 029	<b>40 769</b>	407	658	623	Montsià
967	<b>25 849</b>	480	710	666	Noguera
3 200	<b>97 473</b>	481	703	650	Osona
269	<b>8 543</b>	442	672	637	Pallars Jussà
261	<b>4 724</b>	422	709	665	Pallars Sobirà
827	<b>22 215</b>	494	700	661	Pla d'Urgell
596	<b>20 301</b>	506	748	686	Pla de l'Estany
121	<b>6 661</b>	438	700	633	Priorat
397	<b>14 713</b>	422	650	592	Ribera d'Ebre
565	<b>19 031</b>	475	727	660	Ripollès
560	<b>14 357</b>	493	712	676	Segarra
4 184	<b>112 546</b>	443	637	596	Segrià
2 193	<b>93 307</b>	464	682	610	Selva
466	<b>9 778</b>	509	795	745	Solsonès
3 549	<b>127 860</b>	452	631	574	Tarragonès
208	<b>7 344</b>	347	589	561	Terra Alta
703	<b>22 577</b>	475	683	646	Urgell
166	<b>6 433</b>	470	728	666	Val d'Aran
10 861	<b>491 431</b>	459	622	577	Vallès Occidental
6 295	<b>230 292</b>	475	657	609	Vallès Oriental
10	<b>637</b>	-	-	-	No comarcalitzats
<b>98 169</b>	<b>4 220 206</b>	<b>438</b>	<b>619</b>	<b>558</b>	<b>Catalunya</b>
55 127	<b>2 697 142</b>	415	577	513	Àmbit Metropolità
11 357	<b>463 917</b>	504	745	673	Comarques Gironines
8 594	<b>325 917</b>	454	645	590	Camp de Tarragona
3 681	<b>110 122</b>	408	652	609	Terres de l'Ebre
7 627	<b>211 467</b>	461	667	626	Àmbit de Ponent
10 032	<b>362 355</b>	556	793	740	Comarques Centrals
1 741	<b>48 649</b>	458	711	661	Alt Pirineu i Aran

# 10.06

## Parc d'automòbils. 2004. Per tipus. Províncies.

	Barcelona	Girona	Lleida	Tarragona	Catalunya	Espanya	Cat./Esp.	%
Turismes	2 257 575	333 156	185 518	313 538	<b>3 089 787</b>	19 541 918		15,8
Autobusos	5 252	772	484	767	<b>7 275</b>	56 957		12,8
Motocicletes <sup>(1)</sup>	340 121	48 878	16 935	37 181	<b>443 115</b>	1 612 082		27,5
Camions <sup>(2)</sup>	471 184	97 804	54 997	90 615	<b>714 600</b>	4 418 039		16,2
Tractors industrials	14 971	3 395	3 788	3 894	<b>26 048</b>	185 379		14,1
Altres	72 604	13 303	10 467	14 144	<b>110 518</b>	618 266		17,9
<b>Total 2004</b>	<b>3 161 707</b>	<b>497 308</b>	<b>272 189</b>	<b>460 139</b>	<b>4 391 343</b>	<b>26 432 641</b>		<b>16,6</b>
Total 2003	3 049 576	474 262	260 297	436 071	<b>4 220 206</b>	25 169 452		16,8
Total 2002	3 073 301	465 977	256 941	423 289	<b>4 219 508</b>	25 065 732		16,8
Total 2001	3 008 718	452 066	249 382	407 620	<b>4 117 786</b>	24 249 871		17,0
Total 2000	2 930 814	435 740	241 735	391 916	<b>4 000 205</b>	23 284 215		17,2

Font: Ministerio del Interior. Dirección General de Tráfico.

(1) Motocicletes, motocarros i cotxes de discapacitats.

(2) Camions i furgonetes.

# 10.07

## Vehicles matriculats. 2004. Per tipus. Províncies.

	Barcelona	Girona	Lleida	Tarragona	Catalunya	Espanya	Cat./Esp.	%
Turismes	201 622	25 103	11 210	25 079	<b>263 014</b>	1 653 798		15,9
Autobusos	287	88	27	45	<b>447</b>	3 659		12,2
Motocicletes <sup>(1)</sup>	26 760	3 570	924	2 379	<b>33 633</b>	123 195		27,3
Camions <sup>(2)</sup>	38 223	7 172	3 222	6 536	<b>55 153</b>	343 978		16,0
Tractors industrials	1 637	355	475	436	<b>2 903</b>	20 618		14,1
Altres	857	124	39	90	<b>1 110</b>	4 458		24,9
<b>Total 2004</b>	<b>269 386</b>	<b>36 412</b>	<b>15 897</b>	<b>34 565</b>	<b>356 260</b>	<b>2 149 706</b>		<b>16,6</b>
Total 2003	251 132	31 651	14 250	29 669	<b>326 702</b>	1 903 801		17,2
Total 2002	222 464	29 802	13 713	27 634	<b>293 613</b>	1 769 857		16,6
Total 2001	242 467	32 126	14 497	29 496	<b>318 586</b>	1 875 909		17,0
Total 2000	250 928	32 394	14 623	30 511	<b>328 456</b>	1 870 262		17,6

Font: Ministerio del Interior. Dirección General de Tráfico.

(1) Motocicletes, motocarros i cotxes de discapacitats.

(2) Camions i furgonetes.

# 10.08

## Vehicles donats de baixa. 2004. Per tipus. Províncies.

	Barcelona	Girona	Lleida	Tarragona	Catalunya	Espanya	% Cat./Esp.
Turismes	99 049	14 868	7 600	13 006	<b>134 523</b>	830 959	16,2
Autobusos	162	71	33	56	<b>322</b>	2 698	11,9
Motocicletes <sup>(1)</sup>	7 210	846	151	448	<b>8 655</b>	23 919	36,2
Camions <sup>(2)</sup>	13 565	2 825	1 731	2 273	<b>20 394</b>	111 829	18,2
Tractors industrials	774	160	218	205	<b>1 357</b>	10 249	13,2
Remolcs i semiremolcs	7 913	1 855	535	1 402	<b>11 705</b>	59 690	19,6
<b>Total 2004</b>	<b>128 673</b>	<b>20 625</b>	<b>10 268</b>	<b>17 390</b>	<b>176 956</b>	<b>1 039 344</b>	<b>17,0</b>
Total 2003	137 401	21 833	10 788	19 173	<b>189 195</b>	1 111 402	17,0
Total 2002	139 344	19 688	10 140	18 170	<b>187 342</b>	1 040 289	18,0
Total 2001	143 583	21 372	10 773	19 885	<b>195 613</b>	1 082 398	18,1
Total 2000	133 482	17 671	9 889	17 011	<b>178 053</b>	954 634	18,7

Font: Ministerio del Interior. Dirección General de Tráfico.

(1) Motocicletes, motocarros i cotxes de discapacitats.

(2) Camions i furgonetes.

# 10.09

## Autoritzacions de transport per carretera. 2004. Províncies.

	Barcelona	Girona	Lleida	Tarragona	Catalunya
<b>Viatgers</b>					
vehícles públics < 9 places <sup>(1)</sup>	11 129	716	506	682	<b>13 033</b>
vehícles privats <sup>(2)</sup>	278	54	60	83	<b>475</b>
autobusos de servei públic	2 859	707	414	641	<b>4 621</b>
<b>Mercaderies</b>					
vehícles de servei públic <sup>(3)</sup>	36 744	5 599	5 948	5 933	<b>54 224</b>
vehícles de servei privat	57 741	14 341	9 476	13 981	<b>95 539</b>
<b>Mixtos</b>					
vehícles de servei públic	-	-	2	-	<b>2</b>
vehícles de servei privat	358	16	1 607	23	<b>2 004</b>
<b>Total 2004</b>	<b>109 109</b>	<b>21 433</b>	<b>18 013</b>	<b>21 343</b>	<b>169 898</b>
Total 2003	105 072	20 377	17 382	20 467	<b>163 298</b>
Total 2002	101 543	19 603	16 771	19 906	<b>157 823</b>
Total 2001	94 025	17 779	15 715	18 269	<b>145 788</b>
Total 2000	96 317	18 224	15 998	18 420	<b>148 959</b>

Font: Generalitat de Catalunya, Departament de Política Territorial i Obres Públiques. Direcció General de Ports i Transports.

(1) S'hi inclouen els vehicles sanitaris i autoturismes.

(2) S'hi inclouen els vehicles sanitaris i funeràries.

(3) S'hi inclouen vehicles pesants i lleugers.

## 10.10 Transport regular de viatgers per carretera<sup>(1)</sup>. 1998-2002. Viatgers transportats. Províncies.

	Barcelona	Girona	Lleida	Tarragona	Catalunya
<b>Viatgers transportats</b>					
1998	23 527 145	5 919 248	1 294 215	6 578 593	<b>37 319 201</b>
1999	22 785 948	4 550 949	1 181 772	6 437 448	<b>34 956 117</b>
2000	25 321 524	6 337 472	1 306 610	6 365 252	<b>39 330 858</b>
2001	28 234 423	6 600 028	1 043 204	7 104 344	<b>42 981 999</b>
2002	30 004 621	6 661 520	1 342 180	5 998 948	<b>44 007 269</b>

Font: Generalitat de Catalunya. Departament de Política Territorial i Obres Públiques. Direcció General de Ports i Transports.

(1) Amb origen i destinació dins de Catalunya.

# 10.11

## Transport de mercaderies per carretera. 2003. Operacions de transport<sup>(1)</sup>.

Destinació	Origen Catalunya <sup>(2)</sup>			tones transportades (milers)	tones per km (milions)
	operacions	operacions amb càrrega	%		
Andalusia	195 837	187 896	95,9	2 753	2 566
Aragó	604 641	412 130	68,2	7 202	1 635
Astúries	30 178	27 491	91,1	437	378
Balears	:	:	:	:	:
Canàries	:	:	:	:	:
Cantàbria	34 072	33 167	97,3	445	300
Castella i Lleó	131 396	119 917	91,3	1 936	1 231
Castella-la Manxa	103 131	85 348	82,8	1 225	743
C. Valenciana	523 654	390 685	74,6	6 040	1 966
Ceuta	:	:	:	:	:
Extremadura	13 667	12 754	93,3	194	180
Galícia	87 662	86 488	98,7	1 187	1 312
Madrid	261 129	251 946	96,5	3 793	2 341
Melilla	:	:	:	:	:
Múrcia	77 249	70 143	90,8	991	603
Navarra	73 157	66 801	91,3	1 133	500
País Basc	139 325	129 774	93,1	2 087	1 197
Rioja, la	35 691	32 892	92,2	532	231
<b>Total</b>	<b>2 344 535</b>	<b>1 938 701</b>	<b>82,7</b>	<b>30 407</b>	<b>15 228</b>

Origen	Destinació Catalunya <sup>(2)</sup>			tones transportades (milers)	tones per km (milions)
	operacions	operacions amb càrrega	%		
Andalusia	147 577	120 699	81,8	2 150	1 935
Aragó	592 042	366 706	61,9	6 017	1 429
Astúries	27 399	27 399	100,0	460	-
Balears	:	:	:	:	:
Canàries	:	:	:	:	:
Cantàbria	41 425	39 408	95,1	673	461
Castella i Lleó	130 387	121 721	93,4	2 259	1 402
Castella-la Manxa	117 432	101 977	86,8	1 597	971
C. Valenciana	511 398	374 373	73,2	5 730	1 975
Ceuta	:	:	:	:	:
Extremadura	16 989	13 811	81,3	224	211
Galícia	63 625	59 473	93,5	1 011	1 110
Madrid	231 783	210 762	90,9	2 872	1 774
Melilla	:	:	:	:	:
Múrcia	68 653	60 623	88,3	1 037	654
Navarra	72 112	64 667	89,7	1 142	508
País Basc	137 767	128 399	93,2	2 425	1 390
Rioja, la	35 801	31 148	87,0	543	252
<b>Total</b>	<b>2 231 661</b>	<b>1 731 411</b>	<b>77,6</b>	<b>28 215</b>	<b>14 489</b>

Transport intern de Catalunya					
	operacions	operacions amb càrrega	%	tones transportades (milers)	tones per km (milions)
<b>Total</b>	<b>34 700 930</b>	<b>17 753 973</b>	<b>51,2</b>	<b>237 634</b>	<b>8 445</b>

Font: Ministerio de Fomento. Dirección General de Programación Económica y Presupuestaria. Encuesta permanente de transporte de mercancías por carretera.

- (1) En tractar-se de transport per carretera, els fluxos amb autonomies insulars, Ceuta i Melilla no són significatius, encara que queden inclosos en els totals.
- (2) Exclòs el transport intern de Catalunya.



## 10.12 Accidents de circulació<sup>(1)</sup> i nombre d'accidentats. 2003. En carreteres i zones urbanes. Províncies.

	Barcelona	Girona	Lleida	Tarragona	Catalunya	Espanya	Cat./Esp.	%
<b>Accidents a les carreteres</b>	<b>1 874</b>	<b>845</b>	<b>646</b>	<b>817</b>	<b>4 182</b>	<b>47 567</b>		<b>8,8</b>
amb ferits	1 682	758	565	724	3 729	44 152		8,4
amb morts	192	87	81	93	453	3 415		13,3
<b>Accidents a les zones urbanes</b>	<b>14 596</b>	<b>596</b>	<b>434</b>	<b>810</b>	<b>16 436</b>	<b>52 420</b>		<b>31,4</b>
amb ferits	14 495	580	427	786	16 288	51 751		31,5
amb morts	101	16	7	24	148	669		22,1
<b>Accidentats a les carreteres</b>	<b>3 364</b>	<b>1 380</b>	<b>1 257</b>	<b>1 466</b>	<b>7 467</b>	<b>83 952</b>		<b>8,9</b>
persones ferides	3 123	1 269	1 156	1 349	6 897	79 472		8,7
persones mortes <sup>(2)</sup>	241	111	101	117	570	4 480		12,7
<b>Accidentats a les zones urbanes</b>	<b>19 475</b>	<b>778</b>	<b>599</b>	<b>1 061</b>	<b>21 913</b>	<b>72 082</b>		<b>30,4</b>
persones ferides	19 336	757	589	1 032	21 714	71 163		30,5
persones mortes <sup>(2)</sup>	139	21	10	29	199	919		21,7
<b>Total accidents 2003</b>	<b>16 470</b>	<b>1 441</b>	<b>1 080</b>	<b>1 627</b>	<b>20 618</b>	<b>99 987</b>		<b>20,6</b>
Total accidents 2002	16 913	1 831	1 125	1 596	21 465	98 433		21,8
Total accidents 2001	18 054	1 696	1 349	1 893	22 992	100 393		22,9
Total accidents 2000	18 230	2 088	1 225	1 895	23 438	101 729		23,0
Total accidents 1999	18 620	1 973	945	2 113	23 651	97 811		24,2

Font: Ministerio del Interior. Dirección General de Tráfico.

(1) No s'hi inclouen els accidents en què només hi ha hagut pèrdues materials.

(2) El càmput de morts es fa als 30 dies d'haver-se produït l'accident.

## 10.13 Permisos de conduir atorgats. 2004. Per classes<sup>(1)</sup>. Províncies.

	Barcelona	Girona	Lleida	Tarragona	Catalunya	Espanya	Cat./Esp.	%
A1	3 700	514	224	374	4 812	15 117		31,8
A	28 726	6 330	3 267	5 157	43 480	188 065		23,1
B	82 425	14 602	8 205	13 750	118 982	768 579		15,5
BTP	2 829	405	223	425	3 882	23 999		16,2
C1	779	240	32	226	1 277	16 383		7,8
C	8 300	1 386	1 001	1 481	12 168	84 164		14,5
D1	22	127	2	19	170	518		32,8
D	1 129	286	198	274	1 887	14 808		12,7
E	5 923	1 675	634	1 289	9 521	71 323		13,3
<b>Total 2004</b>	<b>133 833</b>	<b>25 565</b>	<b>13 786</b>	<b>22 995</b>	<b>196 179</b>	<b>1 182 956</b>		<b>16,6</b>
Total 2003	91 058	16 787	8 316	14 624	130 785	923 033		14,2
Total 2002	84 587	14 019	6 877	11 622	117 105	821 689		14,3
Total 2001	74 751	11 960	6 002	10 721	103 434	728 665		14,2
Total 2000	77 993	11 924	6 313	11 102	107 332	756 816		14,2

Font: Ministerio del Interior. Dirección General de Tráfico.

(1) Vegeu les definicions.

## 10.14 Transport per cable. 2000-2004. Per tipus d'instal·lació.

	Funiculars	Telefèrics i telecabines	Telecadires i telesquis <sup>(1)</sup>	Total
<b>Viatgers (milers)</b>				
2000	1 580	1 061	20 300	<b>22 941</b>
2001	1 526	1 090	19 150	<b>21 766</b>
2002	2 055	1 400	23 690	<b>27 145</b>
2003	2 150	1 480	24 340	<b>27 970</b>
2004	2 160	1 425	22 050	<b>25 635</b>
<b>Recaptació (milers d'euros)</b>				
2000	1 622,73	2 067,48	34 558,20	<b>38 248,41</b>
2001	2 061,47	2 794,71	35 201,28	<b>40 057,46</b>
2002	2 550,00	3 760,00	48 243,00	<b>54 553,00</b>
2003	2 835,00	4 120,00	49 395,00	<b>56 350,00</b>
2004	2 950,00	4 280,00	47 050,00	<b>54 280,00</b>

Font: Generalitat de Catalunya. Departament de Política Territorial i Obres Públiques.

(1) Dades corresponents a la temporada d'hivern.

## 10.15 Transport públic urbà. 2004. Ferrocarril i telefèric.

	Metro	Ferrocarrils Generalitat <sup>(1)</sup>	Tramvia metropolità	Tramvia Blau	Telefèric Montjuïc	Total
Nombre de línies	6	2	4	1	1	<b>14</b>
km de línia	86,6	7,0	18,5	1,3	0,8	<b>114,2</b>
Nombre d'estacions	123	13	39	-	-	<b>175</b>
<b>Viatgers 2004 (milers)</b>	<b>342 793</b>	<b>28 994</b>	<b>7 700</b>	<b>250</b>	<b>530</b>	<b>380 267</b>
Viatgers 2003	331 400	28 300	-	240	580	<b>360 520</b>
Viatgers 2002	321 365 <sup>(2)</sup>	28 600	-	228	499	<b>350 692</b>
Viatgers 2001	305 105 <sup>(3)</sup>	26 833	-	216	445	<b>332 599</b>
Viatgers 2000	293 261	25 177	-	199	445	<b>319 082</b>

Font: Transports Metropolitans de Barcelona.

Ferrocarrils de la Generalitat de Catalunya.

(1) Servei urbà de la línia Barcelona-Vallès, línia Pl. Catalunya-Reina Elisenda i línia Pl. Catalunya-Av.Tibidabo.

(2) En data 22/5/2002 el Funicular de Montjuïc passa a formar part de la L-3 de la xarxa de metro.

(3) L'any 2001 entra en vigor la integració tarifària que implica un canvi de criteri en la comptabilització dels viatgers.

## 10.16 Transport públic urbà. 2003. Autobusos.

	Nombre de línies	km de xarxa	Nombre d'autobusos	km recorreguts pels autobusos	Viatgers transportats <sup>(1)</sup>
Badalona	7	55,0	42	2 513 123	10 331 766
Barberà del Vallès	2	28,3	2	109 297	97 108
Barcelona	106	921,7	1.020	41 794 369	205 874 039
Calonge/ St. Antoni	2	8,8	2	34 792	31 094
Cerdanyola del Vallès	2	43,6	3	124 797	171 627
Cervelló	5	50,3	1	90 540	10 298
Esplugues de Llobregat / St. Just	3	41,3	5	261 000	686 227
Figueres	3	32,2	4	181 580	371 011
Girona	9	67,7	29	1 200 639	2 330 403
Granollers	3	34,4	7	297 890	938 503
Hospitalet de Llobregat, l'	4	90,1	27	1 652 687	4 428 860
Igualada	3	12,3	8	239 372	363 387
Lleida	16	75,0	39	1 513 080	6 505 030
Manresa	7	34,8	10	399 898	1 697 569
Masnou, el	1	8,0	2	64 008	170 017
Mataró	6	69,3	22	1 179 037	4 857 613
Molins de Rei	1	10,6	2	49 947	96 433
Mollet del Vallès	1	7,0	1	sd	216 477
Olot	2	7,0	4	84 278	147 000
Palamós	3	11,7	3	100 316	63 439
Reus	9	77,3	9	478 599	1 781 959
Rubí	4	141,6	10	618 681	1 358 371
Sabadell	11	204,2	56	2 955 213	12 830 875
Sant Boi de Llobregat	2	26,6	7	366 340	832 067
Sant Cugat del Vallès	4	81,0	10	598 026	838 479
Sant Feliu de Guíxols	1	8,4	2	50 286	82 419
Sant Feliu de Llobregat	2	14,5	2	115 700	264 862
Sitges	2	33,2	3	181 642	206 788
Súria	sd	sd	sd	sd	sd
Tarragona	14	269,7	55	2 711 790	8 495 283
Terrassa	13	186,4	56	2 741 226	10 186 604
Vallirana	6	59,0	2	133 178	52 824
Valls	4	6,0	3	67 385	114 697
Vendrell, el / Roda de Barà	4	34,0	5	238 247	198 082
Vic	3	34,0	6	163 836	322 536
Vilafranca del Penedès	2	17,0	2	26 558	83 575
Vilanova i la Geltrú	6	64,2	8	345 472	573 135
<b>Total</b>	<b>273</b>	<b>2 865,9</b>	<b>1 469</b>	<b>63 682 829</b>	<b>277 610 457</b>

Font: Dades elaborades pel Departament de Política Territorial i Obres Públiques, a partir de la informació facilitada per les empreses concessionàries de transport urbà.

(1) L'any 2001 entra en vigor la integració tarifària que implica un canvi de criteri en la comptabilització dels viatgers.

# 10.17

## Ferrocarril. 2000-2004. Transport de viatgers i mercaderies.

	RENFE	FGC <sup>(1)</sup>	Total
Longitud total de línies (km)	1 411	184	1 595
de doble via	436	66	502
electrificades	1 322	143	1 465
exclusivament de mercaderies	27	41	68
Nombre de línies	11	2	13
rodalies <sup>(2)</sup>	4	2	6
regionals <sup>(3)</sup>	7	..	7
Nombre d'estacions	245	69	314
<b>Viatgers (milers)</b>			
rodalies			
2000	95 486	35 569	131 056
2001	102 438	36 332	138 770
2002	112 127	41 381	153 508
2003	112 112	44 623	156 735
2004	114 715	46 843	161 558
regionals			
2000	10 484	..	10 484
2001	9 772	..	9 772
2002	10 590	..	10 590
2003	11 177	..	11 177
2004	10 810	..	10 810
llarg recorregut			
2000	4 421	..	4 421
2001	5 337	..	5 337
2002	5 515	..	5 515
2003	5 204	..	5 204
2004	5 208	..	5 208
<b>total</b>			
<b>2000</b>	<b>110 391</b>	<b>35 569</b>	<b>145 961</b>
<b>2001</b>	<b>117 547</b>	<b>36 332</b>	<b>153 879</b>
<b>2002</b>	<b>128 232</b>	<b>41 381</b>	<b>169 613</b>
<b>2003</b>	<b>128 493</b>	<b>44 623</b>	<b>173 116</b>
<b>2004</b>	<b>130 733</b>	<b>46 843</b>	<b>177 576</b>
<b>Mercaderies (milers de tones)</b>			
2000	11 925	643	12 568
2001	10 525	570	11 095
2002	10 505	583	11 088
2003	11 037	655	11 692
2004	13 117	606	13 723

Font: RENFE.

Ferrocarrils de la Generalitat de Catalunya (FGC).

(1) Línies Barcelona-Sabadell-Terrassa i Barcelona-Manresa-Igualada.

(2) La xarxa de rodalies cobreix aproximadament la província de Barcelona, des de Barcelona capital fins a un radi d'uns 75 km.

(3) La xarxa regional cobreix un radi d'uns 350 km des de Barcelona. Per sobre dels 350 km es considera tren de llarg recorregut.

# 10.18

## Desplaçaments residència-treball. 2001. Comarques, àmbits i províncies.

Persones que es desplacen

	Dins de la comarca/àmbit	A altres comarques/àmbits	Fora de Catalunya <sup>(1)</sup>	Des d'altres comarques/àmbits	Diferència atrets/generats <sup>(2)</sup>
Alt Camp	11 692	3 924	84	2 848	- 1 160
Alt Empordà	36 577	5 812	306	2 706	- 3 412
Alt Penedès	27 920	8 543	234	7 490	- 1 287
Alt Urgell	6 214	999	992	827	- 1 164
Alta Ribagorça	1 064	424	46	124	- 346
Anoia	33 331	9 243	247	3 589	- 5 901
Bages	57 841	11 329	328	5 942	- 5 715
Baix Camp	44 667	18 389	439	7 584	- 11 244
Baix Ebre	20 715	6 256	311	2 504	- 4 063
Baix Empordà	36 139	8 847	281	2 464	- 6 664
Baix Llobregat	188 799	128 299	1 923	81 943	- 48 279
Baix Penedès	16 654	9 604	455	3 446	- 6 613
Barcelonès	706 690	185 344	5 314	210 253	19 595
Berguedà	11 878	3 643	89	1 094	- 2 638
Cerdanya	5 472	1 275	125	575	- 825
Conca de Barberà	6 171	1 891	42	1 645	- 288
Garraf	31 483	16 536	506	3 935	- 13 107
Garrigues	5 136	2 485	47	744	- 1 788
Garrotxa	18 755	3 335	71	1 454	- 1 952
Gironès	52 614	11 857	293	11 788	- 362
Maresme	103 946	55 281	1 195	14 098	- 42 378
Montsià	18 175	5 031	1 050	1 473	- 4 608
Noguera	9 925	4 541	151	1 441	- 3 251
Osona	51 077	9 345	241	5 354	- 4 232
Pallars Jussà	3 723	1 079	58	408	- 729
Pallars Sobirà	1 942	844	29	211	- 662
Pla d'Urgell	9 367	3 466	53	2 070	- 1 449
Pla de l'Estany	8 020	3 419	39	1 506	- 1 952
Priorat	2 442	1 297	30	272	- 1 055
Ribera d'Ebre	6 213	1 906	79	909	- 1 076
Ripollès	9 505	2 493	57	812	- 1 738
Segarra	6 699	1 831	48	2 166	287
Segrià	62 551	9 123	1 272	5 578	- 4 817
Selva	39 630	12 130	196	8 916	- 3 410
Solsonès	4 099	999	27	696	- 330
Tarragonès	62 836	15 441	562	16 440	437
Terra Alta	3 471	1 160	55	187	- 1 028
Urgell	9 710	3 694	75	1 907	- 1 862
Val d'Aran	3 416	455	45	343	- 157
Vallès Occidental	243 886	92 059	1 722	75 352	- 18 429
Vallès Oriental	103 987	47 261	687	37 965	- 9 983
Àmbit Metropolità	1 794 786	145 248	11 581	42 961	- 113 868
Comarques Gironines	222 245	26 888	1 243	8 641	- 19 490
Camp de Tarragona	168 854	26 154	1 612	7 843	- 19 923
Terres de l'Ebre	52 421	10 506	1 495	1 226	- 10 775
Àmbit de Ponent	114 571	13 957	1 646	2 723	- 12 880
Comarques Centrals	162 295	30 490	932	12 606	- 18 816
Alt Pirineu i Aran	22 299	4 608	1 295	2 020	- 3 883
Barcelona	1 978 259	149 161	12 485	29 414	- 132 232
Girona	226 879	27 809	1 350	9 153	- 20 006
Lleida	137 850	17 429	2 862	3 592	- 16 699
Tarragona	224 358	33 577	3 107	5 986	- 30 698

Font: Institut d'Estadística de Catalunya. Cens de població 2001.

(1) Només es comptabilitzen les sortides.

(2) Els desplaçaments generats són els que fan les persones que es desplacen des del seu propi lloc de residència, tant si es queden en la mateixa comarca o àmbit com si se'n van fora. El desplaçaments atrets són aquells que tenen la destinació en la comarca o àmbit de referència, tant si tenen l'origen dins com fora.

# 10.19 Desplaçaments residència-estudi<sup>(1)</sup>. 2001. Comarques, àmbits i províncies.

Persones que es desplacen

	Dins de la comarca/àmbit	A altres comarques/àmbits	Fora de Catalunya <sup>(2)</sup>	Des d'altres comarques/àmbits	Diferència atrets/generats <sup>(3)</sup>
Alt Camp	804	1 028	20	73	- 975
Alt Empordà	2 539	2 216	114	182	- 2 148
Alt Penedès	1 786	2 018	64	343	- 1 739
Alt Urgell	453	444	39	133	- 350
Alta Ribagorça	65	118	5	41	- 82
Anoia	2 460	2 193	59	473	- 1 779
Bages	4 526	2 761	114	1 366	- 1 509
Baix Camp	4 967	3 341	160	1 860	- 1 641
Baix Ebre	2 053	1 584	62	501	- 1 145
Baix Empordà	2 650	2 374	98	342	- 2 130
Baix Llobregat	20 093	17 740	503	2 130	- 16 113
Baix Penedès	1 319	1 415	44	129	- 1 330
Barcelonès	120 555	10 504	1 760	58 779	46 515
Berguedà	810	1 091	23	78	- 1 036
Cerdanya	305	327	40	42	- 325
Conca de Barberà	350	614	13	44	- 583
Garraf	3 240	2 679	143	1 377	- 1 445
Garrigues	292	708	14	51	- 671
Garrotxa	963	1 346	37	336	- 1 047
Gironès	6 354	1 738	168	7 037	5 131
Maresme	11 438	9 467	390	1 177	- 8 680
Montsià	1 349	1 491	143	178	- 1 456
Noguera	644	1 098	18	134	- 982
Osona	3 779	2 445	117	2 075	- 487
Pallars Jussà	248	449	14	49	- 414
Pallars Sobirà	101	188	4	48	- 144
Pla d'Urgell	506	1 047	28	121	- 954
Pla de l'Estany	537	807	28	113	- 722
Priorat	159	321	10	63	- 268
Ribera d'Ebre	505	852	20	65	- 807
Ripollès	578	829	18	49	- 798
Segarra	329	561	19	131	- 449
Segrià	8 385	1 609	206	4 340	2 525
Selva	2 715	2 977	88	319	- 2 746
Solsonès	265	368	6	125	- 249
Tarragonès	8 997	2 254	261	5 805	3 290
Terra Alta	223	373	17	19	- 371
Urgell	656	974	42	290	- 726
Val d'Aran	158	247	31	37	- 241
Vallès Occidental	28 998	12 073	553	10 578	- 2 048
Vallès Oriental	9 939	7 039	176	1 498	- 5 717
Àmbit Metropolità	250 313	7 256	3 589	21 618	10 773
Comarques Gironines	22 316	6 307	551	2 398	- 4 460
Camp de Tarragona	21 000	4 569	508	3 570	- 1 507
Terres de l'Ebre	4 624	3 806	242	269	- 3 779
Àmbit de Ponent	13 414	3 395	327	2 465	- 1 257
Comarques Centrals	12 595	8 103	319	3 362	- 5 060
Alt Pirineu i Aran	1 393	1 710	133	287	- 1 556
Barcelona	271 489	6 107	3 901	16 002	5 994
Girona	22 618	6 591	587	2 423	- 4 755
Lleida	15 428	4 569	431	2 201	- 2 799
Tarragona	27 465	6 534	750	1 998	- 5 286

Font: Institut d'Estadística de Catalunya. Cens de població 2001.

(1) Població de 16 anys i més.

(2) Només es comptabilitzen les sortides.

(3) Els desplaçaments generats són els que fan les persones que es desplacen des del seu propi lloc de residència, tant si es queden en la mateixa comarca o àmbit com si se'n van fora. El desplaçaments atrets són aquells que tenen la destinació en la comarca o àmbit de referència, tant si tenen l'origen dins com fora.

# 10.20

## Desplaçaments generats<sup>(1)</sup> residència-treball. 2001. Per mitjà de transport. Comarques, àmbits i províncies.

Persones que es desplacen

	Només individual	Només col·lectiu	Combinació ind. + col·l.	A peu	Altres	No es desplaça	No aplicable
Alt Camp	10 464	435	71	2 516	355	550	1 309
Alt Empordà	26 034	677	234	8 354	315	2 566	4 515
Alt Penedès	22 223	2 041	656	6 469	334	1 922	2 052
Alt Urgell	4 088	141	18	2 252	39	725	942
Alta Ribagorça	627	17	2	399	7	153	329
Anoia	27 297	1 906	368	8 022	239	1 693	3 296
Bages	44 333	3 682	744	12 131	307	2 821	5 480
Baix Camp	38 756	2 141	403	13 424	310	1 864	6 597
Baix Ebre	16 595	465	102	4 253	189	1 253	4 425
Baix Empordà	28 627	501	108	7 869	253	2 558	5 351
Baix Llobregat	175 008	52 778	9 121	48 044	1 481	6 810	25 779
Baix Penedès	15 912	2 024	594	4 053	206	934	2 990
Barcelonès	319 933	325 299	28 642	131 663	12 458	22 876	56 477
Berguedà	9 339	276	31	2 977	36	969	1 982
Cerdanya	3 285	67	9	1 558	19	673	1 261
Conca de Barberà	4 683	91	19	1 548	217	485	1 061
Garraf	25 632	6 881	1 414	9 009	288	1 258	1 043
Garrigues	4 001	121	11	1 341	573	491	1 130
Garrotxa	15 203	217	31	3 360	61	1 471	1 818
Gironès	41 227	2 729	599	12 237	405	2 475	5 092
Maresme	92 233	16 234	3 826	28 313	782	5 554	13 480
Montsià	15 637	224	25	4 186	139	812	3 233
Noguera	7 900	302	20	2 760	570	740	2 325
Osona	38 118	1 851	404	10 321	193	3 903	5 873
Pallars Jussà	2 072	60	3	1 176	59	393	1 097
Pallars Sobirà	1 098	26	-	539	21	370	761
Pla d'Urgell	7 931	200	26	2 138	434	693	1 464
Pla de l'Estany	8 276	126	40	1 189	68	687	1 092
Priorat	1 764	33	4	847	236	192	693
Ribera d'Ebre	4 615	116	9	1 621	145	391	1 301
Ripollès	6 296	473	47	2 633	30	721	1 855
Segarra	4 430	94	13	2 283	96	556	1 106
Segrià	41 314	4 135	658	15 147	1 509	2 810	7 373
Selva	33 474	1 327	376	10 236	336	2 206	4 001
Solsonès	2 742	29	6	940	43	537	828
Tarragonès	46 728	6 532	1 242	15 383	446	1 816	6 692
Terra Alta	1 932	31	3	1 272	343	295	810
Urgell	7 535	382	32	2 687	350	789	1 704
Val d'Aran	1 912	109	17	1 029	8	329	512
Vallès Occidental	205 166	41 906	7 909	46 434	1 356	8 351	26 545
Vallès Oriental	96 561	11 984	3 026	21 953	623	5 009	12 779
<b>Catalunya</b>	<b>1 461 001</b>	<b>488 663</b>	<b>60 863</b>	<b>454 566</b>	<b>25 879</b>	<b>91 701</b>	<b>232 453</b>
Àmbit Metropolità	936 756	457 123	54 594	291 885	17 322	51 780	142 155
Comarques Gironines	159 137	6 050	1 435	45 878	1 468	12 684	23 724
Camp de Tarragona	118 307	11 256	2 333	37 771	1 770	5 841	19 342
Terres de l'Ebre	38 779	836	139	11 332	816	2 751	9 769
Àmbit de Ponent	73 111	5 234	760	26 356	3 532	6 079	15 102
Comarques Centrals	121 829	7 744	1 553	34 391	818	9 923	17 459
Alt Pirineu i Aran	13 082	420	49	6 953	153	2 643	4 902
Barcelona	1 055 745	464 841	56 141	325 245	18 093	61 116	166 469
Girona	161 838	6 102	1 442	47 322	1 466	13 145	22 671
Lleida	86 332	5 628	808	32 896	3 714	8 848	16 807
Tarragona	157 086	12 092	2 472	49 103	2 586	8 592	26 506

Font: Institut d'Estadística de Catalunya. Cens de població 2001.

(1) Desplaçaments generats són els que fan les persones que es desplacen des del seu propi lloc de residència, tant si es queden a la mateixa comarca o àmbit com si se'n van fora.

# 10.21

## Desplaçaments generats<sup>(1)</sup> residència-estudi. 2001. Per mitjà de transport. Comarques, àmbits i províncies.

Persones que es desplacen

	Només individual	Només col·lectiu	Combinació ind. + col·l.	A peu	Altres	No es desplaça	No aplicable
Alt Camp	707	334	73	352	7	30	349
Alt Empordà	1 218	989	126	1 004	44	154	1 334
Alt Penedès	809	1 556	303	792	24	119	265
Alt Urgell	130	120	4	225	5	30	422
Alta Ribagorça	20	35	1	29	-	4	99
Anoia	1 357	1 494	165	930	21	116	629
Bages	2 346	1 787	377	1 748	63	218	862
Baix Camp	2 570	1 747	210	2 379	49	231	1 282
Baix Ebre	1 163	452	31	667	40	106	1 240
Baix Empordà	1 830	656	102	973	34	104	1 423
Baix Llobregat	7 003	15 562	1 927	11 355	209	1 142	1 138
Baix Penedès	701	994	135	487	24	71	366
Barcelonès	15 572	71 086	3 536	32 541	2 183	4 490	3 411
Berguedà	506	250	27	257	7	41	836
Cerdanya	86	99	5	126	8	10	338
Conca de Barberà	144	208	16	160	7	18	424
Garraf	1 081	2 626	254	1 603	37	151	310
Garrigues	311	262	20	77	4	22	318
Garrotxa	735	347	11	244	12	55	942
Gironès	3 067	1 300	221	2 046	106	267	1 253
Maresme	5 113	8 197	1 200	4 755	155	657	1 218
Montsià	455	397	31	788	20	79	1 213
Noguera	474	374	30	278	3	24	577
Osona	1 977	1 281	216	1 150	24	150	1 543
Pallars Jussà	51	58	5	130	2	17	448
Pallars Sobirà	39	54	1	25	1	4	169
Pla d'Urgell	452	378	30	172	5	21	523
Pla de l'Estany	702	210	35	124	22	23	256
Priorat	66	113	5	31	-	24	251
Ribera d'Ebre	121	340	6	176	2	19	713
Ripollès	238	299	21	233	8	30	596
Segarra	134	141	6	178	7	26	417
Segrià	2 429	2 510	252	3 040	55	271	1 643
Selva	1 903	1 311	178	947	42	138	1 261
Solsonès	153	68	12	109	-	9	288
Tarragonès	2 911	2 979	420	3 527	83	393	1 199
Terra Alta	54	143	6	48	3	11	348
Urgell	319	285	15	323	5	31	694
Val d'Aran	41	108	7	59	1	7	213
Vallès Occidental	9 477	16 759	1 940	10 723	192	1 362	1 171
Vallès Oriental	4 756	5 635	1 058	4 379	82	639	605
<b>Catalunya</b>	<b>73 221</b>	<b>143 544</b>	<b>13 018</b>	<b>89 190</b>	<b>3 596</b>	<b>11 314</b>	<b>32 587</b>
Àmbit Metropolità	43 811	121 421	10 218	66 148	2 882	8 560	8 118
Comarques Gironines	9 693	5 112	694	5 571	268	771	7 065
Camp de Tarragona	7 099	6 375	859	6 936	170	767	3 871
Terres de l'Ebre	1 793	1 332	74	1 679	65	215	3 514
Àmbit de Ponent	4 119	3 950	353	4 068	79	395	4 172
Comarques Centrals	6 339	4 880	797	4 194	115	534	4 158
Alt Pirineu i Aran	367	474	23	594	17	72	1 689
Barcelona	49 976	126 232	11 003	70 232	2 997	9 083	20 954
Girona	9 791	5 200	699	5 696	274	778	3 998
Lleida	4 562	4 405	383	4 647	90	471	3 530
Tarragona	8 892	7 707	933	8 615	235	982	4 105

Font: Institut d'Estadística de Catalunya, Cens de població 2001.

(1) Els desplaçaments generats són els que fan les persones que es desplacen des del seu propi lloc de residència, tant si es queden a la mateixa comarca o àmbit com si se'n van fora.



# 10.22

## Desplaçaments residència-treball. 2001.

Per nombre de viatges diaris. Comarques, àmbits i províncies.

*Persones que es desplacen*

	No es desplaça		Dos viatges o més		Total
		Un viatge		No aplicable	
Alt Camp	480	6 676	7 165	1 379	15 700
Alt Empordà	1 507	15 887	19 727	5 574	42 695
Alt Penedès	668	16 964	14 759	4 306	36 697
Alt Urgell	525	3 119	3 419	1 142	8 205
Alta Ribagorça	190	445	607	292	1 534
Anoia	945	16 687	21 145	4 044	42 821
Bages	1 513	33 807	27 390	6 788	69 498
Baix Camp	1 780	24 667	30 367	6 681	63 495
Baix Ebre	1 057	9 547	12 057	4 621	27 282
Baix Empordà	1 764	14 647	22 711	6 145	45 267
Baix Llobregat	2 997	187 430	99 002	29 592	319 021
Baix Penedès	903	12 142	10 647	3 021	26 713
Barcelonès	8 999	482 681	335 314	70 354	897 348
Berguedà	1 034	6 986	5 673	1 917	15 610
Cerdanya	604	1 829	3 109	1 330	6 872
Conca de Barberà	529	3 358	3 200	1 017	8 104
Garraf	959	25 858	17 366	4 342	48 525
Garrigues	607	2 232	3 815	1 014	7 668
Garrotxa	734	7 310	11 562	2 555	22 161
Gironès	1 189	27 239	29 958	6 378	64 764
Maresme	2 614	74 474	66 914	16 420	160 422
Montsià	937	6 913	13 298	3 108	24 256
Noguera	1 146	4 649	6 903	1 919	14 617
Osona	1 619	23 503	27 384	8 157	60 663
Pallars Jussà	779	1 106	2 264	711	4 860
Pallars Sobirà	461	732	952	670	2 815
Pla d'Urgell	585	3 512	7 217	1 572	12 886
Pla de l'Estany	297	4 221	5 478	1 482	11 478
Priorat	484	1 217	1 667	401	3 769
Ribera d'Ebre	741	2 943	3 563	951	8 198
Ripollès	1 294	5 393	4 086	1 282	12 055
Segarra	625	3 482	3 434	1 037	8 578
Segrià	2 576	24 710	38 053	7 607	72 946
Selva	1 330	21 745	24 004	4 877	51 956
Solsonès	444	1 475	2 285	921	5 125
Tarragonès	1 832	33 939	36 392	6 676	78 839
Terra Alta	396	1 165	2 416	709	4 686
Urgell	742	3 843	7 143	1 751	13 479
Val d'Aran	258	1 173	1 902	583	3 916
Vallès Occidental	2 803	178 750	124 021	32 093	337 667
Vallès Oriental	1 675	81 348	52 799	16 113	151 935
<b>Catalunya</b>	<b>52 622</b>	<b>1 379 804</b>	<b>1 111 168</b>	<b>271 532</b>	<b>2 815 126</b>
Àmbit Metropolità	20 715	1 047 505	710 175	173 220	1 951 615
Comarques Gironines	8 115	96 442	117 526	28 293	250 376
Camp de Tarragona	6 008	81 999	89 438	19 175	196 620
Terres de l'Ebre	3 131	20 568	31 334	9 389	64 422
Àmbit de Ponent	6 281	42 428	66 565	14 900	130 174
Comarques Centrals	5 555	82 458	83 877	21 827	193 717
Alt Pirineu i Aran	2 817	8 404	12 253	4 728	28 202
Barcelona	25 784	1 128 434	791 631	194 056	2 139 905
Girona	8 585	97 922	120 268	29 263	256 038
Lleida	9 114	50 881	78 497	19 649	158 141
Tarragona	9 139	102 567	120 772	28 564	261 042

Font: Institut d'Estadística de Catalunya. Cens de població 2001.

# 10.23

## Desplaçaments residència-treball. 2001. Per temps de desplaçamet. Comarques, àmbits i províncies.

Persones que es desplacen

	Menys					Total
	de 10 minuts	De 10 a 30 min.	De 31 a 60 min.	Més d'1 hora	No aplicable	
Alt Camp	5 754	7 037	864	186	1 859	15 700
Alt Empordà	15 807	16 944	2 416	447	7 081	42 695
Alt Penedès	12 215	14 958	3 312	1 238	4 974	36 697
Alt Urgell	3 399	2 230	843	66	1 667	8 205
Alta Ribagorça	560	367	112	13	482	1 534
Anoia	14 459	18 632	3 552	1 189	4 989	42 821
Bages	23 129	31 499	4 790	1 779	8 301	69 498
Baix Camp	18 171	33 223	2 887	753	8 461	63 495
Baix Ebre	9 347	10 593	1 220	444	5 678	27 282
Baix Empordà	18 767	15 332	2 606	653	7 909	45 267
Baix Llobregat	62 427	145 143	67 412	11 450	32 589	319 021
Baix Penedès	8 244	9 643	3 089	1 813	3 924	26 713
Barcelonès	99 800	443 736	243 034	31 425	79 353	897 348
Berguedà	6 611	4 341	1 253	454	2 951	15 610
Cerdanya	2 844	1 827	181	86	1 934	6 872
Conca de Barberà	3 800	2 281	382	95	1 546	8 104
Garraf	12 676	18 897	8 786	2 865	5 301	48 525
Garrigues	2 861	2 742	393	51	1 621	7 668
Garrotxa	8 811	8 753	1 079	229	3 289	22 161
Gironès	17 535	34 515	4 149	998	7 567	64 764
Maresme	39 473	65 855	28 468	7 592	19 034	160 422
Montsià	11 261	7 734	952	264	4 045	24 256
Noguera	5 967	4 537	886	162	3 065	14 617
Osona	21 279	25 314	3 095	1 199	9 776	60 663
Pallars Jussà	1 962	1 191	155	62	1 490	4 860
Pallars Sobirà	859	602	181	42	1 131	2 815
Pla d'Urgell	6 666	3 568	409	86	2 157	12 886
Pla de l'Estany	5 048	3 871	696	84	1 779	11 478
Priorat	1 295	1 153	369	67	885	3 769
Ribera d'Ebre	3 922	2 053	401	130	1 692	8 198
Ripollès	5 631	3 070	572	206	2 576	12 055
Segarra	3 959	2 490	377	90	1 662	8 578
Segrià	19 704	39 321	2 951	787	10 183	72 946
Selva	21 572	19 158	3 774	1 245	6 207	51 956
Solsonès	2 496	973	218	73	1 365	5 125
Tarragonès	21 097	43 173	4 327	1 734	8 508	78 839
Terra Alta	1 924	1 359	238	60	1 105	4 686
Urgell	6 284	3 964	579	159	2 493	13 479
Val d'Aran	1 715	1 217	118	25	841	3 916
Vallès Occidental	63 444	174 907	55 427	8 993	34 896	337 667
Vallès Oriental	38 894	69 163	21 117	4 973	17 788	151 935
<b>Catalunya</b>	<b>631 669</b>	<b>1 297 366</b>	<b>477 670</b>	<b>84 267</b>	<b>324 154</b>	<b>2 815 126</b>
Àmbit Metropolità	328 929	932 659	427 556	68 536	193 935	1 951 615
Comarques Gironines	93 171	101 643	15 292	3 862	36 408	250 376
Camp de Tarragona	58 361	96 510	11 918	4 648	25 183	196 620
Terres de l'Ebre	26 454	21 739	2 811	898	12 520	64 422
Àmbit de Ponent	45 441	56 622	5 595	1 335	21 181	130 174
Comarques Centrals	67 974	80 759	12 908	4 694	27 382	193 717
Alt Pirineu i Aran	11 339	7 434	1 590	294	7 545	28 202
Barcelona	394 301	1 012 400	440 205	73 159	219 840	2 139 905
Girona	95 695	103 145	15 432	3 918	37 848	256 038
Lleida	56 858	63 572	7 304	1 644	28 763	158 141
Tarragona	84 815	118 857	14 729	5 546	37 703	261 650

Font: Institut d'Estadística de Catalunya. Cens de població 2001.

# 10.24 Ports de Barcelona i Tarragona. 2004.

## Moviment de vaixells i mercaderies.

	Barcelona	Tarragona
<b>Moviment de vaixells mercants</b>		
cabotatge		
vaixells entrats	2 921	694
<i>Gross tonage</i>	38 554 334	5 891 436
exterior		
vaixells entrats	5 689	1 908
<i>Gross tonage</i>	134 262 893	29 414 283
<b>Moviment de mercaderies<sup>(1)</sup></b>	<b>39 320 791</b>	<b>29 640 946</b>
<b>sortides</b>	<b>14 260 585</b>	<b>5 283 144</b>
sòlids a l'engròs	762 829	1 560 949
líquids no petrolífers a l'engròs	353 148	1 010 146
líquids petrolífers a l'engròs <sup>(2)</sup>	85 229	2 370 823
mercaderies generals	13 059 379	341 226
<b>entrades</b>	<b>25 060 206</b>	<b>24 357 802</b>
sòlids a l'engròs	2 705 477	9 089 058
líquids no petrolífers a l'engròs	1 159 732	837 102
líquids petrolífers a l'engròs <sup>(2)</sup>	9 472 989	13 839 637
mercaderies generals	11 722 008	592 005
<b>Moviment de contenidors</b>		
nombre de TEU <sup>(3)</sup>	1 916 493	17 214
tones	18 344 398	140 119
<b>Moviment de passatgers</b>	<b>1 968 193</b>	<b>5 441</b>
entrats	756 521	-
sortits	749 475	-
trànsit exterior	462 197	5 441
<b>Moviment d'automòbils (unitats)</b>	<b>785 446</b>	<b>252 782</b>
entrats	291 780	85 869
sortits	493 666	166 913

Font: Port de Barcelona. Autoritat portuària.  
Port de Tarragona. Autoritat portuària.

- (1) Tones. No s'hi inclouen les vitualles, la pesca ni el moviment local.  
(2) Inclou gas natural, gasolina, gasoli, fuel, nafta, querosè i asfalt.  
(3) Unitat equivalent a 20 peus.

## 10.25 Ports de la Generalitat. 2004. Moviment de vaixells i mercaderies.

	Palamós	Vilanova i la Geltrú	Sant Carles de la Ràpita	Vallcarca	Alcanar	Ports de la Generalitat
<b>Moviment de cabotatge</b>						
vaixells	4	-	3	-	159	<b>166</b>
<i>Gross tonage</i>	9 268	-	14 631	-	394 038	<b>417 937</b>
<b>Moviment Unió Europea</b>						
vaixells	32	43	3	14	65	<b>157</b>
<i>Gross tonage</i>	197 278	120 434	7 708	40 571	334 253	<b>700 244</b>
<b>Moviment exterior</b>						
vaixells	66	55	3	21	146	<b>291</b>
<i>Gross tonage</i>	1 196 276	134 221	7 684	59 715	656 700	<b>2 054 596</b>
<b>Moviment de mercaderies <sup>(1)</sup></b>						
embarcades	5 999	43 189	3 883	2 757 599	1 801 419	<b>4 612 089</b>
desembarcades	317 412	135 838	15 352	-	333 858	<b>802 460</b>

Font: Ports de la Generalitat.

(1) Tones.

## 10.26 Ports de Catalunya. 2000-2004. Moviment de vaixells i mercaderies.

	Barcelona	Tarragona	Ports de la Generalitat	<b>Catalunya</b>	Espanya	% Cat./Esp.
<b>Moviment de vaixells</b>						
2000	9 138	2 582	554	<b>12 274</b>	119 790	10,2
2001	8 651	2 589	659	<b>11 899</b>	109 786	10,8
2002	8 993	2 624	621	<b>12 238</b>	113 824	10,8
2003	8 865	2 661	613	<b>12 139</b>	118 033	10,3
2004	8 610	2 665	614	<b>11 889</b>	118 647	10,0
<b>Gross tonnage (milers)</b>						
2000	129 158	31 187	2 852	<b>163 197</b>	1 044 411	15,6
2001	132 121	31 003	3 397	<b>166 521</b>	1 043 103	16,0
2002	146 992	34 276	3 073	<b>184 341</b>	1 159 010	15,9
2003	161 820	33 971	3 072	<b>198 863</b>	1 214 333	16,4
2004	172 817	35 989	3 173	<b>211 979</b>	1 243 087	17,1
<b>Moviment de mercaderies<sup>(1)</sup></b>						
mercaderies generals						
2000	17 585	932	338	<b>18 855</b>	109 186	17,3
2001	18 136	964	392	<b>19 492</b>	118 329	16,5
2002	19 295	1 203	240	<b>20 738</b>	126 363	16,4
2003	20 917	1 325	274	<b>22 516</b>	139 030	16,2
2004	24 781	933	2930	<b>28 644</b>	153 102	18,7
sòlids a l'engròs						
2000	3 254	9 235	2 374	<b>14 863</b>	92 304	16,1
2001	3 818	8 727	2 364	<b>14 909</b>	93 053	16,0
2002	3 383	10 848	2 250	<b>16 481</b>	100 986	16,3
2003	3 698	9 541	2 295	<b>15 534</b>	97 876	15,9
2004	3 468	10 650	2 480	<b>16 598</b>	105 131	15,8
líquids a l'engròs						
2000	8 966	17 176	20	<b>26 162</b>	124 845	21,0
2001	9 515	16 980	48	<b>26 543</b>	126 322	21,0
2002	9 930	17 492	11	<b>27 433</b>	126 437	21,7
2003	10 159	17 932	3	<b>28 094</b>	131 718	21,3
2004	11 071	18 058	5	<b>29 133</b>	138 758	21,0
<b>Moviment de contenidors<sup>(2)</sup></b>						
2000	1 388	45	-	<b>1 433</b>	7 052	20,3
2001	1 411	39	-	<b>1 450</b>	7 531	19,3
2002	1 461	53	-	<b>1 514</b>	8 097	18,7
2003	1 652	57	-	<b>1 709</b>	9 060	18,9
2004	1 916	17	-	<b>1 934</b>	10 012	19,3

Font: Port de Barcelona. Autoritat portuària.  
Port de Tarragona. Autoritat portuària.  
Ports de la Generalitat.  
Puertos del Estado.

- (1) Milers de tones. S'hi inclouen les mercaderies embarcades i desembarcades. No s'hi inclouen les vitualles, la pesca ni el moviment local.  
(2) Milers de TEU (unitat equivalent a 20 peus).

## 10.27 Aeroports. 2004. Moviment d'avions, passatgers i mercaderies.

	Barcelona	Girona- Costa Brava	Reus	Catalunya
<b>Avions<sup>(1)</sup></b>	<b>284 243</b>	<b>20 207</b>	<b>7 575</b>	<b>312 025</b>
interior				
vols regulars	123 103	12	859	<b>123 974</b>
vols no regulars	8 303	154	98	<b>8 555</b>
internacional				
vols regulars	141 220	17 091	2 756	<b>161 067</b>
vols no regulars	11 617	2 950	3 862	<b>18 429</b>
<b>Passatgers<sup>(2)</sup></b>	<b>24 363 294</b>	<b>2 936 529</b>	<b>1 127 170</b>	<b>28 426 993</b>
interior				
vols regulars	11 275 109	100	21 701	<b>11 296 910</b>
vols no regulars	202 169	1 312	566	<b>204 047</b>
internacional				
vols regulars	11 997 901	2 514 656	370 786	<b>14 883 343</b>
vols no regulars	888 115	420 461	734 117	<b>2 042 693</b>
<b>Mercaderies (t)</b>	<b>81 908</b>	<b>143</b>	<b>11</b>	<b>82 062</b>
interior				
vols regulars	20 429	-	-	<b>20 429</b>
vols no regulars	3 318	1	-	<b>3 319</b>
internacional				
vols regulars	41 030	2	-	<b>41 032</b>
vols no regulars	17 131	139	11	<b>17 282</b>

Font: Ministerio de Fomento. Dirección General de Aviación Civil.

(1) No s'hi inclou el moviment d'avions militars, de l'Estat, privats ni de treballs aeris.

(2) No s'hi inclouen passatgers en trànsit.

	Barcelona	Girona- Costa Brava	Reus	Catalunya	Espanya	% Cat./Esp.
<b>Avions<sup>(1)</sup></b>						
vols regulars						
2000	231 348	1 724	1 313	<b>234 385</b>	1 194 088	19,6
2001	247 335	1 374	1 269	<b>249 978</b>	1 251 873	20,0
2002	243 750	1 127	1 211	<b>246 088</b>	1 210 168	20,3
2003	253 827	7 196	2 034	<b>263 057</b>	1 308 867	20,1
2004	264 323	17 103	3 615	<b>285 041</b>	1 437 967	19,8
vols no regulars						
2000	20 848	3 857	3 631	<b>28 336</b>	303 019	9,4
2001	20 801	3 917	3 806	<b>28 524</b>	277 617	10,3
2002	21 713	4 206	4 018	<b>29 937</b>	285 187	10,5
2003	22 387	3 195	3 865	<b>29 447</b>	283 468	10,4
2004	19 920	3 104	3 960	<b>26 984</b>	279 194	9,7
<b>Passatgers<sup>(2)</sup></b>						
vols regulars						
2000	18 321 779	63 032	58 732	<b>18 443 543</b>	101 458 238	18,2
2001	19 641 193	68 516	53 631	<b>19 763 340</b>	106 971 831	18,5
2002	20 128 558	68 833	51 974	<b>20 249 365</b>	105 619 605	19,2
2003	21 497 066	1 006 158	118 784	<b>22 622 008</b>	116 481 212	19,4
2004	23 273 010	2 514 756	392 487	<b>26 180 253</b>	130 808 859	20,0
vols no regulars						
2000	1 053 559	564 190	627 550	<b>2 245 299</b>	37 156 028	6,0
2001	904 487	533 972	679 402	<b>2 117 861</b>	35 760 373	5,9
2002	1 040 439	465 350	701 530	<b>2 207 319</b>	35 620 291	6,2
2003	1 044 558	421 727	718 779	<b>2 185 064</b>	35 252 147	6,2
2004	1 090 284	421 773	734 683	<b>2 246 740</b>	33 079 658	6,8
<b>Mercaderies (t)</b>						
vols regulars						
2000	73 661	367	1	<b>74 029</b>	531 836	13,9
2001	58 053	12	1	<b>58 066</b>	483 673	12,0
2002	56 577	2	1	<b>56 580</b>	449 319	12,6
2003	51 171	3	1	<b>51 174</b>	438 827	11,7
2004	61 459	2	-	<b>61 461</b>	481 147	12,8
vols no regulars						
2000	13 647	15	15	<b>13 677</b>	75 685	18,1
2001	18 913	161	6	<b>19 079</b>	93 359	20,4
2002	18 641	489	7	<b>19 136</b>	124 747	15,3
2003	18 945	280	4	<b>19 228</b>	138 008	13,9
2004	20 449	141	11	<b>20 601</b>	148 250	13,9

Font: Ministerio de Foment. Dirección General de Aviación Civil.

(1) No s'hi inclou el moviment d'avions militars, de l'Estat, privats ni de treballs aeris.

(2) No s'hi inclouen passatgers en trànsit.

## 10.29

**Servei postal. 1999-2003.**  
**Girs imposats. Nombre i import. Províncies.**

	Barcelona	Girona	Lleida	Tarragona	Catalunya	Espanya	% Cat./Esp.
<b>Nombre (milers)</b>							
interiors ordinaris							
1999	1 688	314	242	333	<b>2 576</b>	18 676	13,8
2000	1 571	300	226	312	<b>2 409</b>	17 815	13,5
2001	1 533	292	222	310	<b>2 357</b>	17 183	13,7
2002	1 346	257	197	269	<b>2 070</b>	15 345	13,5
2003	1 227	244	191	260	<b>1 923</b>	14 954	12,9
interiors urgents							
1999	159	24	18	24	<b>225</b>	1 653	13,6
2000	151	23	18	23	<b>214</b>	1 535	14,0
2001	138	22	18	22	<b>199</b>	1 408	14,1
2002	117	19	17	19	<b>172</b>	1 204	14,3
2003	112	19	17	19	<b>166</b>	1 161	14,3
internacionals							
1999	50	13	7	8	<b>78</b>	355	21,9
2000	50	14	8	9	<b>81</b>	348	23,2
2001	59	16	9	12	<b>95</b>	434	21,9
2002	50	14	8	10	<b>82</b>	372	22,1
2003	49	14	9	11	<b>83</b>	364	22,7
<b>Total 2003</b>	<b>1 389</b>	<b>277</b>	<b>216</b>	<b>289</b>	<b>2 171</b>	<b>16 479</b>	<b>13,2</b>
Total 2002	1 514	291	221	299	<b>2 325</b>	16 921	13,7
Total 2001	1 730	329	249	343	<b>2 651</b>	19 025	13,9
Total 2000	1 772	337	251	343	<b>2 704</b>	19 698	13,7
Total 1999	1 896	351	267	364	<b>2 879</b>	20 684	13,9
<b>Import (milions d'euros)</b>							
interiors ordinaris							
1999	91,06	16,44	13,64	16,39	<b>137,54</b>	1 133,79	12,1
2000	59,34	9,74	8,26	9,57	<b>86,91</b>	1 069,61	8,1
2001	78,71	15,04	12,78	14,60	<b>121,13</b>	1 004,85	12,1
2002	73,75	14,00	11,24	13,54	<b>112,52</b>	935,25	12,0
2003	70,90	13,56	11,03	13,50	<b>108,98</b>	888,99	12,3
interiors urgents							
1999	28,90	4,69	4,81	4,23	<b>42,63</b>	310,41	13,7
2000	27,32	4,47	4,76	4,19	<b>40,74</b>	284,15	14,3
2001	25,61	4,42	4,86	3,89	<b>38,77</b>	259,64	14,9
2002	22,36	4,08	4,93	3,69	<b>35,05</b>	224,25	15,6
2003	21,22	4,22	4,95	3,47	<b>33,85</b>	218,16	15,5
internacionals							
1999	11,11	2,79	1,48	1,70	<b>17,07</b>	79,79	21,4
2000	12,18	3,39	1,84	2,15	<b>19,56</b>	96,67	20,2
2001	16,63	10,72	2,42	3,33	<b>33,10</b>	131,81	25,1
2002	12,32	3,75	2,04	2,59	<b>20,70</b>	84,53	24,5
2003	11,41	3,73	2,20	2,86	<b>20,21</b>	87,83	23,0
<b>Total 2003</b>	<b>103,53</b>	<b>21,51</b>	<b>18,18</b>	<b>19,83</b>	<b>163,04</b>	<b>1 194,98</b>	<b>13,6</b>
Total 2002	108,42	21,83	18,20	19,81	<b>168,27</b>	1 244,03	13,5
Total 2001	120,95	30,18	20,06	21,82	<b>193,01</b>	1 396,31	13,8
Total 2000	98,84	17,60	14,86	15,91	<b>147,21</b>	1 450,43	10,1
Total 1999	131,07	23,92	19,93	22,32	<b>197,24</b>	1 524,00	12,9

Font: Correos y Telégrafos.



# 10.30

## Servei postal. 2003.

### Correspondència generada i distribuïda. Províncies.

Milers de trameses

	Barcelona	Girona	Lleida	Tarragona	Catalunya	Espanya	Cat./Esp.	%
<b>Correspondència generada</b>	<b>787 610</b>	<b>51 398</b>	<b>26 854</b>	<b>37 878</b>	<b>903 740</b>	<b>5 461 000</b>		<b>16,5</b>
línia bàsica	518 861	43 308	23 575	35 470	621 214	4 201 000		14,8
línia econòmica	265 292	7 755	3 096	2 074	278 217	1 233 000		22,6
línia urgent	3 457	335	183	334	4 309	27 000		16,0
<b>Correspondència distribuïda</b>	<b>789 368</b>	<b>91 053</b>	<b>71 214</b>	<b>98 887</b>	<b>1 050 522</b>	<b>6 043 359</b>		<b>17,4</b>
línia bàsica	628 625	73 148	54 281	77 546	833 600	4 832 462		17,3
línia econòmica	157 697	17 530	16 690	20 926	212 843	1 185 095		18,0
línia urgent	3 046	375	243	415	4 079	25 802		15,8

Font: Correos y Telégrafos.

# 10.31

## Tecnologies de la informació i la comunicació. 2001-2004.

### Equipament TIC a les llars, ús d'ordinador i d'Internet pels usuaris habituals<sup>(1)</sup>.

Tant per cent

	2001	2002	2003	2004
<b>Equipament a les llars</b>				
ordinador	45,7	46,5	51,6	54,7
Internet	27,1	29,9	33,1	40,4
mòbil	64,2	69,0	78,4	79,7
<b>Ús pels usuaris habituals</b>				
ordinador	44,6	46,7	41,8 <sup>(2)</sup>	44,5
Internet	29,8	33,0	32,7 <sup>(2)</sup>	36,3

Font: Generalitat de Catalunya. Departament d'Universitats, Recerca i Societat de la Informació. Institut d'Estadística de Catalunya. Instituto Nacional de Estadística.

- (1) S'entén per usuaris habituals aquelles persones de 15 o més anys que utilitzen l'ordinador o es connecten a Internet almenys una vegada a la setmana.
- (2) A partir de l'any 2003, els resultats es refereixen als usuaris que van utilitzar l'ordinador o van connectar-se a Internet en els 3 mesos anteriors a la data de l'enquesta.

# 10.32

## Tecnologies de la informació i la comunicació. 2004. Ordinador i Internet. Freqüència i lloc d'ús. Per grups d'edat.

Tant per cent

	15 - 24	25 - 39	40 - 54	55 i més	Total
<b>Ús de l'ordinador <sup>(1)</sup></b>	<b>93,9</b>	<b>70,2</b>	<b>53,5</b>	<b>15,2</b>	<b>51,7</b>
freqüència					
cada dia	63,7	43,9	32,7	8,5	32,5
un o més cops per setmana	25,9	17,9	9,8	2,4	12,0
un o més cops per mes	3,4	4,9	7,8	2,0	4,5
menys freqüència	1,0	3,6	2,7	2,3	2,6
lloc					
a la llar	85,9	51,6	44,5	10,2	41,2
al lloc de treball	18,6	46,1	36,0	6,4	27,1
al lloc d'estudi	58,6	5,1	3,2	0,1	10,3
a altres llocs	18,9	12,7	3,3	1,6	7,7
<b>Ús d'Internet <sup>(1)</sup></b>	<b>91,0</b>	<b>61,9</b>	<b>42,9</b>	<b>9,1</b>	<b>44,3</b>
freqüència					
cada dia	49,2	32,1	19,9	3,4	22,2
un o més cops per setmana	29,5	18,4	13,9	3,7	14,1
un o més cops per mes	11,1	7,0	5,7	0,9	5,3
menys freqüència	1,0	3,9	3,4	1,1	2,5
lloc					
a la llar	72,0	40,1	34,9	7,0	32,5
al lloc de treball	13,9	36,0	26,0	3,4	20,1
al lloc d'estudi	49,7	4,9	2,3	0,2	8,8
a altres llocs	27,6	13,9	3,7	1,1	9,2

Font: Generalitat de Catalunya. Departament d'Universitats, Recerca i Societat de la Informació.  
Institut d'Estadística de Catalunya.  
Istituto Nacional de Estadística.

(1) Van utilitzar l'ordinador o van connectar-se a Internet en els 3 mesos anteriors a la data de l'enquesta.

# 10.33

## Tecnologies de la informació i la comunicació. 2004. Equipament TIC a les llars, ús d'ordinador i d'Internet.

Tant per cent

	Catalunya	Espanya
<b>Equipament a les llars</b>		
ordinador	54,7	48,1
Internet	40,4	30,9
mòbil	79,7	76,9
<b>Ús d'ordinador<sup>(1)</sup></b>	51,7	45,5
<b>Ús d'Internet<sup>(1)</sup></b>	44,2	37,5
correu	81,1	75,5
xat	32,2	30,7
compres	15,5	13,3

Font: Generalitat de Catalunya. Departament d'Universitats, Recerca i Societat de la Informació.  
Institut d'Estadística de Catalunya.  
Instituto Nacional de Estadística.

(1) Van utilitzar l'ordinador o van connectar-se a Internet en els 3 mesos anteriors a la data de l'enquesta.

# 10.34

## Tecnologies de la informació i la comunicació. 2004. Equipament TIC a les llars, ús d'ordinador i d'Internet. Per grandària del municipi.

Tant per cent

	Menys de 10.000 habitants	De 10.000 a 500.000 hab.	Més de 500.000 hab.	Total
<b>Equipament a les llars</b>				
ordinador	52,5	53,4	59,5	54,7
Internet	41,7	37,8	45,6	40,4
mòbil	77,0	79,4	82,5	79,7
<b>Ús d'ordinador<sup>(1)</sup></b>	48,3	50,7	56,8	51,7
<b>Ús d'Internet<sup>(1)</sup></b>	41,4	42,8	50,2	44,2
correu	80,1	78,6	87,0	81,1
xat	33,2	32,9	29,9	32,2
compres	14,9	14,9	17,1	15,5

Font: Generalitat de Catalunya. Departament d'Universitats, Recerca i Societat de la Informació.  
Institut d'Estadística de Catalunya.  
Instituto Nacional de Estadística.

(1) Van utilitzar l'ordinador o van connectar-se a Internet en els 3 mesos anteriors a la data de l'enquesta.

## 10.35 Transports i comunicacions. 2002.

### Principals resultats. Per subsectors.

	Transport de viatgers	Transport de mercaderies	Activitats afins al transport	Activitats postals i correus	Telecomunicacions
<b>Persones ocupades</b>	<b>35 612</b>	<b>66 258</b>	<b>35 188</b>	<b>22 418</b>	<b>11 387</b>
homes	31 221	60 972	25 182	14 342	8 037
dones	4 391	5 286	10 006	8 076	3 350
assalariats	23 226	40 467	33 766	21 281	11 379
<b>Ingressos d'explotació<sup>(1)</sup></b>					
volum de negoci	1 635 970	5 364 270	6 075 980	939 785	4 000 680
altres ingressos	467 953	54 340	138 300	19 793	126 866
<b>Despeses d'explotació<sup>(1)</sup></b>					
consums i serveis a empreses	321 040	2 357 780	2 974 907	283 369	1 186 828
despeses de personal	646 159	1 012 982	1 109 610	332 738	601 878
serveis exteriors	462 934	847 031	994 694	171 189	808 139
altres despeses	2 541	27 518	33 729	3 051	40 360
dotació amortitzacions	210 954	225 370	243 006	20 880	850 622
<b>Inversió en actius materials<sup>(1)</sup></b>	<b>273 292</b>	<b>212 371</b>	<b>542 363</b>	<b>35 004</b>	<b>413 975</b>

Font: Institut d'Estadística de Catalunya, a partir de dades de l'enquesta anual de serveis de l'INE.

(1) Milers d'euros.

## 10.36 Transports i comunicacions. 2002.

### Macromagnituds. Per subsectors.

Milers d'euros.

	Transport de viatgers	Transport de mercaderies	Activitats afins al transport	Activitats postals i correus	Telecomunicacions
<b>Valor de la producció</b>	<b>1 609 585</b>	<b>3 878 695</b>	<b>3 805 981</b>	<b>710 143</b>	<b>3 261 593</b>
Consum intermedi	705 167	1 690 605	1 637 504	209 426	1 170 918
<b>Valor afegit brut pm</b>	<b>904 418</b>	<b>2 188 089</b>	<b>2 168 477</b>	<b>500 717</b>	<b>2 090 676</b>
Impostos nets de subvencions	- 398 856	23 398	- 20 426	561	39 999
<b>Valor afegit cf</b>	<b>1 303 274</b>	<b>2 164 692</b>	<b>2 188 903</b>	<b>500 156</b>	<b>2 050 677</b>
Despeses de personal	646 159	1 012 982	1 109 610	332 738	601 878
<b>Excedent brut d'explotació</b>	<b>657 116</b>	<b>1 151 709</b>	<b>1 079 294</b>	<b>167 418</b>	<b>1 448 798</b>

Font: Institut d'Estadística de Catalunya, a partir de dades de l'enquesta anual de serveis de l'INE.



# 11. Finances

## Aspectes metodològics

### Definicions

#### Sistema creditici

- 11.01 Sistema bancari. Oficines. 2002. Comarques, àmbits i províncies.
- 11.02 Sistema bancari. Oficines. 2004. Províncies.
- 11.03 Sistema bancari. Dipòsits. 2004. Províncies.
- 11.04 Sistema bancari. Crèdits. 2004. Províncies.
- 11.05 Banca privada. Balanç. 2004.
- 11.06 Caixes d'estalvi. Balanç. 2004.
- 11.07 Caixes d'estalvi. Crèdits. Per finalitat. 1999-2003.
- 11.08 Caixes d'estalvi. Crèdit intern. 1999-2003. Províncies.
- 11.09 Efectes comercials impagats. Per entitat financera. 2003. Províncies
- 11.10 Tipus d'interès. Interès legal i mercat hipotecari. 2000-2004.
- 11.11 Tipus d'interès. Mercat interbancari i altres. 2000-2004.
- 11.12 Tipus d'interès (TEDR). Dipòsits. 2003-2004.
- 11.13 Tipus d'interès (TEDR i TAE). Crèdits. 2003-2004.
- 11.14 Tipus de canvi. Moneda estrangera. 2000-2004.
- 11.15 Hipoteques. Per entitat financera. 2003.
- 11.16 Hipoteques. Per tipus de finca. 2003. Províncies.

#### Mercat financer

- 11.17 Borsa de Barcelona. Índex borsari. Per sectors. 2004.
- 11.18 Borsa de Barcelona. Volum de contractació. 2000-2004.
- 11.19 Mercat de valors. Renda fixa. Volum negociat. 2000-2004.
- 11.20 Mercat de valors. Renda fixa. Tipus d'interès. 2000-2004.
- 11.21 Mercat de futurs. Volum de contractació. 2000-2004.

#### Societats mercantils

- 11.22 Societats mercantils. Constitució. 2004. Províncies.
- 11.23 Societats mercantils. Ampliació de capital. 2004. Províncies.
- 11.24 Societats mercantils. Reducció de capital. 2004. Províncies.
- 11.25 Societats mercantils. Dissolució. 2004. Províncies.
- 11.26 Societats mercantils. Suspensions de pagaments i fallides. 2003. Províncies.

#### Assegurances

- 11.27 Assegurances. Pòlisses subscrites. Per rams. 1999-2003.
- 11.28 Assegurances. Pòlisses subscrites. Per rams. 2003. Províncies.
- 11.29 Assegurances. Primes contractades. Per rams. 1999-2003.
- 11.30 Assegurances. Primes contractades. Per rams. 2003. Províncies.



## Aspectes metodològics

---

El **sector creditici** i els mercats financers constitueixen la informació bàsica d'aquest capítol, que es complementa amb dades de societats mercantils i assegurances. Les fonts principals són el Banc d'Espanya i l'Institut Nacional d'Estadística (INE).

El primer apartat recull tota l'activitat del sector bancari, integrat per la **banca privada**, les **caixes d'estalvi** i les **cooperatives de crèdit**. El nombre d'oficines existents, el volum de dipòsits i els crèdits concedits els darrers anys ens permeten veure la important evolució del sector. Aquestes dades únicament s'ofereixen per províncies pel fet que procedeixen d'una font estatal com és el Banc d'Espanya. En el cas de les oficines es disposa d'una informació comarcal que s'obté a partir de les declaracions de l'impost d'activitats econòmiques (IAE).

La informació es complementa amb el balanç dels bancs i les caixes amb seu social a Catalunya, els **tipus d'interès** i els **tipus de canvi** en moneda estrangera, i el total anual de les **hipoteques** concedides, segons el tipus de finca i l'entitat financera.

Els mercats financers, amb les modalitats de **borsa de valors** i mercat de **renda fixa** i **de futurs**, constitueixen el segon bloc d'informació del capítol. Es presenta, en primer lloc, el volum de contractació nominal i efectiu a la Borsa de Barcelona i al conjunt d'Espanya i, també, els índexs borsaris dels diferents sectors d'activitat. El mercat de futurs informa sobre el volum de contractació anual dels valors Ibex-35.

Pel que fa a les **societats mercantils** només es disposa d'informació provincial i la localització es fa a partir de la ubicació de les seues socials. Les dades de **suspensions de pagaments i fallides** s'obtenen dels jutjats de primera instància i de les notaries; així doncs, l'atribució es fa en funció del lloc on s'han iniciat els processos legals.

Quant a les **entitats d'assegurances** la informació disponible es refereix al nombre de pòlisses subscrites i al volum de primes contractades dins del territori, encara que el risc quedi cobert també a l'estranger.

## Definicions

---

**Crèdit bancari:** préstec monetari concedit per les entitats bancàries als seus clients mitjançant el pagament d'un interès estipulat. L'import global d'aquest crèdit correspon a la suma de les quantitats pendents d'amortitzar.

**Dipòsit bancari:** quantitat de diners que un client diposita en una entitat bancària a canvi d'un rendiment econòmic. Les modalitats són:

**Dipòsit a la vista:** es troba a la disposició dels seus dipositants en qualsevol moment. El constitueix el saldo dels comptes corrents.

**Dipòsit a termini:** constituït amb el compromís per part dels dipositants de no disposar-ne fins a una data determinada (venciment), amb la contrapartida de rebre uns determinats interessos estipulats entre les parts.

**Dipòsit d'estalvi:** constituït amb finalitats d'estalvi, però amb la característica d'estar sempre a disposició dels seus dipositants.

**Efecte comercial impagat:** efecte de comerç descomptat al client que resulta impagat i és retornat per les entitats de crèdit que disposen de cartera comercial. No s'hi inclouen els rebuts de serveis.



**Entitat d'assegurances:** societat que té com a finalitat assegurar tot tipus de béns, serveis o persones de possibles riscos de pèrdua, deteriorament o danys personals, amb la contrapartida del pagament d'una prima.

**Fallida:** situació d'una empresa en la qual els fons propis han esdevingut negatius per les pèrdues acumulades i, per tant, és incapaç d'afrontar els pagaments de les seves obligacions passives a curt i llarg termini.

**Hipoteca:** operació financera de préstec d'un import amb una durada normalment de llarg termini (més de 5 anys) que té com a garantia un bé immoble o mobiliari del sol·licitant del préstec.

**Índex borsari:** indicador de l'evolució de les cotitzacions dels valors intercanviats a la borsa. S'elabora calculant la diferència de cotitzacions en el període de referència i ponderant els diferents títols en funció de la seva capitalització borsària.

**Lletra del tresor:** modalitat de deute públic a curt termini i amb rendiment implícit.

**Mercat borsari:** mercat organitzat on s'estableix la compravenda de valors mobiliaris (accions, obligacions, fons públics, cèdules hipotecàries, etc.), de manera periòdica. El preu al qual es fan les transaccions de cada dia s'anomena cotització, i amb una mostra representativa del conjunt de cotitzacions s'obtenen els índexs de cotització borsària. El **volum de contractació a borsa** és el total de les transaccions portades a terme com a resultat dels valors intercanviats segons quin sigui el seu valor efectiu o nominal.

**Valor efectiu:** cotització d'un valor borsari o preu a què estan disposades a efectuar una transacció les parts compradora i venedora.

**Valor nominal:** import corresponent a una part alíquota del capital social d'una empresa, escrit i expressat monetàriament sobre el títol mateix.

**Mercat de futurs financers:** mercat organitzat on s'estableix la compravenda d'instruments financers en una data futura i a un preu fix i que, per tant, permeten cobrir el risc corresponent. Els contractes que es negocien en el mercat espanyol són l'Ibex-35 i l'Ibex-35 mini. El **volum de contractació**

és el total de transaccions dutes a terme, i pot ser:

**Negociat:** contractes intercanviats, és a dir, que han trobat contrapartida durant la sessió del dia.

**Obert:** contractes que no han estat compensats mitjançant altres contractes de sentit oposat. Per exemple, si el contracte inicial era de compra es compensa mitjançant un de venda.

**Mercat interbancari:** mercat constituït per entitats financeres que duen a terme operacions de préstec de capital entre elles, sempre a molt curt termini (el més usual és el període d'un dia).

**PER (price-earning Ratio):** coeficient que s'utilitza per estimar la capacitat que té una empresa de generar beneficis. S'obté dividint la cotització d'una acció pel benefici net corresponent a cada acció en l'exercici econòmic.

**Sistema bancari:** sistema integrat per les entitats de dipòsit (bancs, caixes d'estalvi i cooperatives de crèdit).

**Sistema creditici:** sistema integrat per les entitats de dipòsit (bancs, caixes d'estalvi i cooperatives de crèdit), les entitats de crèdit d'àmbit operatiu limitat (societats financeres del mercat de diners, de crèdit hipotecari, d'arrendament financer i de finançament), el crèdit oficial i el Banc d'Espanya.

**Societat mercantil:** associació de persones físiques o jurídiques, per tal de dur a terme activitats industrials o mercantils.

**Constitució:** alta en el Registre Mercantil per tipus de societat i valor nominal del seu capital social, segons l'escriptura de constitució.

**Ampliació o reducció de capital:** assenyalada l'augment o disminució del capital inscrit en el Registre Mercantil i el valor nominal d'aquest, segons l'escriptura d'ampliació.

**Dissolució:** baixa en el Registre Mercantil per tipus de societat i valor nominal del seu capital social, segons l'escriptura de dissolució.

**Suspensió de pagaments:** situació d'incapacitat d'una empresa per afrontar el

pagament de les seves obligacions passives a curt termini.

**Tipus d'interès:** percentatge que cobra una entitat bancària com a compensació per un préstec concedit.

**Tipus de canvi:** cotització mitjana diària de les monedes estrangeres respecte a la moneda pròpia resultant del mercat al comptat de divises.



# 11.01

## Sistema bancari. 2002. Oficines. Comarques, àmbits i províncies.

	Bancs	Caixes <sup>(1)</sup>	Total	Oficines per				
				1.000 hab.	2001	2000	1999	1998
Alt Camp	10	25	35	1,0	38	37	37	38
Alt Empordà	86	79	165	1,5	172	166	152	164
Alt Penedès	19	74	93	1,1	94	95	96	96
Alt Urgell	10	18	28	1,4	29	26	28	31
Alta Ribagorça	1	7	8	2,2	7	8	8	9
Anoia	18	77	95	1,0	96	95	99	100
Bages	54	122	176	1,1	174	168	163	165
Baix Camp	40	111	151	1,0	147	153	122	150
Baix Ebre	23	55	78	1,1	79	78	78	80
Baix Empordà	47	80	127	1,2	132	137	139	144
Baix Llobregat	180	460	640	0,9	624	599	595	524
Baix Penedès	11	53	64	1,0	63	64	62	63
Barcelonès	856	1 675	2 531	1,2	2 610	2 743	2 671	2 750
Berguedà	11	39	50	1,3	50	49	54	54
Cerdanya	7	18	25	1,6	25	24	25	26
Conca de Barberà	5	18	23	1,2	24	26	25	29
Garraf	21	82	103	0,9	99	98	96	93
Garrigues	5	21	26	1,3	26	24	25	24
Garrotxa	36	39	75	1,5	76	64	62	64
Gironès	60	136	196	1,4	198	194	197	193
Maresme	101	214	315	0,9	276	301	306	300
Montsià	19	39	58	1,0	57	60	59	64
Noguera	15	29	44	1,3	42	40	45	47
Osona	49	110	159	1,2	161	162	168	166
Pallars Jussà	7	11	18	1,5	18	17	19	21
Pallars Sobirà	3	10	13	2,1	13	12	13	13
Pla d'Urgell	24	23	47	1,6	46	42	44	45
Pla de l'Estany	7	19	26	1,0	27	28	28	26
Priorat	3	8	11	1,2	11	13	11	11
Ribera d'Ebre	7	22	29	1,3	29	30	29	31
Ripollès	15	21	36	1,4	35	33	34	36
Segarra	11	20	31	1,6	30	30	33	32
Segrià	82	178	260	1,5	249	251	256	254
Selva	59	83	142	1,1	145	147	148	149
Solsonès	3	12	15	1,3	15	14	15	15
Tarragonès	54	192	246	1,3	238	232	180	223
Terra Alta	4	17	21	1,7	23	20	22	22
Urgell	12	30	42	1,3	43	39	44	45
Val d'Aran	8	10	18	2,2	18	16	19	21
Vallès Occidental	183	390	573	0,8	567	642	625	603
Vallès Oriental	99	230	329	1,0	324	320	320	306
<b>Catalunya</b>	<b>2 265</b>	<b>4 857</b>	<b>7 122</b>	<b>1,1</b>	<b>7 130</b>	<b>7 300</b>	<b>7 152</b>	<b>7 227</b>
Àmbit Metropolità	1 459	3 125	4 584	1,0	4 594	4 801	4 709	4 672
Comarques Gironines	310	457	767	1,3	785	769	760	776
Camp de Tarragona	123	407	530	1,1	521	525	437	514
Terres de l'Ebre	53	133	186	1,2	188	188	188	197
Àmbit de Ponent	149	301	450	1,5	436	426	447	447
Comarques Centrals	135	360	495	1,1	496	488	499	500
Alt Pirineu i Aran	36	74	110	1,7	110	103	112	121
Barcelona	1 590	3 471	5 061	1,0	5 072	5 272	5 190	5 154
Girona	316	473	789	1,3	807	791	782	799
Lleida	183	373	556	1,5	542	524	555	563
Tarragona	176	540	716	1,1	709	713	625	711

Font: Institut d'Estadística de Catalunya. Elaboració pròpia a partir de l'impost sobre activitats econòmiques (IAE).

(1) S'hi inclouen les cooperatives de crèdit.

## 11.02 Sistema bancari. 2004. Oficines. Províncies.

	Barcelona	Girona	Lleida	Tarragona	Catalunya	Espanya	Cat./Esp.	%
Banca privada	1 568	274	170	172	<b>2 184</b>	14 168		15,4
Caixes d'estalvi	3 700	497	359	558	<b>5 114</b>	21 503		23,8
Cooperatives crèdit	95	2	15	18	<b>130</b>	4 559		2,9
<b>Total 2004</b>	<b>5 363</b>	<b>773</b>	<b>544</b>	<b>748</b>	<b>7 428</b>	<b>40 230</b>		<b>18,5</b>
Total 2003	5 189	758	536	722	<b>7 205</b>	38 840		18,6
Total 2002	5 180	758	537	714	<b>7 189</b>	38 673		18,6
Total 2001	5 168	763	544	706	<b>7 181</b>	38 676		18,6
Total 2000	5 164	766	548	711	<b>7 189</b>	38 967		18,4

Font: Banco de España.

## 11.03 Sistema bancari. 2004. Dipòsits. Províncies.

Millions d'euros

	Barcelona	Girona	Lleida	Tarragona	Catalunya	Espanya	Cat./Esp.	%
<b>Banca privada</b>	<b>28 014,00</b>	<b>2 388,00</b>	<b>1 368,00</b>	<b>1 441,00</b>	<b>33 211,00</b>	<b>277 383,00</b>		<b>12,0</b>
a la vista	12 804,00	949,00	517,00	593,00	<b>14 863,00</b>	97 865,00		15,2
d'estalvi	3 303,00	526,00	338,00	363,00	<b>4 530,00</b>	48 912,00		9,3
a termini	11 907,00	913,00	513,00	485,00	<b>13 818,00</b>	130 606,00		10,6
<b>Caixes d'estalvi</b>	<b>75 287,00</b>	<b>8 549,00</b>	<b>4 172,00</b>	<b>7 678,00</b>	<b>95 686,00</b>	<b>395 873,00</b>		<b>24,2</b>
a la vista	17 838,00	1 470,00	950,00	1 899,00	<b>22 157,00</b>	83 813,00		26,4
d'estalvi	11 578,00	1 652,00	893,00	1 188,00	<b>15 311,00</b>	93 360,00		16,4
a termini	45 871,00	5 427,00	2 329,00	4 591,00	<b>58 218,00</b>	218 700,00		26,6
<b>Cooperatives crèdit</b>	<b>1 289,00</b>	<b>15,00</b>	<b>281,00</b>	<b>63,00</b>	<b>1 648,00</b>	<b>50 146,00</b>		<b>3,3</b>
a la vista	427,00	7,00	117,00	18,00	<b>569,00</b>	9 259,00		6,1
d'estalvi	130,00	4,00	12,00	27,00	<b>173,00</b>	15 662,00		1,1
a termini	732,00	4,00	152,00	18,00	<b>906,00</b>	25 225,00		3,6
<b>Total 2004</b>	<b>104 590,00</b>	<b>10 952,00</b>	<b>5 821,00</b>	<b>9 182,00</b>	<b>130 545,00</b>	<b>723 402,00</b>		<b>18,0</b>
Total 2003	83 210,00	8 285,00	5 093,00	7 229,00	<b>103 817,00</b>	598 965,00		<b>17,3</b>
Total 2002	83 992,15	7 706,45	5 049,44	7 216,26	<b>103 964,29</b>	592 859,80		<b>17,5</b>
Total 2001	75 066,00	7 066,00	4 679,00	6 631,00	<b>93 442,00</b>	549 621,00		<b>17,0</b>
Total 2000	71 590,00	6 423,00	4 171,00	6 094,00	<b>88 278,00</b>	489 685,00		<b>18,0</b>

Font: Banco de España.

# 11.04 Sistema bancari. 2004.

## Crèdits. Províncies.

Milions d'euros

	Barcelona	Girona	Lleida	Tarragona	Catalunya	Espanya	% Cat./Esp.
<b>Banca privada</b>	<b>72 156,00</b>	<b>5 078,00</b>	<b>2 636,00</b>	<b>4 159,00</b>	<b>84 029,00</b>	<b>439 851,00</b>	<b>19,1</b>
sector públic	4 170,00	200,00	140,00	237,00	<b>4 747,00</b>	20 696,00	22,9
sector privat	67 986,00	4 878,00	2 496,00	3 922,00	<b>79 282,00</b>	419 155,00	18,9
<b>Caixes d'estalvi</b>	<b>78 363,00</b>	<b>7 978,00</b>	<b>4 549,00</b>	<b>10 169,00</b>	<b>101 059,00</b>	<b>444 479,00</b>	<b>22,7</b>
sector públic	1 830,00	195,00	133,00	277,00	<b>2 435,00</b>	12 611,00	19,3
sector privat	76 533,00	7 783,00	4 416,00	9 892,00	<b>98 624,00</b>	431 868,00	22,8
<b>Cooperatives crèdit</b>	<b>1 442,00</b>	<b>21,00</b>	<b>223,00</b>	<b>262,00</b>	<b>1 948,00</b>	<b>49 911,00</b>	<b>3,9</b>
sector públic	-	-	1,00	-	<b>1,00</b>	552,00	0,2
sector privat	1 442,00	21,00	222,00	262,00	<b>1 947,00</b>	49 359,00	3,9
<b>Total 2004</b>	<b>151 961,00</b>	<b>13 077,00</b>	<b>7 408,00</b>	<b>14 590,00</b>	<b>187 036,00</b>	<b>934 241,00</b>	<b>20,0</b>
Total 2003	109 156,00	9 489,00	5 615,00	10 583,00	<b>134 843,00</b>	713 683,00	<b>18,9</b>
Total 2002	106 547,04	9 163,22	5 439,22	10 173,95	<b>131 323,42</b>	693 181,98	<b>18,9</b>
Total 2001	95 120,00	8 091,00	4 823,00	8 905,00	<b>116 939,00</b>	617 279,00	<b>18,9</b>
Total 2000	87 909,00	7 361,00	4 268,00	7 759,00	<b>107 297,00</b>	555 445,00	<b>19,3</b>

Font: Banco de España.

# 11.05 Banca privada<sup>(1)</sup>. 2004.

## Balanç<sup>(2)</sup>.

Milions d'euros

	Catalunya	Espanya	% Cat./Esp.
<b>Actiu</b>			
caixa i dipòsits en bancs centrals	677,55	9 649,85	7,0
deutes de l'Estat	1 224,44	45 702,25	2,7
entitats de crèdit	9 111,23	144 027,88	6,3
crèdits sobre clients	41 572,90	432 101,37	9,6
obligacions i altres valors de renda fixa	1 026,85	58 016,51	1,8
accions i altres títols de renda variable	112,16	10 828,54	1,0
participacions	101,03	4 914,83	2,1
participacions en empreses	793,92	50 807,79	1,6
actius immaterials	67,89	600,62	11,3
actius materials	648,17	6 148,06	10,5
capital subscrit no desemborsat	1,70	-	-
accions pròpies	1,44	28,10	5,1
altres actius	1 287,29	33 890,29	3,8
comptes de periodificació	463,69	10 508,75	4,4
pèrdues de l'exercici	13,92	70,32	19,8
<b>Total 2004</b>	<b>57 104,17</b>	<b>807 295,16</b>	<b>7,1</b>
Total 2003	55 284,17	729 982,58	7,6
Total 2002	52 305,97	662 691,13	7,9
Total 2001	44 745,86	653 556,53	6,8
Total 2000	38 341,65	615 914,13	6,2
<b>Passiu</b>			
entitats de crèdit	9 334,78	195 141,17	4,8
deutes a clients	33 764,34	359 101,07	9,4
deutes per valors negociables	6 514,92	99 772,41	6,5
altres passius	1 201,29	28 337,31	4,2
comptes de periodificació	555,94	10 700,97	5,2
provisions per a riscos i càrregues	364,08	15 209,83	2,4
fons per a riscos generals	3,24	42,56	7,6
beneficis de l'exercici	341,16	6 215,52	5,5
passius subordinats	1 488,69	34 347,51	4,3
capital subscrit	433,13	9 451,89	4,6
primes d'emissió	1 632,52	33 084,07	4,9
reserves	1 450,96	15 805,01	9,2
reserves de revalorització	35,11	351,60	10,0
resultats d'exercicis anteriors	-16,00	-265,74	6,0
<b>Total 2004</b>	<b>57 136,17</b>	<b>807 295,16</b>	<b>7,1</b>
Total 2003	55 284,17	729 982,58	7,6
Total 2002	52 305,97	662 691,13	7,9
Total 2001	44 745,86	653 556,53	6,8
Total 2000	38 341,65	615 914,13	6,2

Font: Asociación Española de Banca Privada.

(1) Amb seu social a Catalunya.

(2) A 31 de desembre.

# 11.06

## Caixes d'estalvi<sup>(1)</sup>. 2004. Balanç<sup>(2)</sup>.

Milions d'euros

	Catalunya	Espanya	% Cat./Esp.
<b>Actiu</b>			
caixa i dipòsits en bancs centrals	2 891,15	9 515,69	30,4
deutes de l'Estat	5 088,18	43 050,11	11,8
entitats de crèdit	19 148,50	58 299,77	32,8
crèdits sobre clients	143 440,98	444 592,28	32,3
obligacions i altres valors de renda fixa	9 043,17	24 596,04	36,8
accions i altres títols de renda variable	787,54	5 732,91	13,7
participacions	1 818,35	7 663,30	23,7
participacions en empreses	9 268,43	14 321,82	64,7
actius immaterials	96,33	213,16	45,2
actius materials	3 459,49	10 074,79	34,3
capital subscrit no desemborsat	-	-	-
accions pròpies	-	-	-
altres actius	4 139,66	11 750,06	35,2
comptes de periodificació	3 559,18	6 858,17	51,9
pèrdues de l'exercici	-	-	-
<b>Total 2004</b>	<b>202 740,95</b>	<b>636 668,10</b>	<b>31,8</b>
Total 2003	174 316,62	556 813,49	31,3
Total 2002	154 226,73	501 821,27	30,7
Total 2001	134 841,06	453 030,05	29,8
Total 2000	123 527,70	407 396,47	30,3
<b>Passiu</b>			
entitats de crèdit	21 088,67	62 764,36	33,6
deutes a clients	142 715,65	447 668,89	31,9
deutes per valors negociables	13 778,75	45 454,85	30,3
altres passius	3 559,35	12 285,57	29,0
comptes de periodificació	3 568,53	7 097,65	50,3
provisions per a riscos i càrregues	944,38	3 621,50	26,1
fons per a riscos generals	101,45	522,66	19,4
beneficis de l'exercici	1 023,48	4 152,62	24,6
passius subordinats	8 375,71	21 212,00	39,5
capital subscrit	3,02	222,20	1,4
primes d'emissió	-	-	-
reserves	7 420,65	30 922,92	24,0
reserves de revalorització	161,30	742,70	21,7
resultats d'exercicis anteriors	-	0,18	-
<b>Total 2004</b>	<b>202 740,95</b>	<b>636 668,10</b>	<b>31,8</b>
Total 2003	174 316,62	556 813,49	31,3
Total 2002	154 226,73	501 821,27	29,8
Total 2001	134 841,06	453 030,05	29,8
Total 2000	123 527,70	407 396,47	30,3

Font: Confederación Española de Cajas de Ahorros (CECA).

(1) Amb seu social a Catalunya.

(2) A 31 de desembre.



# 11.07 Caixes d'estalvi<sup>(1)</sup>. 1999-2003.

## Crèdits<sup>(2)</sup>. Per finalitat.

Milions d'euros

	1999	2000	2001	2002	2003
<b>Activitats productives</b>	<b>25 913,43</b>	<b>29 575,97</b>	<b>30 414,20</b>	<b>36 071,97</b>	<b>44 659,92</b>
agricultura, ramaderia, boscos	708,51	821,02	582,01	713,79	853,24
pesca	121,57	131,85	105,44	111,42	115,49
indústries extractives	160,76	98,93	90,56	133,82	146,46
indústries manufactureres	2 558,41	3 294,87	3 702,46	4 173,24	5 064,01
energia i aigua	1 454,47	1 664,73	1 853,72	2 073,51	2 023,55
construcció	4 209,67	4 660,68	5 128,89	6 200,62	8 211,63
comerç i reparacions	2 434,30	2 904,20	2 626,17	3 054,00	3 731,37
turisme	1 157,48	1 344,47	1 332,93	1 676,63	2 105,32
transport i comunicacions	961,50	1 264,27	1 309,78	1 708,18	2 257,36
serveis financers (llevat entitats de crèdit)	3 136,79	1 683,41	2 018,24	2 071,36	2 040,43
serveis a empreses, immobiliàries	7 183,26	9 890,56	9 997,98	12 172,81	15 746,02
altres	1 826,73	1 816,97	1 666,02	1 982,61	2 365,04
<b>Persones físiques</b>	<b>31 343,89</b>	<b>38 953,71</b>	<b>47 831,16</b>	<b>56 814,08</b>	<b>65 332,69</b>
compra habitatge	21 600,50	26 153,89	31 699,15	38 735,24	44 619,15
rehabilitació llar	1 752,19	2 166,53	2 727,12	3 392,17	4 209,08
béns de consum durable	1 849,53	2 066,62	4 228,40	4 669,16	2 984,48
altres	6 141,67	8 566,67	9 176,49	10 017,51	13 519,99
<b>IPSAI<sup>(3)</sup></b>	<b>428,13</b>	<b>308,60</b>	<b>416,34</b>	<b>371,81</b>	<b>500,43</b>
<b>Altres</b>	<b>1 077,40</b>	<b>1 059,59</b>	<b>1 311,35</b>	<b>1 271,04</b>	<b>3 804,31</b>
<b>Total</b>	<b>58 762,85</b>	<b>69 897,87</b>	<b>79 973,05</b>	<b>94 528,90</b>	<b>114 297,34</b>

Font: Generalitat de Catalunya. Departament d'Economia i Finances. Direcció General de Política Financera.

(1) Amb seu social a Catalunya.

(2) A altres residents.

(3) Institucions privades sense afany de lucre.

# 11.08 Caixes d'estalvi<sup>(1)</sup>. 1999-2003.

## Crèdit intern. Províncies.

Milions d'euros

	Barcelona	Girona	Lleida	Tarragona	Catalunya	Resta d'Espanya
1999	33 976,54	3 108,17	1 779,82	4 070,35	<b>42 934,87</b>	18 325,64
2000	37 374,24	3 636,68	2 082,70	4 625,00	<b>47 718,62</b>	24 861,95
2001	40 544,49	4 028,18	2 326,50	5 318,68	<b>52 217,85</b>	30 190,92
2002	45 727,80	4 523,73	2 622,04	6 001,76	<b>58 875,34</b>	38 249,00
2003	53 611,58	5 424,40	3 078,20	7 190,98	<b>69 305,16</b>	48 012,47

Font: Generalitat de Catalunya. Departament d'Economia i Finances. Direcció General de Política Financera.

(1) Amb seu social a Catalunya.

# 11.09

## Efectes comercials impagats. 2003. Per entitat financera. Províncies.

	Barcelona	Girona	Lleida	Tarragona	Catalunya	Espanya	% Cat./Esp.
<b>Nombre</b>							
banca privada	1 053 341	104 567	22 897	26 591	<b>1 207 396</b>	3 382 055	35,7
caixes d'estalvi	265 954	23 247	12 128	17 136	<b>318 465</b>	1 283 515	24,8
cooperatives crèdit	2 347	-	161	395	<b>2 903</b>	166 629	1,7
<b>Total 2003</b>	<b>1 321 642</b>	<b>127 814</b>	<b>35 186</b>	<b>44 122</b>	<b>1 528 764</b>	<b>4 832 199</b>	<b>31,6</b>
Total 2002	1 480 998	71 921	36 212	51 214	<b>1 640 345</b>	5 405 670	<b>30,3</b>
Total 2001	1 307 921	61 530	33 253	46 178	<b>1 448 882</b>	4 880 292	<b>29,7</b>
Total 2000	1 490 432	69 593	35 516	48 425	<b>1 643 966</b>	5 330 789	<b>30,8</b>
Total 1999	1 721 902	73 912	38 752	54 370	<b>1 888 936</b>	5 836 406	<b>32,4</b>
<b>Import<sup>(1)</sup></b>							
banca privada	1 232,71	139,17	44,63	48,86	<b>1 465,36</b>	4 828,33	30,3
caixes d'estalvi	377,71	40,54	23,66	30,19	<b>472,10</b>	2 219,46	21,3
cooperatives crèdit	4,12	-	1,09	1,84	<b>7,05</b>	363,93	1,9
<b>Total 2003</b>	<b>1 614,54</b>	<b>179,70</b>	<b>69,37</b>	<b>80,89</b>	<b>1 944,51</b>	<b>7 411,72</b>	<b>26,2</b>
Total 2002	1 737,55	122,36	70,58	91,78	<b>2 022,26</b>	8 106,53	<b>24,9</b>
Total 2001	1 439,25	87,32	56,03	83,88	<b>1 666,48</b>	6 844,76	<b>24,3</b>
Total 2000	1 475,18	106,82	49,12	71,65	<b>1 702,77</b>	6 886,70	<b>24,7</b>
Total 1999	1 497,85	94,35	48,54	67,89	<b>1 708,64</b>	6 598,76	<b>25,9</b>

Font: Instituto Nacional de Estadística.

(1) Milions d'euros.

## 11.10 Tipus d'interès. 2000-2004. Interès legal i mercat hipotecari.

	2000	2001	2002	2003	2004
<b>Tipus d'interès legal</b>					
interès legal	4,25	5,50	4,25	4,25	3,75
de demora <sup>(1)</sup>	5,50	6,50	5,50	5,50	4,75
<b>Mercat hipotecari</b>					
EURIBOR <sup>(2)</sup>	4,78	4,08	3,49	2,34	2,27
préstecs habitatge <sup>(3)</sup>					
bancs	5,71	5,60	4,69	3,63	3,27
caixes	5,82	5,93	4,90	3,79	3,44
ambdós	5,76	5,76	4,80	3,71	3,36
deute públic <sup>(4)</sup>	5,02	4,63	4,17	3,01	3,10

Font: Banco de España.

(1) A efectes tributaris.

(2) A un any.

(3) A més de 3 anys.

(4) Rendiment intern mercat secundari entre 2 i 6 anys.

## 11.11 Tipus d'interès. 2000-2004. Mercat interbancari i altres.

	2000	2001	2002	2003	2004
<b>Mercat interbancari</b>					
dia a dia	4,11	4,36	3,28	2,31	2,04
a 1 mes	4,22	4,31	3,29	2,34	2,06
a 3 mesos	4,38	4,25	3,31	2,33	2,10
a un any	4,77	4,07	3,49	2,35	2,29
<b>Lletres del tresor<sup>(1)</sup></b>	4,62	3,90	3,36	2,19	2,13
<b>Mercat hipotecari</b>	5,25	3,75	3,25	2,25	2,25

Font: Banco de España.

(1) A un any. Mitjana ponderada.

## 11.12 Tipus d'interès (TEDR)<sup>(1)</sup>. 2003-2004. Dipòsits.

	2003	2004
<b>Llars i IPSAL<sup>(2)</sup></b>		
a la vista	0,75	0,61
a termini	2,38	2,03
cessions temporals	2,41	1,98
<b>Societats no financeres</b>		
a la vista	0,73	0,67
a termini	2,36	2,11
cessions temporals	2,31	2,01

Font: Banco de España.

(1) Tipus efectiu definició restringida.

(2) Institucions privades sense afany de lucre.

## 11.13 Tipus d'interès (TEDR i TAE). 2003-2004. Crèdits.

	TEDR <sup>(1)</sup>		TAE <sup>(2)</sup>	
	2003	2004	2003	2004
<b>Noves operacions</b>				
<b>Llars i IPSAL<sup>(3)</sup></b>				
habitatge	3,61	3,24	3,75	3,41
consum	7,76	7,61	8,44	8,28
cessions temporals	4,77	4,36	5,31	4,90
<b>Societats no financeres</b>				
fins a un milió	4,22	3,82	4,59	4,17
més d'un milió	3,18	2,88	3,54	2,98
<b>Saldos vius</b>				
<b>Llars i IPSAL<sup>(3)</sup></b>				
habitatge	4,30	3,58	-	-
consum i altres	6,35	5,70	-	-
<b>Societats no financeres</b>	3,86	3,41	-	-

Font: Banco de España.

(1) Tipus efectiu definició restringida.

(2) Taxa anual equivalent.

(3) Institucions privades sense afany de lucre.

# 11.14

## Tipus de canvi. 2000-2004. Moneda estrangera.

	2000	2001	2002	2003	2004
<b>Unió Europea. Països no UEM<sup>(1)</sup></b>					
corona danesa	7,45	7,45	7,43	7,43	7,44
corona sueca	8,45	9,26	9,16	9,12	9,12
lliura esterlina	0,61	0,62	0,63	0,69	0,68
<b>Resta d'Europa</b>					
corona noruega	8,11	8,05	7,51	8,00	8,37
franc suís	1,56	1,51	1,47	1,52	1,54
<b>Altres països</b>					
dòlar EUA	0,92	0,90	0,95	1,13	1,24
dòlar canadenc	1,37	1,39	1,48	1,58	1,62
dòlar australià	1,59	1,73	1,74	1,74	1,69
dòlar neozelandès	2,03	2,13	2,04	1,94	1,87
ien japonès	99,50	108,70	118,10	131,00	134,40

Font: Banco de España.

(1) Països que no han adoptat l'euro com a moneda única.

# 11.15

## Hipoteques. 2003. Per entitat financera.

	Finques rústiques	Finques urbanes	Catalunya	Espanya	% Cat./Esp.
<b>Hipoteques</b>					
bancs	397	53 753	<b>54 150</b>	324 332	16,7
caixes d'estalvi	848	124 698	<b>125 546</b>	547 337	22,9
altres	250	9 048	<b>9 298</b>	51 732	18,0
no hi consta	4	554	<b>558</b>	4 228	13,2
<b>Total 2003</b>	<b>1 499</b>	<b>188 053</b>	<b>189 552</b>	<b>927 629</b>	<b>20,4</b>
Total 2002	1 463	164 722	<b>166 185</b>	836 770	19,9
Total 2001	1 319	144 003	<b>145 322</b>	746 456	19,5
Total 2000	1 418	150 304	<b>151 722</b>	741 713	20,5
Total 1999	1 312	146 701	<b>148 013</b>	699 105	21,2
<b>Import<sup>(1)</sup></b>					
bancs	49,41	7 031,38	<b>7 080,78</b>	38 399,02	18,4
caixes d'estalvi	121,47	13 569,05	<b>13 690,52</b>	55 901,25	24,5
altres	38,65	1 132,65	<b>1 171,30</b>	5 237,10	22,4
no hi consta	0,53	33,34	<b>33,86</b>	395,40	8,6
<b>Total 2003</b>	<b>210,06</b>	<b>21 766,41</b>	<b>21 976,47</b>	<b>99 932,77</b>	<b>22,0</b>
Total 2002	186,49	16 919,92	<b>17 106,40</b>	80 743,81	21,2
Total 2001	150,42	13 354,22	<b>13 504,65</b>	64 616,27	20,9
Total 2000	160,03	12 578,01	<b>12 738,04</b>	57 635,70	22,1
Total 1999	130,19	10 767,99	<b>10 898,18</b>	47 861,95	22,8

Font: Instituto Nacional de Estadística.

(1) Milions d'euros.

# 11.16 Hipoteques. 2003.

Per tipus de finca. Províncies.

	Barcelona	Girona	Lleida	Tarragona	Catalunya	Espanya	% Cat./Esp.
<b>Hipoteques</b>							
<b>finques rústiques</b>	<b>559</b>	<b>281</b>	<b>339</b>	<b>320</b>	<b>1 499</b>	<b>25 079</b>	<b>6,0</b>
secà	510	221	206	252	1 189	20 616	5,8
regadiu	49	60	133	68	310	4 463	6,9
<b>finques urbanes</b>	<b>129 679</b>	<b>25 908</b>	<b>11 037</b>	<b>21 429</b>	<b>188 053</b>	<b>902 550</b>	<b>20,8</b>
habitatges	113 375	21 123	8 738	18 940	162 176	762 978	21,3
solars	2 325	651	238	581	3 795	27 117	14,0
altres	13 979	4 134	2 061	1 908	22 082	112 455	19,6
<b>Total 2003</b>	<b>130 238</b>	<b>26 189</b>	<b>11 376</b>	<b>21 749</b>	<b>189 552</b>	<b>927 629</b>	<b>20,4</b>
Total 2002	113 480	22 825	10 238	19 642	166 185	836 770	19,9
Total 2001	100 161	20 262	8 635	16 264	145 322	746 456	19,5
Total 2000	104 082	20 986	10 010	16 644	151 722	741 713	20,5
Total 1999	102 067	20 528	9 431	15 987	148 013	699 105	21,2
<b>Import<sup>(1)</sup></b>							
<b>finques rústiques</b>	<b>95,33</b>	<b>53,25</b>	<b>28,50</b>	<b>32,98</b>	<b>210,06</b>	<b>3 482,62</b>	<b>6,0</b>
secà	84,93	43,90	16,67	27,16	172,66	2 972,26	5,8
regadiu	10,40	9,35	11,83	5,82	37,40	510,36	7,3
<b>finques urbanes</b>	<b>16 213,04</b>	<b>2 555,12</b>	<b>1 007,50</b>	<b>1 990,75</b>	<b>21 766,41</b>	<b>96 450,15</b>	<b>22,6</b>
habitatges	13 464,84	2 002,12	767,84	1 633,57	17 868,37	74 046,52	24,1
solars	772,89	159,16	86,95	159,22	1 178,22	10 033,04	11,7
altres	1 975,31	393,84	152,71	197,96	2 719,82	12 370,59	22,0
<b>Total 2003</b>	<b>16 308,37</b>	<b>2 608,37</b>	<b>1 036,00</b>	<b>2 023,73</b>	<b>21 976,47</b>	<b>99 932,77</b>	<b>22,0</b>
Total 2002	12 505,15	2 060,24	892,75	1 648,26	17 106,40	80 743,81	21,2
Total 2001	10 027,75	1 587,12	682,35	1 207,44	13 504,65	64 616,27	20,9
Total 2000	9 186,88	1 718,81	682,60	1 149,75	12 738,04	57 635,70	22,1
Total 1999	7 972,89	1 290,77	618,57	1 015,95	10 898,18	47 862,95	22,8

Font: Instituto Nacional de Estadística.

(1) Milions d'euros.

## 11.17 Borsa de Barcelona. 2004. Índex borsari<sup>(1)</sup>. Per sectors.

	Índex màxim	Índex mínim	PER	% dividend <sup>(2)</sup>
Electricitat	619,13	513,50	14,5	3,9
Banca	1 390,90	1 157,22	16,0	2,7
Química	850,97	689,15	12,0	2,2
Ciment, construcció, immobles	1 334,54	1 051,54	11,6	2,4
Siderometal·lúrgia i mineria	457,06	346,46	13,1	1,8
Alimentació	649,25	512,01	22,8	1,6
Tèxtil i paper	246,22	186,70	12,9	1,9
Comerç i finances	228,29	165,83	21,4	1,7
Serveis	2 075,28	1 654,01	23,5	2,5
<b>Índex 2004</b>	<b>781,36</b>	<b>641,87</b>	<b>16,9</b>	<b>2,7</b>
Índex 2003	665,11	448,73	15,4	2,5
Índex 2002	746,22	446,64	16,7	2,2
Índex 2001	959,75	550,05	17,9	1,4
Índex 2000	972,50	786,98	18,0	2,0

Font: Borsa de Barcelona.

(1) Índex general ponderat base 1986 = 100.

(2) Rendiment mitjà sobre dividends bruts.

## 11.18 Borsa de Barcelona. 2000-2004. Volum de contractació.

Milions d'euros

	Borsa de Barcelona		Espanya		% Cat./Esp.	
	nominal	efectiu	nominal	efectiu	nominal	efectiu
2000	34 548,77	80 336,48	68 872,68	532 974,62	50,2	15,1
2001	51 100,61	110 106,74	85 679,42	501 739,97	59,6	21,9
2002	68 450,82	150 227,87	107 700,68	516 057,85	63,6	29,1
2003	68 180,53	152 997,15	114 562,28	570 538,98	59,5	26,8
2004	126 625,90	204 833,24	176 416,50	716 305,87	71,8	28,6

Font: Borsa de Barcelona.

Comisión Nacional del Mercado de Valores.

## 11.19 Mercat de valors. Renda fixa. 2000-2004. Volum negociat.

Milions d'euros

	Obligacions i bons simples	Cèdules hipotecàries	Emissions no residents	Total
2000	49 909,00	2 280,00	1 212,00	<b>53 401,00</b>
2001	39 169,00	2 319,00	2 220,00	<b>43 708,00</b>
2002	52 064,00	4 226,00	3 802,00	<b>60 092,00</b>
2003	98 145,00	17 123,00	3 403,00	<b>118 671,00</b>
2004	228 781,00	47 237,00	4 093,00	<b>280 111,00</b>

Font: Banco de España.

## 11.20 Mercat de valors. Renda fixa. 2000-2004. Tipus d'interès.

Tant per cent

	Obligacions i bons simples	Cèdules hipotecàries	Emissions no residents	
			> 2 anys	> 6 anys
2000	5,61	5,64	5,46	3,73
2001	5,22	4,86	3,30	2,64
2002	5,05	4,85	3,38	1,90
2003	4,14	3,86	0,68	0,34
2004	4,11	3,90	2,40	1,03

Font: Banco de España.

## 11.21 Mercat de futurs. 2000-2004. Volum de contractació.

Milions d'euros

	Volum de contractació mitjà	
	negociat	obert
<b>IBEX 35</b>		
2000	12 756,00	37 538,00
2001	14 829,00	36 736,00
2002	13 028,00	40 407,00
2003	13 691,00	40 490,00
2004	17 350,00	72 888,00
<b>IBEX 35 Mini</b>		
2000	4 973,00	2 784,00
2001	5 738,00	4 189,00
2002	5 738,00	4 189,00
2003	5 023,00	3 168,00
2004	4 711,00	10 368,00

Font: MEFF.



## 11.22 Societats mercantils. 2004. Constitució. Províncies.

	Barcelona	Girona	Lleida	Tarragona	Catalunya	Espanya	Cat./Esp.	%
<b>Societats</b>								
anònimes	303	16	13	37	<b>369</b>	2 218		16,6
limitades	17 977	2 475	1 193	2 180	<b>23 825</b>	123 595		19,3
altres	572	67	49	58	<b>746</b>	6 365		11,7
<b>Total 2004</b>	<b>18 852</b>	<b>2 558</b>	<b>1 255</b>	<b>2 275</b>	<b>24 940</b>	<b>132 178</b>		<b>18,9</b>
Total 2003	18 069	2 327	1 145	2 075	<b>23 616</b>	123 612		19,1
Total 2002	17 782	2 106	1 000	1 886	<b>22 774</b>	118 021		19,3
Total 2001	16 966	2 218	1 077	1 678	<b>21 939</b>	111 648		19,7
Total 2000	17 680	2 198	1 050	1 676	<b>22 604</b>	115 870		19,5
<b>Capital subscrit<sup>(1)</sup></b>								
anònimes	242,84	3,59	1,16	4,92	<b>252,50</b>	2 054,17		12,3
limitades	2 200,05	105,58	39,60	85,75	<b>2 430,97</b>	7 928,15		30,7
altres	341,61	1,44	1,44	0,85	<b>345,34</b>	593,57		58,2
<b>Total 2004</b>	<b>2 784,49</b>	<b>110,61</b>	<b>42,20</b>	<b>91,51</b>	<b>3 028,81</b>	<b>10 575,89</b>		<b>28,6</b>
Total 2003	1 247,32	278,49	84,04	95,42	<b>1 705,26</b>	9 152,51		<b>18,6</b>
Total 2002	1 583,88	196,49	41,45	113,28	<b>1 935,09</b>	12 545,05		<b>15,4</b>
Total 2001	1 665,59	129,05	63,77	112,57	<b>1 970,98</b>	15 662,47		<b>12,6</b>
Total 2000	1 812,85	279,16	121,58	82,75	<b>2 296,34</b>	13 015,90		<b>17,6</b>

Font: Institut d'Estadística de Catalunya. Dades elaborades a partir del Registre Mercantil Central.  
Instituto Nacional de Estadística.

(1) Milions d'euros.

## 11.23 Societats mercantils. 2004. Ampliació de capital. Províncies.

	Barcelona	Girona	Lleida	Tarragona	Catalunya	Espanya	Cat./Esp.	%
<b>Societats</b>								
anònimes	1 057	93	45	77	<b>1 272</b>	5 664		22,5
limitades	6 018	685	371	520	<b>7 594</b>	33 259		22,8
altres	91	6	4	6	<b>107</b>	1 111		9,6
<b>Total 2004</b>	<b>7 166</b>	<b>784</b>	<b>420</b>	<b>603</b>	<b>8 973</b>	<b>40 034</b>		<b>22,4</b>
Total 2003	7 210	753	426	527	<b>8 916</b>	40 233		22,2
Total 2002	9 352	896	537	986	<b>11 771</b>	48 913		24,1
Total 2001	7 672	851	362	645	<b>9 530</b>	41 332		23,1
Total 2000	6 619	685	344	585	<b>8 233</b>	37 766		21,8
<b>Capital subscrit<sup>(1)</sup></b>								
anònimes	2 032,16	33,40	23,59	73,95	<b>2 163,09</b>	12 794,98		16,9
limitades	4 264,68	208,75	76,44	139,58	<b>4 689,45</b>	23 829,01		19,7
altres	41,47	0,13	0,10	0,05	<b>41,74</b>	540,44		7,7
<b>Total 2004</b>	<b>6 338,30</b>	<b>242,28</b>	<b>100,13</b>	<b>213,58</b>	<b>6 894,29</b>	<b>37 164,42</b>		<b>18,6</b>
Total 2003	5 813,66	212,74	130,69	200,04	<b>6 357,13</b>	38 354,25		<b>16,6</b>
Total 2002	8 976,62	264,90	121,59	169,12	<b>9 532,22</b>	44 157,44		<b>21,6</b>
Total 2001	6 795,17	208,62	68,30	139,03	<b>7 211,12</b>	46 342,58		<b>15,6</b>
Total 2000	8 252,70	152,74	52,16	156,28	<b>8 613,88</b>	48 159,86		<b>17,9</b>

Font: Institut d'Estadística de Catalunya. Dades elaborades a partir del Registre Mercantil Central.  
Instituto Nacional de Estadística.

(1) Milions d'euros.

# 11.24

## Societats mercantils. 2004. Reducció de capital. Províncies.

	Barcelona	Girona	Lleida	Tarragona	Catalunya	Espanya
<b>Societats</b>						
anònimes	338	29	12	25	<b>404</b>	1 601
limitades	889	80	91	73	<b>1 133</b>	4 346
altres	13	1	3	-	<b>17</b>	145
<b>Total 2004</b>	<b>1 240</b>	<b>110</b>	<b>106</b>	<b>98</b>	<b>1 554</b>	<b>6 092</b>
Total 2003	1 361	85	133	96	<b>1 675</b>	6 550
Total 2002	2 094	111	309	211	<b>2 725</b>	8 409
Total 2001	1 280	105	94	109	<b>1 588</b>	5 429
Total 2000	1 198	100	43	70	<b>1 411</b>	5 041
<b>Capital subscrit<sup>(1)</sup></b>						
anònimes	388,25	11,61	0,25	56,87	<b>456,98</b>	9 822,62
limitades	409,97	11,51	3,85	7,80	<b>433,14</b>	2 179,18
altres	18,44	1,40	-	-	<b>19,85</b>	152,76
<b>Total 2004</b>	<b>816,66</b>	<b>24,53</b>	<b>4,10</b>	<b>64,68</b>	<b>909,97</b>	<b>12 154,57</b>
Total 2003	776,44	12,81	13,30	28,86	<b>831,41</b>	5 756,55
Total 2002	1 434,54	17,97	30,67	27,94	<b>1 511,12</b>	7 747,13
Total 2001	846,42	12,19	4,14	11,17	<b>873,92</b>	5 308,52
Total 2000	984,81	14,99	5,41	7,60	<b>1 012,81</b>	4 763,29

Font: Institut d'Estadística de Catalunya. Dades elaborades a partir del Registre Mercantil Central.  
Institut Nacional de Estadística.

(1) Milions d'euros.

## 11.25 Societats mercantils. 2004. Dissolució. Províncies.

	Barcelona	Girona	Lleida	Tarragona	Catalunya	Espanya
<b>Societats</b>						
anònimes	469	74	18	64	<b>625</b>	3 165
limitades	800	379	133	221	<b>1 533</b>	10 638
altres	19	38	13	38	<b>108</b>	1 960
<b>Total 2004</b>	<b>1 288</b>	<b>491</b>	<b>164</b>	<b>323</b>	<b>2 266</b>	<b>15 763</b>
Total 2003	906	331	127	181	<b>1 545</b>	11 536
Total 2002	1 028	279	122	220	<b>1 649</b>	12 668
Total 2001	781	297	89	177	<b>1 344</b>	12 980
Total 2000	916	286	1 098	243	<b>2 543</b>	15 611

Font: Institut d'Estadística de Catalunya. Dades elaborades a partir del Registre Mercantil Central.  
Instituto Nacional de Estadística.

## 11.26 Societats mercantils. 2003. Suspensions de pagaments i fallides. Províncies.

	Barcelona	Girona	Lleida	Tarragona	Catalunya	Espanya
<b>Suspensions de pagaments</b>						
nombre	68	8	3	3	<b>82</b>	367
actiu <sup>(1)</sup>	283,99	7,32	-	-	<b>291,312</b>	1 489,44
passiu <sup>(1)</sup>	201,38	6,47	-	-	<b>207,841</b>	1 244,60
<b>Fallides</b>						
nombre	216	1	4	13	<b>234</b>	645
actiu <sup>(1)</sup>	191,44	-	-	4,43	<b>195,869</b>	525,35
passiu <sup>(1)</sup>	233,04	-	-	7,28	<b>240,316</b>	749,14

Font: Instituto Nacional de Estadística.

(1) Milions d'euros.

## 11.27 Assegurances. 1999-2003.

Pòlisses subscrites. Per rams.

	1999	2000	2001	2002	2003
Accidents	508 086	514 060	471 154	496 746	556 004
Automòbils	2 792 073	2 872 917	2 620 327	2 681 056	3 290 017
Danys diversos	419 503	523 152	400 356	410 419	447 763
Decessos	631 891	633 015	254 657	279 033	736 701
Llar	1 470 475	1 694 109	1 595 738	1 664 751	2 018 454
Incendis	57 429	44 099	43 420	31 739	27 390
Responsabilitat civil	128 634	148 757	120 221	123 457	143 687
Sanitat	481 288	400 623	849 903	743 606	296 406
Transports	31 193	37 794	34 959	36 652	43 273
Vida	2 067 197	2 017 080	2 642 941	2 832 274	2 371 626
Altres	46 643	74 402	170 775	213 355	236 130
<b>Total</b>	<b>8 634 412</b>	<b>8 960 008</b>	<b>9 204 451</b>	<b>9 513 088</b>	<b>10 167 451</b>

Font: Asociación ICEA.

## 11.28 Assegurances. 2003.

Pòlisses subscrites. Per rams. Províncies.

	Barcelona	Girona	Lleida	Tarragona	Catalunya	Espanya	% Cat./Esp.
Accidents	384 925	54 623	37 552	78 904	<b>556 004</b>	3 638 048	15,3
Automòbils	2 385 189	322 598	235 057	347 173	<b>3 290 017</b>	20 458 751	16,1
Danys diversos	344 033	42 816	25 632	35 282	<b>447 763</b>	2 064 597	21,7
Decessos	569 007	54 173	30 562	82 959	<b>736 701</b>	5 314 559	13,9
Llar	1 565 290	194 877	84 943	173 344	<b>2 018 454</b>	11 030 174	18,3
Incendis	20 692	3 017	1 966	1 715	<b>27 390</b>	222 904	12,3
Responsabilitat civil	93 850	19 324	13 579	16 934	<b>143 687</b>	1 232 719	11,7
Sanitat	244 147	23 321	9 579	19 359	<b>296 406</b>	1 126 592	26,3
Transports	28 132	9 156	2 233	3 752	<b>43 273</b>	195 612	22,1
Vida	1 759 898	219 841	159 739	232 148	<b>2 371 626</b>	10 584 159	22,4
Altres	178 199	18 519	15 341	24 071	<b>236 130</b>	1 492 547	15,8
<b>Total</b>	<b>7 573 362</b>	<b>962 265</b>	<b>616 183</b>	<b>1 015 641</b>	<b>10 167 451</b>	<b>57 360 662</b>	<b>17,7</b>

Font: Asociación ICEA.

## 11.29 Assegurances. 1999-2003. Primes contractades. Per rams.

Milions d'euros

	1999	2000	2001	2002	2003
Accidents	63,42	69,83	66,84	78,02	86,23
Automòbils	1 039,32	1 210,21	1 238,09	1 383,20	1 574,76
Danys diversos	215,62	255,62	261,08	316,10	371,01
Decessos	99,49	111,83	45,05	66,25	158,35
Llar	178,13	209,19	213,31	245,42	313,48
Incendis	25,05	27,78	22,34	25,70	32,12
Responsabilitat civil	83,65	96,44	100,63	138,49	169,87
Sanitat	314,67	342,71	450,40	569,82	535,70
Transports	41,89	47,34	41,30	47,11	75,19
Vida	2 941,43	3 628,90	3 441,34	3 856,53	2 253,31
Altres	65,66	78,94	67,24	99,34	125,74
<b>Total</b>	<b>5 068,32</b>	<b>6 078,80</b>	<b>5 947,62</b>	<b>6 825,97</b>	<b>5 695,74</b>

Font Asociación ICEA.

## 11.30 Assegurances. 2003. Primes contractades. Per rams. Províncies.

Milions d'euros

	Barcelona	Girona	Lleida	Tarragona	Catalunya	Espanya	% Cat./Esp.
Accidents	64,01	8,49	6,93	6,79	<b>86,23</b>	555,04	15,5
Automòbils	1 200,72	141,92	94,44	137,68	<b>1 574,76</b>	9 319,88	16,9
Danys diversos	293,84	31,95	21,11	24,11	<b>371,01</b>	1 656,39	22,4
Decessos	127,63	11,82	5,52	13,37	<b>158,35</b>	917,31	17,3
Llar	247,71	29,68	12,15	23,94	<b>313,48</b>	1 568,51	20,0
Incendis	30,70	0,57	0,46	0,39	<b>32,12</b>	97,57	32,9
Responsabilitat civil	141,27	12,22	8,12	8,27	<b>169,87</b>	818,81	20,7
Sanitat	421,24	41,72	28,17	44,57	<b>535,70</b>	2 951,24	18,2
Transports	66,66	4,69	1,67	2,18	<b>75,19</b>	370,66	20,3
Vida	1 896,56	155,89	80,42	120,43	<b>2 253,31</b>	10 356,84	21,8
Altres	104,37	7,76	5,97	7,65	<b>125,74</b>	927,65	13,6
<b>Total</b>	<b>4 594,69</b>	<b>446,70</b>	<b>264,98</b>	<b>389,36</b>	<b>5 695,74</b>	<b>29 539,89</b>	<b>19,3</b>

Font Asociación ICEA.

# 12. Sector públic

## Aspectes metodològics

### Definicions

#### Administració autonòmica

- 12.01 Generalitat de Catalunya. Pressupostos 2001-2005. Per funcions.
- 12.02 Generalitat de Catalunya. Pressupostos 2001-2005. Per capítols.
- 12.03 Generalitat de Catalunya. Pressupostos 2003-2005. Per seccions. Despeses.
- 12.04 Generalitat de Catalunya. Pressupostos 2001-2005. Entitats autònomes. Despeses.
- 12.05 Generalitat de Catalunya. Pressupost 2005. Entitats de dret públic.
- 12.06 Generalitat de Catalunya. Pressupost 2005. Societats mercantils.
- 12.07 Generalitat de Catalunya. Pressupost 2005. Entitats gestores de la Seguretat Social. Despeses.
- 12.08 Generalitat de Catalunya i entitats autònomes. Pressupost consolidat 2005. Despeses.
- 12.09 Generalitat de Catalunya. Pressupost liquidat 2003. Per capítols.
- 12.10 Generalitat de Catalunya. Inversions reals. 2005. Comarques.
- 12.11 Corporació Catalana de Ràdio i Televisió. Pressupost 2005.
- 12.12 Generalitat de Catalunya. Recaptació de tributs. 2000-2004.

#### Administració local

- 12.13 Diputacions. Pressupostos 2000-2003. Per funcions. Despeses.
- 12.14 Diputacions. Pressupost consolidat 2004. Per capítols.
- 12.15 Consells comarcals. Pressupostos 1999-2003. Ingressos. Comarques.
- 12.16 Consells comarcals. Pressupostos 1999-2003. Per capítols.
- 12.17 Ajuntaments. Pressupost 1999-2003. Per capítols.
- 12.18 Ajuntaments. Pressupostos 1999-2003. Per funcions. Despeses.
- 12.19 Impost sobre els béns immobles rústics (IBI). 2003. Comarques, àmbits i províncies.
- 12.20 Impost sobre els béns immobles urbans (IBI). 2003. Comarques, àmbits i províncies.

#### Administració estatal

- 12.21 Recaptació de tributs estatals. 2003.
- 12.22 Transferències corrents Estat-Generalitat. Pressupost liquidat 2003.
- 12.23 Pressupostos generals de l'Estat. Inversions reals. 2001-2005.
- 12.24 Pressupostos generals de l'Estat. Inversions reals per habitant. 2001-2005.

#### Unió Europea

- 12.25 Fons de desenvolupament regional (FEDER). Subvencions. 1986-2003.
- 12.26 Fons social europeu (FSE). Subvencions aprovades. 1986-2001.
- 12.27 Fons d'orientació agrícola i pesquera. Subvencions rebudes. 1986-2003.
- 12.28 Fons de cohesió. Subvencions aprovades. 2000-2003.
- 12.29 Fons estructurals de la Unió Europea. Per objectius. Subvencions aprovades. 2001.
- 12.30 Fons estructurals i de cohesió de la Unió Europea. Cobraments. 1986-2003.

## Comptes econòmics

- 12.31 Administració autonòmica. Comptes consolidats. 1996-2000.
- 12.32 Administració local. Comptes consolidats. 1996-2000.

## Aspectes metodològics

---

S'ofereix una visió global del sector públic a Catalunya, integrat per les administracions autonòmica, local i estatal. S'hi inclouen també les relacions econòmiques amb la Unió Europea.

La primera part fa referència als **pressupostos de la Generalitat** i comprèn el pressupost preventiu, per funcions i per capítols, el pressupost consolidat i el pressupost liquidat, així com les inversions reals a les comarques catalanes. També es presenten els pressupostos de les entitats autònomes administratives, comercials i financeres, gestores de la Seguretat Social, així com el pressupost d'explotació i d'inversions de les societats mercantils, entitats de dret públic i Corporació Catalana de Ràdio i Televisió.

Pel que fa a l'**Administració local**, es presenten els pressupostos preventius de les quatre diputacions catalanes, els pressupostos dels consells comarcals, per capítols i per comarques i el pressupost agregat de tots els ajuntaments per capítols i per funcions. També s'hi inclouen

dades comarcals de l'impost sobre els béns immobles rústics i urbans.

Quant a l'**Administració estatal**, s'ofereixen dades de la recaptació de tributs i de les transferències corrents de l'Estat a la Generalitat, com també de les assignacions per a inversió pública contingudes en els pressupostos generals de l'Estat. Cal assenyalar que el lloc on es fa el cobrament dels tributs no sempre coincideix amb el territori on s'ha generat l'obligació.

L'apartat de la **Unió Europea** recull les subvencions i els cobraments procedents dels diferents fons estructurals que es destinen a Catalunya, ja sigui per mitjà de l'Administració autonòmica, local o estatal, i l'evolució de cada un d'aquests fons: de cohesió, FEDER, FSE, FEOGA-IFOP.

Finalment, els **comptes econòmics** inclouen els comptes consolidats de producció, utilització de la renda i acumulació de l'Administració autonòmica i de l'Administració local.

## Definicions

---

**Administració local:** part de l'Administració pública integrada per ens polítics menors de caràcter territorial.

**Consell comarcal:** entitat autònoma que gestiona interessos comuns o prestacions de serveis que corresponen a l'entitat territorial de la comarca.

**Diputació:** òrgan que governa i administra la província.

**Ajuntament:** corporació pública que representa, governa i administra els interessos d'un municipi.

**Ajuts a la inversió:** assignacions a fons perdut que efectuen les administracions públiques per tal de finançar, del tot o en part, les operacions expressament designades de formació bruta de capital fix d'altres unitats no pertanyents al sector, especialment organismes autònoms co-

mercials, empreses públiques i famílies.

**Capítols pressupostaris:** unitats que recullen conceptes econòmics determinats estructurats des del punt de vista dels ingressos i de les despeses.

Quant als ingressos:

1. **Impostos directes:** provenen dels impostos que s'apliquen a la possessió de patrimoni i a l'obtenció de renda.
2. **Impostos indirectes:** provenen dels impostos que s'apliquen a la utilització del patrimoni i a la circulació de béns i serveis.
3. **Taxes i altres ingressos:** ingressos derivats de la utilització del domini públic, la prestació d'un servei públic o l'execució d'una activitat administrativa que es refereix al subjecte passiu, l'afecta o el beneficia de manera particular.



4. **Transferències corrents:** cobraments rebuts per l'ens públic, sense contrapartida directa i que tenen com a finalitat el finançament d'operacions corrents.

5. **Ingressos patrimonials:** ingressos procedents de rendes de la propietat o patrimoni de l'organisme públic pertinet i de les activitats dutes a terme en règim del dret privat.

6. **Alienació d'inversions reals:** ingressos derivats de la venda de béns de capital propietat de l'organisme públic pertinent.

7. **Transferències de capital:** cobraments rebuts per l'ens públic, sense contrapartida directa i que tenen com a finalitat el finançament d'operacions de capital.

8. **Variació d'actius financers:** ingressos derivats de l'alienació d'actius financers procedents de préstecs concedits i de reintegraments de dipòsits i fiances rebuts.

9. **Variació de passius financers:** ingressos obtinguts per l'Estat i els seus organismes autònoms, procedents d'emissions de deute i préstecs, i de reintegraments de dipòsits i fiances.

Quant a les despeses:

1. **Remuneració de personal:** retribucions que satisfà un organisme públic al seu personal per la feina feta. Inclou cotitzacions socials, prestacions i despeses de naturalesa social.

2. **Compres de béns i serveis:** despeses en béns i serveis necessaris per al funcionament de les activitats d'un organisme públic que no impliquen increment de patrimoni.

3. **Interessos:** càrregues financeres de gudes a tot tipus d'obligacions assumides per l'organisme públic pertinent.

4. **Transferències corrents:** pagaments efectuats per l'ens públic, sense contrapartida directa i que tenen com a finalitat el finançament d'operacions corrents.

5. **Dotació per a amortitzacions:** pagaments efectuats per l'ens públic, per tal de cancel·lar deutes pendents de crèdits contractats.

6. **Inversions reals:** despeses fetes directament per l'ens públic destinades a la creació o a l'adquisició de béns o de serveis de capital, i les destinades a l'adquisició de béns, de naturalesa inventariable, necessaris per al funcionament operatiu dels serveis, i les despeses de naturalesa immaterial que tinguin caràcter amortitzable, és a dir, que contribueixin al manteniment de l'activitat de l'ens públic en exercicis futurs.

7. **Transferències de capital:** pagaments efectuats per l'ens públic, sense contrapartida directa i que tenen com a finalitat el finançament d'operacions de capital.

8. **Variació d'actius financers:** crèdits i subvencions de capital que reben les entitats públiques, destinats a la creació o a l'increment de patrimoni; també inclou els fons destinats a dipòsits i fiances constituïts.

9. **Variació de passius financers:** amortitzacions del deute emès per un organisme públic i devolucions de dipòsits i fiances constituïts.

**Comptes econòmics:** permeten conèixer les macromagnituds de l'activitat econòmica de l'Administració pública i comparar-les amb altres sectors institucionals, com també una anàlisi de caràcter temporal i territorial. Segueixen la metodologia del sistema europeu de comptes econòmics integrats (SEC). Els comptes, que agrupen diferents operacions que s'interrelacionen, s'estructuren en: compte de producció, compte de distribució i d'utilització de la renda i compte d'acumulació.

Les principals variables són:

**Consum intermedi:** valor de tots els béns i serveis destinats a la venda consumits en el període considerat, per tal de produir-ne d'altres. Inclou, doncs, els pagaments efectuats per subministraments de material, manteniment, conservació, etc.

**Consum final:** despesa que suposa, a les administracions públiques, la producció de béns i de serveis que es presten a la col·lectivitat i a les llars, restant-ne els pagaments fets per altres unitats.

**Estalvi net:** part de la renda neta disponible que no ha estat utilitzada com a consum final. S'obté com a saldo del compte d'utilització de la renda.

**Formació bruta de capital fix:** valor dels béns durables de valor no inferior a una determinada quantitat, adquirits per les administracions públiques per tal d'utilitzar-los durant més d'un any en el procés de producció, incloent-hi el valor dels serveis incorporats als béns de capital fix. No s'hi inclou l'adquisició d'armament militar i els seus sistemes de suport.

**Produccions de mercat:** producció que les administracions públiques destinen a la venda, tant de béns com de serveis. Inclou conceptes com ara el proveïment d'aigua o la recollida d'escombraries.

**Necessitat/capacitat de finançament:** saldo del compte de capital que mostra el total de recursos que la resta de sectors posen a disposició de les administracions públiques o a l'inrevés.

**Altres produccions no mercat:** resultat de l'activitat econòmica característica de les administracions públiques. Es refereix als serveis que les administracions presten a la col·lectivitat o a grups particulars de llars a títol gratuït o quasi gratuït. Inclou serveis com ara sanitat, educació, serveis socials, etc.

**Renda neta disponible:** saldo del compte de renda que mesura la renda de què disposen les administracions públiques per tal d'efectuar-ne les operacions de consum final i d'estalvi.

**Valor afegit brut a preus de mercat:** saldo del compte de producció; representa la riquesa generada durant el període considerat, és a dir, l'oferta final de béns i serveis per part de les administracions públiques. Es calcula a preus de mercat, perquè el valor de la producció recull la incidència dels impostos lligats a la producció i de les subvencions d'explo-tació.

**Entitats autònomes administratives:** ens de caràcter públic, dependents del pressupost d'un òrgan de govern, creats per dur a terme activitats administratives con-

cretes dins de les competències adscrites a l'entitat pública de què depenen.

**Entitats autònomes comercials i finances:** ens de caràcter públic, dependents del pressupost d'un òrgan de govern, creats per al desenvolupament d'una activitat de caràcter comercial, industrial o financera, dins de les competències adscrites a l'entitat pública de què depenen.

**Entitats gestores de la Seguretat Social:** ens de caràcter públic, dependents del pressupost d'un òrgan de govern, creats per al desenvolupament de les activitats corresponents a la Seguretat Social, dins de les competències adscrites a l'entitat pública de què depenen.

**Fons estructurals de la Unió Europea:** fons específics creats per la Unió Europea per al desenvolupament de polítiques de caire estructural. Els fons actuals són:

**Fons europeu de desenvolupament regional (FEDER):** intervenció de tipus estructural de la Unió Europea que té com a objectiu finançar parcialment programes d'actuació per resoldre les diferències socioeconòmiques i les desigualtats territorials.

**Fons europeu d'orientació i garantia agrícola (FEOGA):** intervenció estructural de la Unió Europea amb dos objectius diferenciats. Per una banda el FEOGA-Orientació, que actua com a finançador parcial de programes amb finalitats estructurals en el sector agrari, des de repoblacions fins a canvis tecnològics i productius agraris; i, per l'altra, el FEOGA-Garantia, que té com a objectiu la vigilància i el control dels preus agraris.

**Fons social europeu (FSE):** intervenció de tipus estructural de la Unió Europea que té com a objectiu reduir el problema de l'ocupació mitjançant concessions d'ajuts a la formació professional, contractació laboral, prestacions socials, programes amb finalitats concretes sobre col·lectius (joves, dones, etc.) i creació d'ocupació en general. Coopera, juntament amb el FEDER i el FEOGA, en marcs d'actuació genèrics.

**Fons de cohesió:** instrument comunitari que ofereix subvencions per a la realitat

zació d'inversions públiques o privades, en capital o en recursos humans i no per al sosteniment de despeses corrents, amb un impacte estructural important i destinat a finançar la millora de les xarxes transeuropees de transport i del medi ambient en els estats menys desenvolupats de la Unió Europea.

**Instrument financer d'orientació de la pesca (IFOP):** intervenció estructural de la Unió Europea per tal de finançar el sector de la pesca i l'aqüicultura amb ajuts per a l'estudi de nous mercats, comercialització dels productes, formació professional dels pescadors i creació de noves empreses i nous projectes d'ecoturisme.

**Impostos:** pagaments obligatoris sense contraprestació econòmica exigits i recaptats per les administracions públiques. El fet imposable està constituït per negocis, actes o fets de naturalesa jurídica o econòmica que puguin aportar un guany i permet classificar-los en:

**Impostos sobre el capital:** recauen sobre el capital i el patrimoni de les unitats institucionals. Inclou també els impostos sobre successions i donacions, ja que es considera que graven el capital del beneficiari.

**Impostos sobre la producció:** impostos i taxes que graven l'activitat productiva, llevat de l'IVA. Per a les administracions públiques constitueixen un recurs. Sota aquest epígraf hi ha: l'impost sobre l'activitat econòmica (IAE), llicències urbanístiques, impost sobre vehicles de tracció mecànica, transmissions patrimonials, etc.

**Impostos sobre la renda i el patrimoni:** graven les rendes de societats i altres entitats amb personalitat jurídica, els guanys de capital, el patrimoni de les llars i institucions sense finalitat de lucre i altres conceptes. Destaquen entre aquests les contribucions territorials, l'impost sobre béns immobles, l'impost sobre l'increment de valor dels terrenys i d'altres. No s'hi comptabilitzen els drets de successió i donacions.

**Pressupost:** expressió comptable del pla econòmic del sector públic per a un període de temps determinat (generalment un

any). Cada entitat pública amb personalitat jurídica pròpia té el seu pressupost on es reflecteixen, de manera desagregada, les corresponents previsions d'ingressos i limitacions de despeses.

Segons les diferents fases el pressupost pot ser:

**Pressupost preventiu o inicial:** document comptable que reflecteix les quantitats aprovades tant d'ingressos com de despeses, amb la característica que aquestes han de ser equilibrades, és a dir, el total dels ingressos i de les despeses ha de coincidir quantitativament. Quan es parla de pressupost sense especificar-ne la classe, s'entén que és el preventiu.

**Pressupost consolidat:** pressupost de diverses entitats públiques una vegada compensades les seves transferències internes.

**Pressupost liquidat:** document comptable que reflecteix l'execució del pressupost. Mostra els ingressos realment obtinguts i les despeses efectuades per l'entitat pública durant el seu període de vigència. El pressupost liquidat informa de les modificacions en les previsions inicials, els drets liquidats i les obligacions concretes, els ingressos rebuts i els pagaments efectuats. La diferència entre les obligacions i els drets concrets constitueix el dèficit o superàvit pressupostari.

Segons l'origen dels ingressos poden classificar-se en:

**Pressupost d'explotació:** partides d'ingressos provinents de rendes i d'impostos corrents i les despeses destinades al manteniment dels serveis de caràcter corrent.

**Pressupost d'inversió:** partides d'ingressos provinents de transferències de capital o endeutament.

**Tribut:** ingrés ordinari de dret públic per a l'Estat o un altre ens públic. Segons la Llei general tributària, es classifiquen en impostos, taxes i contribucions especials.

# 12.01

## Generalitat de Catalunya. Pressupostos 2001-2005. Per funcions <sup>(1)</sup>.

Milions d'euros

	2001	2002	2003	2004	2005
<b>Ingressos</b>					
tributs cedits	3 532,52	9 633,29	10 454,81	12 034,41	13 811,50
tributs propis	9,62	9,62	9,68	8,50	8,67
altres taxes	77,62	80,33	85,33	133,35	230,49
impost grans establiments comercials	-	12,00	12,02	12,35	14,00
participació ingressos Estat	2 389,11	-	-	-	-
ingressos Estat corporacions locals	1 554,65	1 646,37	1 728,69	2 063,92	2 193,95
transferències de la Seguretat Social	4 630,15	-	-	-	-
fons de suficiència	-	2 055,36	2 034,81	2 123,21	2 263,24
fons acord de finançament	-	78,13	82,41	62,40	66,33
altres transferències corrents de l'Estat	453,57	517,88	696,05	599,42	694,29
altres transferències corrents	27,19	27,08	27,62	43,07	175,15
transferències de capital de la UE	121,58	121,57	125,21	118,21	111,04
operacions de deute a llarg termini	599,20	660,39	824,77	1 511,99	1 948,22
<b>Total</b>	<b>13 395,21</b>	<b>14 842,03</b>	<b>16 081,39</b>	<b>18 710,82</b>	<b>21 516,87</b>
<b>Despeses</b>					
serveis de caràcter general	1 124,88	1 114,52	1 287,67	1 474,96	1 700,90
protecció civil i seguretat ciutadana	269,08	310,61	355,76	430,64	518,45
seguretat, protecció i promoció social	645,11	876,30	968,79	1 365,84	1 600,80
producció de béns públics socials	7 719,40	8 736,57	9 414,92	10 952,56	12 154,53
producció de béns públics econòmics	607,74	706,43	780,03	859,63	1 299,48
regulació econòmica de caràcter general	88,54	93,45	143,02	243,84	203,25
regulació econòmica de sectors productius	231,45	272,51	281,64	321,95	353,59
transferències al sector públic territorial	1 783,58	1 752,48	1 850,81	2 194,90	2 367,20
deute públic	925,43	979,16	998,74	866,49	1 318,66
<b>Total</b>	<b>13 395,21</b>	<b>14 842,03</b>	<b>16 081,39</b>	<b>18 710,82</b>	<b>21 516,87</b>

Font: Generalitat de Catalunya. Departament d'Economia i Finances.

(1) Excepte els serveis de la Seguretat Social.

	2001	2002	2003	2004	2005
<b>Ingressos</b>					
1. Impostos directes	1 976,48	3 733,46	3 932,29	4 395,72	4 917,56
2. Impostos indirectes	1 281,02	5 601,08	6 206,68	7 312,21	8 550,96
3. Taxes i altres ingressos	352,64	391,10	413,19	472,18	521,98
4. Transferències corrents	8 913,53	4 234,75	4 468,87	4 847,12	5 348,48
5. Ingressos patrimonials	9,62	9,62	9,68	8,50	8,67
<b>Operacions corrents</b>	<b>12 533,29</b>	<b>13 970,01</b>	<b>15 030,71</b>	<b>17 035,73</b>	<b>19 347,65</b>
6. Operacions de capital	-	-	-	-	-
7. Transferències de capital	262,71	211,64	225,91	163,10	220,99
<b>Operacions de capital</b>	<b>262,71</b>	<b>211,64</b>	<b>225,91</b>	<b>163,10</b>	<b>220,99</b>
8. Variació d'actius financers	-	-	-	-	-
9. Variació de passius financers	599,21	660,38	824,77	1 511,99	1 948,22
<b>Operacions financeres</b>	<b>599,21</b>	<b>660,38</b>	<b>824,77</b>	<b>1 511,99</b>	<b>1 948,22</b>
<b>Total</b>	<b>13 395,21</b>	<b>14 842,03</b>	<b>16 081,39</b>	<b>18 710,82</b>	<b>21 516,87</b>
<b>Despeses</b>					
1. Remuneració del personal	2 435,77	2 606,70	2 870,09	3 177,57	3 508,77
2. Compra de béns i serveis	505,54	591,44	649,11	892,70	968,25
3. Interessos	462,08	446,56	434,10	387,38	440,71
4. Transferències corrents	8 267,75	9 076,76	9 734,85	11 687,25	12 998,75
5. Dotació per a amortitzacions	-	-	-	-	-
<b>Operacions corrents</b>	<b>11 671,14</b>	<b>12 721,46</b>	<b>13 688,15</b>	<b>16 144,90</b>	<b>17 916,47</b>
6. Inversions reals	703,48	902,50	973,69	1 127,68	1 372,86
7. Transferències de capital	420,02	545,95	583,93	719,55	860,86
<b>Operacions de capital</b>	<b>1 123,50</b>	<b>1 448,45</b>	<b>1 557,62</b>	<b>1 847,23</b>	<b>2 233,73</b>
8. Variació d'actius financers	137,62	139,92	230,04	239,98	489,13
9. Variació de passius financers	462,95	532,20	605,59	478,71	877,55
<b>Operacions financeres</b>	<b>600,57</b>	<b>672,12</b>	<b>835,62</b>	<b>718,69</b>	<b>1 366,67</b>
<b>Total</b>	<b>13 395,21</b>	<b>14 842,03</b>	<b>16 081,39</b>	<b>18 710,82</b>	<b>21 516,87</b>

Font: Generalitat de Catalunya. Departament d'Economia i Finances.

# 12.03

## Generalitat de Catalunya. Pressupostos 2003-2005. Per seccions. Despeses.

	2003 <sup>(1)</sup>	2004	2005
<b>Òrgans superiors</b>	<b>58,98</b>	<b>75,55</b>	<b>90,90</b>
Parlament	38,69	50,96	63,11
Consell Consultiu	2,43	2,66	2,55
Sindicatura de Comptes	4,76	7,13	10,33
Comissió Jurídica Assessora	1,84	1,85	1,88
Consell de l'Audiovisual de Catalunya	5,84	6,63	7,12
Consell de Treball Econòmic i Social	3,20	3,58	3,13
Agència Catalana de Protecció de Dades	2,22	2,74	2,78
<b>Departaments</b>	<b>13 038,52</b>	<b>15 439,45</b>	<b>17 673,16</b>
Agricultura, Ramaderia i Pesca	208,93	231,49	277,67
Benestar i Família	678,20	956,08	1 082,47
Comerç, Turisme i Consum	92,30	116,59	126,19
Cultura	173,04	194,88	239,84
Economia i Finances	55,52	66,24	77,86
Educació	2 927,33	3 376,00	3 759,31
Governació i Administracions Públiques	174,85	223,41	291,70
Interior	495,70	629,04	727,90
Justícia	445,74	530,81	600,61
Medi Ambient i Habitatge	217,24	234,29	303,86
Política Territorial i Obres Públiques	796,38	857,88	1 227,81
Presidència	293,39	347,21	449,25
Relacions Institucionals i Participació	7,96	12,99	18,44
Salut	5 440,77	6 502,49	7 112,72
Treball i Indústria	329,15	402,39	517,81
Universitats, Recerca i S. Informació	702,03	757,68	859,72
<b>Altres despeses</b>	<b>1 255,20</b>	<b>1 131,90</b>	<b>1 558,86</b>
Deute	1 040,09	866,49	1 318,66
Pensions	41,23	58,13	6,27
Fons de contingència	25,93	37,34	37,34
Altres	147,95	169,94	196,59
<b>Ens locals<sup>(2)</sup></b>	<b>1 728,69</b>	<b>2 063,92</b>	<b>2 193,95</b>
<b>Total</b>	<b>16 081,39</b>	<b>18 710,83</b>	<b>21 516,87</b>

Font: Generalitat de Catalunya. Departament d'Economia i Finances.

(1) Pressupost distribuït segons la nova estructura de la Generalitat.

(2) Participació dels ens locals de Catalunya en ingressos de l'Estat.

	2001	2002	2003	2004	2005
<b>Administratives</b>	<b>127,14</b>	<b>139,37</b>	<b>151,62</b>	<b>349,23</b>	<b>475,81</b>
Agència Catalana de Seguretat Alimentària	-	-	0,87	1,32	1,34
Biblioteca de Catalunya	6,58	6,89	7,14	7,53	9,03
Centre d'Estudis Jurídics i Formació	2,64	2,79	2,98	3,93	4,17
Consell Català de l'Esport	25,43	31,43	35,10	37,49	45,68
Escola d'Administració Pública	3,89	4,35	4,39	4,76	4,84
Escola de Policia de Catalunya	6,67	7,60	8,58	10,56	12,55
Institut Català Acolliment i Adopció	5,77	6,15	7,00	8,12	8,40
Institut Català de la Dona	3,06	3,82	4,40	4,93	7,91
Insitut Català de la Mediterrània	1,90	2,02	-	-	-
Institut Català de la Vinya i el Vi	2,00	2,22	3,37	3,55	3,22
Institut Català del Consum	2,02	2,33	2,40	2,54	2,70
Institut Català del Voluntariat	1,02	1,46	1,66	1,59	-
Institut d'Estadística de Catalunya	6,35	6,68	7,17	7,85	8,42
Institut d'Estudis de la Salut	2,91	3,40	3,68	4,28	5,98
Institut de Promoció i F. Cooperatives	0,53	0,60	0,60	0,57	0,69
Institut Nacional d'Educació Física	8,78	9,08	9,46	10,61	10,53
Institut Desenvolupament Comarques Ebre	1,35	1,71	1,87	1,91	1,96
Institut Desenvolupament i Promoció Alt Pirineu i Aran	-	-	-	0,15	0,35
Institució de les Lletres Catalanes	1,12	1,18	1,27	1,30	2,56
Museu d'Arqueologia de Catalunya	4,46	4,87	4,88	5,12	5,81
Museu de la Ciència i de la Tècnica	2,37	2,45	2,53	2,74	3,24
Patronat Muntanya de Montserrat	2,05	2,10	2,30	3,09	3,12
Servei d'Ocupació de Catalunya	-	-	-	175,69	271,96
Servei Català de Trànsit	36,24	36,24	39,07	48,59	60,22
Tribunal de Defensa de la Competència	-	-	0,90	1,01	1,12
<b>Comercials i financeres</b>	<b>59,03</b>	<b>62,45</b>	<b>100,50</b>	<b>184,74</b>	<b>158,89</b>
Diari Oficial de la Generalitat de Catalunya	5,94	7,08	8,13	8,76	7,93
Entitat Autònoma de Jocs i Apostes	17,28	17,45	17,66	19,47	21,49
Entitat Autònoma de Difusió Cultural	-	-	-	5,46	15,25
Institut Català de Crèdit Agrari	32,36	34,86	69,95	151,05	114,23
Organització d'Espectacles i Festes	3,45	3,06	4,76	-	-
<b>Total</b>	<b>186,17</b>	<b>201,82</b>	<b>252,12</b>	<b>533,97</b>	<b>634,70</b>

Font: Generalitat de Catalunya. Departament d'Economia i Finances.



# 12.05

## Generalitat de Catalunya. Pressupost 2005. Entitats de dret públic<sup>(1)</sup>.

Milions d'euros

	Pressupost d'explotació	Pressupost d'inversions	Total
Agència Catalana de l'Aigua	326,11	274,45	<b>600,56</b>
Agència Catalana de Cooperació al Desenvolupament	28,93	0,05	<b>28,97</b>
Agència d'Avaluació de Tecnologia i Recerca Mèdica	2,45	-	<b>2,45</b>
Agència de Gestió d'Ajuts Universitaris i de Recerca	26,69	12,26	<b>38,95</b>
Agència de Residus de Catalunya	57,447	48,864	<b>106,31</b>
Agència per a la Qualitat del Sistema Universitari de Catalunya	2,26	0,04	<b>2,30</b>
Aigües Ter-Llobregat	61,19	79,53	<b>140,72</b>
Centre d'Alt Rendiment Esportiu (CAR)	8,61	4,50	<b>13,11</b>
Centre d'Iniciatives per a la Reinserció	16,94	1,60	<b>18,54</b>
Centre d'Innovació i Desenvolupament Empresarial (CIDEM)	17,89	7,36	<b>25,26</b>
Centre de la Propietat Forestal	1,67	2,33	<b>4,00</b>
Centre de Telecomunicacions i Tecnologies d'Informació	139,60	35,52	<b>175,12</b>
Ens d'Infraestructures Ferroviàries	0,89	1,08	<b>1,97</b>
Ferrocarrils de la Generalitat de Catalunya	130,07	177,83	<b>307,89</b>
Gestió de Serveis Sanitaris	32,10	2,13	<b>34,24</b>
Gestió i Prestació de Serveis de Salut	9,50	3,98	<b>13,48</b>
Institut Cartogràfic de Catalunya	19,29	5,95	<b>25,24</b>
Institut Català d'Energia (ICAEN)	4,70	0,16	<b>4,86</b>
Institut Català d'Indústries Culturals (ICIC)	37,10	7,39	<b>44,49</b>
Institut Català d'Oncologia	84,96	2,95	<b>87,91</b>
Institut Català de Finances	67,10	579,10	<b>646,20</b>
Institut Català del Sòl (INCASOL)	59,52	526,71	<b>586,24</b>
Institut d'Assistència Sanitària	57,15	16,05	<b>73,20</b>
Institut d'Investigació Aplicada de l'Automòbil (IDIADA)	2,00	8,68	<b>10,68</b>
Institut de Diagnòstic per la Imatge	23,03	6,05	<b>29,08</b>
Institut de Recerca i Tecnologia Agroalimentàries	20,68	5,04	<b>25,72</b>
Laboratori General d'Assaigs i Investigacions (LAGAIN)	1,53	-	<b>1,53</b>
Parc Sanitari Pere Virgili	16,33	7,75	<b>24,08</b>
Ports de la Generalitat	11,13	16,10	<b>27,23</b>
Servei Meteorològic de Catalunya	5,37	2,12	<b>7,49</b>
Serveis Sanitaris Referència-Centre de Transfusió i Banc de Teixits	35,29	2,26	<b>37,54</b>
<b>Total 2005</b>	<b>1 307,55</b>	<b>1 837,80</b>	<b>3 145,35</b>
Total 2004	960,45	1 773,01	<b>2 733,46</b>
Total 2003	986,06	1 724,86	<b>2 588,06</b>
Total 2002	843,86	1 382,79	<b>2 111,27</b>
Total 2001	710,24	1 093,33	<b>1 705,88</b>

Font: Generalitat de Catalunya. Departament d'Economia i Finances.

(1) No s'hi inclou la Corporació Catalana de Ràdio i Televisió.



	Pressupost d'explotació	Pressupost d'inversions	Total
Administració, Promoció i Gestió, SA (ADIGSA)	22,71	36,29	<b>59,00</b>
Agència de Patrocini i Mecenatge, SA	0,62	0,01	<b>0,63</b>
Centre per a l'Empresa i el Medi Ambient, SA	2,61	0,06	<b>2,67</b>
Centre Integral de Mercaderies i Activitats Logístiques, SA	3,19	48,45	<b>51,64</b>
Eficiència Energètica, SA (EFIENSA)	0,40	1,00	<b>1,40</b>
Empresa de Promoció i Localització Industrial de Catalunya, SA	1,06	1,00	<b>2,06</b>
Energètica d'Instal·lacions Sanitàries, SA	3,53	0,86	<b>4,40</b>
Equacat, SA	1,33	0,27	<b>1,60</b>
Forestal Catalana, SA	15,00	2,80	<b>17,80</b>
Gestió d'Infraestructures, SA (GISA)	77,05	1 072,70	<b>1 149,75</b>
ICF Equipaments SA Unipersonal	10,787	290,653	<b>301,44</b>
Portal Salut i Qualitat de Vida, SA	0,57	0,26	<b>0,82</b>
Promotora d'Exportacions Catalanes, SA (PRODECASA)	1,60	-	<b>1,60</b>
Reg Sistema Segarra-Garrigues, SA	3,16	41,63	<b>44,79</b>
Regs de Catalunya, SA (REGSA)	7,41	88,53	<b>95,94</b>
Sanejament Energia, SA (SAENSA)	0,12	0,10	<b>0,22</b>
Sistema d'Emergències Mèdiques, SA	98,85	-	<b>98,85</b>
Teatre Nacional de Catalunya, SA	11,92	2,48	<b>14,40</b>
Túnel del Cadí, SAC	17,46	8,57	<b>26,03</b>
Túnels i Accessos de Barcelona, SAC (TABASA)	30,82	21,31	<b>52,13</b>
Turisme Juvenil de Catalunya, SA (TUJUSA)	13,32	1,08	<b>14,40</b>
<b>Total 2005</b>	<b>323,48</b>	<b>1 618,07</b>	<b>1 941,55</b>
Total 2004	247,17	1 247,03	<b>1 494,20</b>
Total 2003	272,42	1 160,61	<b>1 433,03</b>
Total 2002	226,09	914,29	<b>1 140,38</b>
Total 2001	208,59	746,30	<b>954,90</b>

Font: Generalitat de Catalunya. Departament d'Economia i Finances.

# 12.07

## Generalitat de Catalunya. Pressupost 2005. Entitats gestores de la Seguretat Social. Despeses.

Milions d'euros

	Institut Català de la Salut (ICS)	Servei Català de la Salut (SCS)	ICASS <sup>(1)</sup>	Total
<b>Despeses</b>				
1. Remuneració del personal	792,92	21,90	46,07	860,89
2. Compra de béns i serveis	136,20	3 020,00	211,07	3 367,27
3. Interessos	-	-	-	-
4. Transferències corrents	-	3 846,73	438,32	4 285,05
5. Dotació per a amortitzacions	-	-	-	-
<b>Operacions corrents</b>	<b>929,12</b>	<b>6 888,63</b>	<b>695,46</b>	<b>8 513,21</b>
6. Inversions reals	7,40	86,31	32,49	126,20
7. Transferències de capital	-	31,06	11,80	42,86
<b>Operacions de capital</b>	<b>7,40</b>	<b>117,37</b>	<b>44,29</b>	<b>169,06</b>
8. Variació d'actius financers	0,32	28,83	0,24	29,39
9. Variació de passius financers	-	-	-	-
<b>Operacions financeres</b>	<b>0,32</b>	<b>28,83</b>	<b>0,24</b>	<b>29,39</b>
<b>Total</b>	<b>936,84</b>	<b>7 034,83</b>	<b>739,99</b>	<b>8 711,66</b>

Font: Generalitat de Catalunya. Departament d'Economia i Finances.

(1) Institut Català d'Assistència i Serveis Socials

# 12.08 Generalitat de Catalunya i entitats autònomes.

Pressupost consolidat 2005. Despeses<sup>(1)</sup>.

	Generalitat	Entitats administratives	Entitats comercials i financeres	Entitats de dret públic	Societats mercantils
<b>Despeses</b>					
1. Remuneració del personal	3 508,77	93,50	1,47	48,87	9,30
2. Compra de béns i serveis	968,25	92,30	4,24	58,85	67,21
3. Interessos	440,71	0,11	-	0,79	3,61
4. Transferències corrents	12 998,75	255,14	9,41	61,34	-
5. Dotació per a amortitzacions	-	-	-	-	-
<b>Operacions corrents</b>	<b>17 916,47</b>	<b>441,05</b>	<b>15,12</b>	<b>169,85</b>	<b>80,12</b>
6. Inversions reals	1 372,86	25,26	-	15,68	965,47
7. Transferències de capital	860,86	9,31	0,13	58,23	-
<b>Operacions de capital</b>	<b>2 233,73</b>	<b>34,56</b>	<b>0,13</b>	<b>73,92</b>	<b>965,47</b>
8. Variació d'actius financers	489,13	0,20	-	5,39	58,18
9. Variació de passius financers	877,55	-	-	2,57	137,58
<b>Operacions financeres</b>	<b>1 366,67</b>	<b>0,20</b>	<b>-</b>	<b>7,95</b>	<b>195,77</b>
<b>Total</b>	<b>21 516,87</b>	<b>475,81</b>	<b>15,25</b>	<b>251,72</b>	<b>1 241,35</b>

(continuació)	Entitats gestores S. Social	Servei Català de la Salut	Total no consolidat	Transferències internes	Total consolidat
<b>Despeses</b>					
1. Remuneració del personal	1 549,23	21,90	5 057,99	-	5 233,03
2. Compra de béns i serveis	869,45	3 020,01	1 837,70	-	5 080,30
3. Interessos	-	-	440,71	-	445,22
4. Transferències corrents	438,45	3 846,73	13 437,20	- 10 087,34	7 522,48
5. Dotació per a amortitzacions	-	-	-	-	-
<b>Operacions corrents</b>	<b>2 857,12</b>	<b>6 888,64</b>	<b>20 773,59</b>	<b>- 10 087,34</b>	<b>18 281,02</b>
6. Inversions reals	57,49	86,31	1 430,35	- 834,80	1 688,27
7. Transferències de capital	11,80	31,06	872,67	- 234,09	737,30
<b>Operacions de capital</b>	<b>69,29</b>	<b>117,37</b>	<b>2 303,02</b>	<b>- 1 068,89</b>	<b>2 425,57</b>
8. Variació d'actius financers	1,34	28,83	490,47	- 54,58	528,49
9. Variació de passius financers	-	-	877,55	-	1 017,70
<b>Operacions financeres</b>	<b>1,34</b>	<b>28,83</b>	<b>1 368,02</b>	<b>- 54,58</b>	<b>1 546,19</b>
<b>Total</b>	<b>2 927,75</b>	<b>7 034,84</b>	<b>24 444,62</b>	<b>- 11 210,81</b>	<b>22 252,78</b>

Font: Generalitat de Catalunya. Departament d'Economia i Finances.

(1) D'acord amb el sistema de comptes europeu SEC-95 no s'hi inclouen les entitats que es financien amb ingressos comercials.

# 12.09

## Generalitat de Catalunya. Pressupost liquidat 2003. Per capitols.

Milions d'euros

	Drets inicials	Drets liquidats
<b>Ingressos</b>		
1. Impostos directes	3 932,29	3 861,4
2. Impostos indirectes	6 206,68	6 542,8
3. Taxes i altres ingressos	413,19	458,0
4. Transferències corrents	4 468,87	4 862,3
5. Ingressos patrimonials	9,68	8,5
<b>Operacions corrents</b>	<b>15 030,71</b>	<b>15 732,95</b>
6. Operacions de capital	-	225,6
7. Transferències de capital	225,91	661,1
<b>Operacions de capital</b>	<b>225,91</b>	<b>886,71</b>
8. Variació d'actius financers	-	1,0
9. Variació de passius financers	824,77	866,3
<b>Operacions financeres</b>	<b>824,77</b>	<b>867,32</b>
<b>Total 2003</b>	<b>16 081,39</b>	<b>17 486,97</b>
Total 2002	14 842,03	16 287,15
Total 2001	13 395,21	14 643,33
Total 2000	12 480,07	13 575,28
Total 1999	11 487,97	13 050,08

	Crèdits inicials	Crèdits definitius	Obligacions reconegudes
<b>Despeses</b>			
1. Remuneració del personal	2 870,09	2 934,88	2 928,18
2. Compra de béns i serveis	649,11	846,94	813,31
3. Interessos	434,10	422,23	391,48
4. Transferències corrents	9 734,85	10 744,58	10 327,82
5. Dotació per a amortitzacions	-	-	-
<b>Operacions corrents</b>	<b>13 688,15</b>	<b>14 948,63</b>	<b>14 460,79</b>
6. Inversions reals	973,69	1 033,95	915,48
7. Transferències de capital	583,93	1 252,09	976,52
<b>Operacions de capital</b>	<b>1 557,62</b>	<b>2 286,04</b>	<b>1 892,00</b>
8. Variació d'actius financers	230,04	237,48	236,82
9. Variació de passius financers	605,59	783,63	763,72
<b>Operacions financeres</b>	<b>835,62</b>	<b>1 021,10</b>	<b>1 000,54</b>
<b>Total 2003</b>	<b>16 081,39</b>	<b>18 255,77</b>	<b>17 353,34</b>
Total 2002	14 842,03	17 015,64	16 359,06
Total 2001	13 395,21	15 441,11	14 837,57
Total 2000	12 480,07	14 139,34	13 637,59
Total 1999	11 487,97	13 536,42	13 040,47

Font: Generalitat de Catalunya. Departament d'Economia i Finances.

# 12.10

## Generalitat de Catalunya. Inversions reals<sup>(1)</sup>. 2005. Comarques.

Milions d'euros

	Generalitat de Catalunya	Entitats administratives	Entitats comercials i financeres	Entitats gestores Seguretat Social	Servei Català de la Salut	Empreses públiques	Total
Alt Camp	-	-	-	-	-	12,02	12,02
Alt Empordà	7,89	0,05	-	-	-	58,52	66,46
Alt Penedès	0,05	-	-	-	-	13,37	13,42
Alt Urgell	0,03	-	-	-	-	2,66	2,70
Alta Ribagorça	-	-	-	0,17	-	1,07	1,24
Anoia	5,24	-	-	-	-	35,02	40,26
Bages	6,47	0,84	-	-	0,16	39,99	47,46
Baix Camp	3,74	-	-	0,40	-	39,09	43,23
Baix Ebre	1,40	-	-	-	0,08	35,49	36,97
Baix Empordà	0,33	-	-	-	-	27,97	28,30
Baix Llobregat	7,37	4,04	-	0,99	-	136,75	149,15
Baix Penedès	0,21	-	-	-	-	44,63	44,84
Barcelonès	97,35	8,27	0,86	4,03	4,75	1 307,52	1 422,78
Berguedà	1,26	-	-	-	-	7,04	8,31
Cerdanya	0,40	-	-	-	-	10,18	10,58
Conca de Barberà	0,99	-	-	-	-	4,53	5,52
Garraf	2,34	-	-	-	-	5,90	8,23
Garrigues	2,18	-	-	0,07	-	14,84	17,09
Garrotxa	0,97	-	-	-	-	31,13	32,10
Gironès	2,84	-	-	1,49	-	45,11	49,43
Maresme	3,11	-	-	0,11	-	63,19	66,40
Montsià	5,10	-	-	0,05	-	23,26	28,41
Noguera	6,22	-	-	-	-	11,21	17,43
Osona	2,96	-	-	-	0,11	39,86	42,94
Pallars Jussà	1,49	-	-	-	-	16,79	18,27
Pallars Sobirà	5,00	-	-	-	-	2,94	7,94
Pla d'Urgell	-	-	-	-	-	3,55	3,55
Pla de l'Estany	-	-	-	-	-	5,60	5,60
Priorat	0,46	-	-	-	-	5,01	5,47
Ribera d'Ebre	0,85	-	-	-	-	15,54	16,39
Ripollès	1,03	-	-	-	-	21,65	22,68
Segarra	-	-	-	-	-	8,63	8,63
Segrià	2,24	-	-	0,54	0,11	30,64	33,52
Selva	1,87	-	-	-	-	46,23	48,10
Solsonès	9,69	-	-	-	-	9,42	19,11
Tarragonès	2,53	0,50	-	0,24	0,12	41,41	44,80
Terra Alta	-	-	-	0,16	-	9,50	9,65
Urgell	0,10	-	-	-	-	10,08	10,18
Val d'Aran	5,91	-	-	-	-	9,93	15,84
Vallès Occidental	12,65	0,50	-	0,42	0,24	194,78	208,59
Vallès Oriental	2,07	1,73	-	-	1,57	60,00	65,37
<b>Total comarcalitzat</b>	<b>204,30</b>	<b>15,93</b>	<b>0,86</b>	<b>8,66</b>	<b>7,14</b>	<b>2 502,06</b>	<b>2 738,95</b>
<b>No comarcalitzat<sup>(2)</sup></b>	<b>385,73</b>	<b>9,33</b>	<b>0,36</b>	<b>29,04</b>	<b>40,44</b>	<b>562,97</b>	<b>1 027,86</b>
<b>Catalunya</b>	<b>590,03</b>	<b>25,25</b>	<b>1,22</b>	<b>37,70</b>	<b>47,58</b>	<b>3 065,03</b>	<b>3 766,81</b>
Àmbit Metropolità	124,92	14,55	0,86	5,54	6,56	1 781,51	1 933,94
Comarques Gironines	14,93	0,05	-	1,49	-	236,21	252,67
Camp de Tarragona	7,93	0,50	-	0,64	0,12	146,70	155,89
Terres de l'Ebre	7,34	-	-	0,21	0,08	83,78	91,41
Àmbit de Ponent	10,73	-	-	0,61	0,11	78,95	90,40
Comarques Centrals	25,62	0,84	-	-	0,27	131,33	158,06
Alt Pirineu i Aran	12,83	-	-	0,17	-	43,57	56,57

Font: Generalitat de Catalunya. Departament d'Economia i Finances.

(1) Obligacions reconegudes. Assignació territorial d'acord amb la ubicació física de la inversió.

(2) S'exclouen les aportacions de la Generalitat a GISA, REGSA i REGSEGA del capítol 6 per tal de no duplicar-les.

# 12.11

## Corporació Catalana de Ràdio i Televisió. Pressupost 2005.

Milions d'euros

	Pressupost d'exploració	Pressupost d'inversions	Total
Ens Públic Corporació Catalana de Ràdio i Televisió	46,12	221,50	<b>267,62</b>
Televisió de Catalunya, SA	248,49	184,82	<b>433,31</b>
Catalunya Ràdio SRG, SA	36,17	24,29	<b>60,46</b>
CCRTV Serveis Generals, SA	10,02	4,34	<b>14,35</b>
CCRTV Interactiva SA	5,40	3,02	<b>8,42</b>
TVC Edicions i Publicacions	0,12	-	<b>0,12</b>
TVC Multimèdia, SL	0,06	13,07	<b>13,13</b>
TVC Netmedia Audiovisual, SL	4,06	0,60	<b>4,66</b>
Activa 3 IT Solutions and Technologies SL	0,01	-	<b>0,01</b>
Intracatalonia, SA	1,00	0,62	<b>1,63</b>
<b>Total consolidat 2005</b>	<b>329,61</b>	<b>218,02</b>	<b>547,63</b>
Total 2004	305,04	99,11	<b>404,15</b>
Total 2003	309,39	172,22	<b>481,60</b>
Total 2002	314,29	162,92	<b>477,21</b>
Total 2001	296,37	71,30	<b>367,67</b>

Font: Generalitat de Catalunya. Departament d'Economia i Finances.

# 12.12

## Generalitat de Catalunya. 2000-2004. Recaptació de tributs.

Milions d'euros

	2000	2001	2002 <sup>(1)</sup>	2003 <sup>(1)</sup>	2004 <sup>(1)</sup>
<b>Tributs cedits</b>	<b>2 122,03</b>	<b>2 132,07</b>	<b>2 569,83</b>	<b>3 038,41</b>	<b>3 805,62</b>
<b>directes</b>	<b>553,15</b>	<b>550,28</b>	<b>573,83</b>	<b>664,14</b>	<b>761,26</b>
successions i donacions	296,83	305,78	330,31	390,03	485,38
patrimoni	256,33	244,49	243,52	274,11	275,30
grans establiments comercials	-	-	-	-	0,59
<b>indirectes</b>	<b>1 288,58</b>	<b>1 289,81</b>	<b>1 681,44</b>	<b>2 080,06</b>	<b>2 695,12</b>
transmissions patrimonials	873,45	887,45	1 036,47	1 213,33	-
actes jurídics documentats	415,13	402,36	644,96	866,73	-
<b>taxes</b>	<b>280,30</b>	<b>291,99</b>	<b>314,56</b>	<b>294,21</b>	<b>349,24</b>
sobre el joc	276,87	287,95	309,55	286,63	342,17
altres	3,43	4,04	5,01	7,58	7,07
<b>Tributs propis<sup>(2)</sup></b>	-	-	-	-	-
<b>Total</b>	<b>2 122,03</b>	<b>2 132,07</b>	<b>2 569,83</b>	<b>3 038,41</b>	<b>3 805,62</b>

Font: Generalitat de Catalunya. Departament d'Economia i Finances.

(1) Dades provisionals.

(2) A partir del 2000 s'inclouen a les taxes sobre el joc.

# 12.13 Diputacions. Pressupostos 2000-2003. Per funcions. Despeses.

Milions d'euros

	2000	2001	2002	2003
<b>1. Serveis generals</b>	<b>77,36</b>	<b>82,31</b>	<b>76,58</b>	<b>79,67</b>
<b>2. Protecció civil i seguretat ciutadana</b>	<b>2,49</b>	<b>2,76</b>	<b>2,91</b>	<b>3,43</b>
<b>3. Seguretat, protecció i promoció social</b>	<b>38,62</b>	<b>40,24</b>	<b>68,70</b>	<b>76,18</b>
seguretat i protecció social	32,06	34,06	52,10	58,71
promoció social	6,56	6,17	16,60	17,47
<b>4. Producció de béns socials</b>	<b>173,10</b>	<b>183,86</b>	<b>286,68</b>	<b>291,95</b>
sanitat	41,65	45,27	64,06	66,30
educació	35,15	33,61	51,45	55,62
habitatge i urbanisme	16,83	21,96	30,53	31,59
benestar comunitari	5,51	10,86	21,57	19,90
cultura	61,07	59,21	103,78	102,94
altres serveis comunitaris i socials	12,90	12,96	15,29	15,60
<b>5. Producció de béns econòmics</b>	<b>72,61</b>	<b>89,65</b>	<b>90,42</b>	<b>85,26</b>
infraestructures bàsiques i transports	37,04	52,21	48,85	43,34
comunicacions	0,40	0,15	0,19	1,41
infraestructura agrària	28,23	29,41	34,17	34,55
investigació científica i tècnica	0,06	0,18	0,31	0,24
informació bàsica i estadística	6,88	7,71	6,90	5,72
<b>6. Regulació econòmica general</b>	<b>8,70</b>	<b>8,86</b>	<b>9,24</b>	<b>9,73</b>
regulació econòmica	8,18	8,77	9,06	9,55
regulació comercial i financera	0,52	0,09	0,18	0,18
<b>7. Regulació econòmica de sectors productius</b>	<b>4,99</b>	<b>7,16</b>	<b>15,67</b>	<b>16,82</b>
agricultura, ramaderia i pesca	0,93	1,28	1,62	1,64
indústria	-	-	1,44	2,10
energia	-	-	-	0,01
mineria	-	-	-	-
turisme	4,07	5,89	12,61	13,07
<b>8. Ajustaments de consolidació</b>	<b>36,42</b>	<b>34,22</b>	-	-
<b>9. Transferències a administracions públiques</b>	<b>186,05</b>	<b>204,92</b>	<b>124,96</b>	<b>95,13</b>
<b>0. Deute públic</b>	<b>61,24</b>	<b>67,16</b>	<b>59,57</b>	<b>64,78</b>
<b>Total</b>	<b>661,60</b>	<b>721,13</b>	<b>734,73</b>	<b>722,95</b>

Font: Generalitat de Catalunya. Departament d'Economia i Finances.

# 12.14

## Diputacions. Pressupost consolidat. 2004. Per capítols.

Milions d'euros

	Barcelona	Girona	Lleida	Tarragona	Catalunya
<b>Ingressos</b>					
1. Impostos directes	33,70	2,05	2,10	4,83	<b>42,68</b>
2. Impostos indirectes	-	-	-	-	-
3. Taxes i altres ingressos	37,00	1,51	3,06	8,27	<b>49,84</b>
4. Transferències corrents	440,89	76,70	55,88	67,31	<b>640,78</b>
5. Ingressos patrimonials	5,64	0,60	1,04	1,29	<b>8,56</b>
<b>Operacions corrents</b>	<b>517,23</b>	<b>80,87</b>	<b>62,07</b>	<b>81,69</b>	<b>741,86</b>
6. Alienació d'inversions	-	1,85	0,62	-	<b>2,47</b>
7. Transferències de capital	0,60	-	3,05	-	<b>3,65</b>
<b>Operacions de capital</b>	<b>0,60</b>	<b>1,85</b>	<b>3,67</b>	-	<b>6,12</b>
8. Variació d'actius financers	4,20	0,03	1,14	0,14	<b>5,51</b>
9. Variació de passius financers	23,00	15,00	6,20	-	<b>44,20</b>
<b>Operacions financeres</b>	<b>27,20</b>	<b>15,03</b>	<b>7,34</b>	<b>0,14</b>	<b>49,71</b>
<b>Total</b>	<b>545,03</b>	<b>97,75</b>	<b>73,08</b>	<b>81,83</b>	<b>797,68</b>
<b>Despeses</b>					
1. Remuneració del personal	180,16	12,56	19,62	31,92	<b>244,26</b>
2. Compra de béns i serveis	100,29	9,14	8,79	11,35	<b>129,57</b>
3. Interessos	16,81	2,60	1,80	4,30	<b>25,52</b>
4. Transferències corrents	155,41	26,52	15,72	19,66	<b>217,31</b>
5. Dotació per a amortitzacions	-	-	-	-	-
<b>Operacions corrents</b>	<b>452,68</b>	<b>50,82</b>	<b>45,93</b>	<b>67,23</b>	<b>616,65</b>
6. Inversions reals	37,07	13,01	8,61	1,67	<b>60,36</b>
7. Transferències de capital	27,20	25,51	11,13	6,94	<b>70,79</b>
<b>Operacions de capital</b>	<b>64,27</b>	<b>38,53</b>	<b>19,74</b>	<b>8,62</b>	<b>131,15</b>
8. Variació d'actius financers	5,00	-	0,52	-	<b>5,52</b>
9. Variació de passius financers	23,08	8,40	6,89	5,98	<b>44,35</b>
<b>Operacions financeres</b>	<b>28,08</b>	<b>8,40</b>	<b>7,42</b>	<b>5,98</b>	<b>49,88</b>
<b>Total 2004</b>	<b>545,02</b>	<b>97,75</b>	<b>73,08</b>	<b>81,83</b>	<b>797,68</b>
Total 2003	526,62	93,96	68,14	78,90	<b>767,62</b>
Total 2002	552,17	87,54	66,96	80,01	<b>786,67</b>
Total 2001	537,70	76,00	58,61	73,10	<b>745,41</b>
Total 2000	502,24	70,82	58,57	67,51	<b>699,14</b>

Font: Diputació de Barcelona.  
Diputació de Girona.  
Diputació de Lleida.  
Diputació de Tarragona.



# 12.15

## Consells comarcals. Pressupostos 1999-2003. Ingressos<sup>(1)</sup>. Comarques.

Millions d'euros

	1999	2000	2001	2002	2003 <sup>(2)</sup>
Alt Camp	3,05	2,07	4,82	3,35	4,28
Alt Empordà	9,14	9,41	13,01	12,67	12,56
Alt Penedès	4,05	4,02	5,29	5,24	6,55
Alt Urgell	3,64	3,19	6,22	7,07	8,09
Alta Ribagorça	1,89	1,56	2,60	1,99	3,29
Anoia	6,82	3,62	6,51	6,25	7,49
Bages	9,07	8,04	12,39	13,35	13,87
Baix Camp	4,21	5,28	8,75	9,28	5,67
Baix Ebre	4,42	4,46	6,32	6,56	6,79
Baix Empordà	8,41	7,19	10,33	9,24	11,21
Baix Llobregat	7,74	5,74	8,68	10,45	13,72
Baix Penedès	3,76	3,50	5,03	5,09	6,51
Barcelonès	8,04	11,03	6,61	7,82	7,62
Berguedà	5,46	6,16	5,75	7,37	9,33
Cerdanya	2,75	1,75	3,01	4,20	4,24
Conca de Barberà	4,01	4,94	5,33	3,95	4,84
Garraf	2,00	2,19	2,63	2,37	2,47
Garrigues	3,25	2,88	4,76	3,16	3,45
Garrotxa	6,51	6,05	6,32	8,45	11,07
Gironès	6,60	6,36	7,41	15,17	12,18
Maresme	12,56	9,52	12,95	12,26	15,19
Montsià	2,80	2,84	3,41	4,19	3,90
Noguera	3,09	3,19	4,22	4,29	5,03
Osona	9,17	9,48	13,10	12,94	14,74
Pallars Jussà	4,54	4,17	4,61	4,44	5,62
Pallars Sobirà	4,96	4,68	6,00	6,68	8,16
Pla d'Urgell	4,78	2,72	6,19	4,79	9,24
Pla de l'Estany	3,17	4,00	6,55	5,45	5,02
Priorat	2,41	2,58	4,20	3,21	3,64
Ribera d'Ebre	3,28	2,96	3,22	4,07	5,21
Ripollès	4,42	3,57	3,69	4,25	5,45
Segarra	2,74	2,09	3,11	2,11	2,71
Segrià	4,32	6,08	9,27	6,81	7,55
Selva	9,29	7,90	9,89	12,96	12,18
Solsonès	5,29	4,35	5,12	6,64	6,64
Tarragonès	5,60	5,73	7,96	7,80	7,73
Terra Alta	2,64	1,76	3,37	3,44	3,86
Urgell	4,41	5,44	4,97	5,29	6,29
Val d'Aran	5,48	6,09	7,97	15,88	18,03
Vallès Occidental	7,28	7,82	7,08	7,14	7,87
Vallès Oriental	8,65	7,14	4,28	7,40	8,61
<b>Catalunya</b>	<b>215,66</b>	<b>203,54</b>	<b>262,91</b>	<b>285,03</b>	<b>317,87</b>

Font: Generalitat de Catalunya. Departament d'Economia i Finances.

(1) No s'hi inclouen els pressupostos dels ens dependents dels consells comarcals.

(2) Dades provisionals.

# 12.16

## Consells comarcals. Pressupostos 1999-2003. Per capítols.

Milions d'euros

	1999	2000	2001	2002	2003 <sup>(1)</sup>
<b>Ingressos</b>					
1. Impostos directes	-	-	-	-	-
2. Impostos indirectes	-	-	-	-	-
3. Taxes i altres ingressos	14,60	18,64	23,08	25,38	32,97
4. Transferències corrents	123,80	131,24	141,99	163,28	180,06
5. Ingressos patrimonials	1,74	1,85	2,16	2,69	3,02
<b>Operacions corrents</b>	<b>140,14</b>	<b>151,73</b>	<b>167,22</b>	<b>191,35</b>	<b>216,05</b>
6. Alienació d'inversions	0,91	0,23	0,20	2,80	0,05
7. Transferències de capital	70,47	45,15	93,17	87,43	99,74
<b>Operacions de capital</b>	<b>71,38</b>	<b>45,38</b>	<b>93,37</b>	<b>90,22</b>	<b>99,79</b>
8. Variació d'actius financers	0,10	0,10	0,07	0,06	0,14
9. Variació de passius financers	4,03	6,30	2,24	3,40	1,89
<b>Operacions financeres</b>	<b>4,12</b>	<b>6,41</b>	<b>2,31</b>	<b>3,46</b>	<b>2,03</b>
<b>Total</b>	<b>215,64</b>	<b>203,52</b>	<b>262,91</b>	<b>285,03</b>	<b>317,87</b>
<b>Despeses</b>					
1. Remuneració del personal	35,25	38,95	45,69	48,15	52,92
2. Compra de béns i serveis	68,47	76,27	83,52	95,85	109,68
3. Interessos	1,25	1,39	1,54	1,30	1,14
4. Transferències corrents	30,27	30,36	30,78	40,96	45,59
5. Dotació per a amortitzacions	-	-	-	-	-
<b>Operacions corrents</b>	<b>135,23</b>	<b>146,96</b>	<b>161,54</b>	<b>186,26</b>	<b>209,33</b>
6. Inversions reals	32,71	26,73	33,06	40,61	43,91
7. Transferències de capital	44,12	27,06	65,65	55,68	61,93
<b>Operacions de capital</b>	<b>76,83</b>	<b>53,79</b>	<b>98,70</b>	<b>96,30</b>	<b>105,83</b>
8. Variació d'actius financers	0,10	0,03	0,03	0,03	0,06
9. Variació de passius financers	3,27	2,70	2,54	2,40	2,65
<b>Operacions financeres</b>	<b>3,37</b>	<b>2,73</b>	<b>2,57</b>	<b>2,43</b>	<b>2,70</b>
<b>Total</b>	<b>215,43</b>	<b>203,48</b>	<b>262,81</b>	<b>284,99</b>	<b>317,87</b>

Font: Generalitat de Catalunya. Departament de Governació i Relacions Institucionals. Direcció General d'Administració Local.

(1) Dades provisionals.

# 12.17

## Ajuntaments. Pressupost 1999-2003. Per capítols.

Milions d'euros

	1999	2000	2001	2002	2003
<b>Ingressos</b>					
1. Impostos directes	1 701,8	1 796,6	1 924,63	2094,4	2 134,21
2. Impostos indirectes	119,5	141,9	158,58	169,6	186,92
3. Taxes i altres ingressos	819,5	914,6	947,45	1082,7	1 044,37
4. Transferències corrents	1 212,5	1 280,1	1 383,61	1539,9	1 634,03
5. Ingressos patrimonials	65,1	70,2	82,92	109,6	121,86
<b>Operacions corrents</b>	<b>3 918,47</b>	<b>4 203,39</b>	<b>4 497,20</b>	<b>4 996,24</b>	<b>5 121,39</b>
6. Alienació d'inversions	94,6	103,9	156,07	231,3	231,12
7. Transferències de capital	209,7	239,0	387,06	517,8	366,40
<b>Operacions de capital</b>	<b>304,35</b>	<b>342,87</b>	<b>543,13</b>	<b>749,15</b>	<b>597,52</b>
8. Variació d'actius financers	5,6	2,7	3,61	12,8	5,34
9. Variació de passius financers	399,2	383,8	519,10	768,4	355,63
<b>Operacions financeres</b>	<b>404,81</b>	<b>386,55</b>	<b>522,71</b>	<b>781,23</b>	<b>360,97</b>
<b>Total</b>	<b>4 627,62</b>	<b>4 932,82</b>	<b>5 563,03</b>	<b>6 526,61</b>	<b>6 079,88</b>
<b>Despeses</b>					
1. Remuneració del personal	1 152,1	1247,2	1 342,62	1499,4	1 526,40
2. Compra de béns i serveis	1 109,0	1197,7	1 283,90	1450,8	1 529,58
3. Interessos	256,5	220,3	263,74	221,1	210,69
4. Transferències corrents	623,9	655,7	711,78	781,4	825,67
5. Dotació per a amortitzacions	-	-	-	-	-
<b>Operacions corrents</b>	<b>3 141,47</b>	<b>3 320,85</b>	<b>3 602,04</b>	<b>3 952,69</b>	<b>4 092,34</b>
6. Inversions reals	994,1	1148,5	1 476,07	2098,0	1 441,20
7. Transferències de capital	141,5	131,4	139,08	174,3	170,94
<b>Operacions de capital</b>	<b>1 135,53</b>	<b>1 279,93</b>	<b>1 615,16</b>	<b>2 272,28</b>	<b>1 612,14</b>
8. Variació d'actius financers	6,2	14,5	12,9	14,2	13,44
9. Variació de passius financers	330,2	304,6	321,0	279,6	356,04
<b>Operacions financeres</b>	<b>336,37</b>	<b>319,05</b>	<b>333,96</b>	<b>293,78</b>	<b>369,48</b>
<b>Total</b>	<b>4 613,37</b>	<b>4 919,82</b>	<b>5 551,15</b>	<b>6 518,75</b>	<b>6 073,96</b>

Font: Generalitat de Catalunya. Departament d'Economia i Finances.

# 12.18 Ajuntaments. Pressupostos 1999-2003.

## Per funcions. Despeses.

Milions d'euros

	1999	2000	2001	2002	2003 <sup>(1)</sup>
<b>1. Serveis generals</b>	<b>537,61</b>	<b>618,31</b>	<b>696,23</b>	<b>774,69</b>	<b>790,15</b>
<b>2. Protecció civil i seguretat ciutadana</b>	<b>320,84</b>	<b>349,67</b>	<b>376,76</b>	<b>424,69</b>	<b>438,75</b>
<b>3. Seguretat, protecció i promoció social</b>	<b>296,35</b>	<b>311,55</b>	<b>346,61</b>	<b>427,61</b>	<b>415,88</b>
seguretat i protecció social	223,96	232,13	259,11	303,01	305,37
promoció social	72,39	79,42	87,50	124,61	110,51
<b>4. Producció de béns socials</b>	<b>1 785,57</b>	<b>1 965,69</b>	<b>2 253,09</b>	<b>3 351,46</b>	<b>2 889,40</b>
sanitat	45,47	49,66	62,84	86,24	68,91
educació	137,73	152,97	175,53	301,18	291,90
habitatge i urbanisme	693,60	751,27	880,92	1 430,08	1 100,53
benestar comunitari	502,10	542,62	607,62	685,61	683,96
cultura	300,04	329,85	406,39	683,74	601,51
altres serveis comunitaris i socials	106,63	139,33	119,79	164,61	142,59
<b>5. Producció de béns econòmics</b>	<b>412,03</b>	<b>456,13</b>	<b>554,37</b>	<b>676,76</b>	<b>627,37</b>
infraestructures bàsiques i transports	393,06	435,00	527,12	639,50	586,68
comunicacions	6,45	5,40	7,77	12,17	14,60
infraestructura agrària	9,32	11,81	14,36	18,84	21,52
investigació científica i tècnica	1,14	0,87	1,72	1,57	1,99
informació bàsica i estadística	2,06	3,04	3,40	4,68	2,58
<b>6. Regulació econòmica general</b>	<b>118,12</b>	<b>140,79</b>	<b>149,81</b>	<b>197,19</b>	<b>184,65</b>
regulació econòmica	99,58	118,22	124,41	136,40	124,44
regulació comercial i financera	18,54	22,23	25,41	40,26	39,49
regulació financera		0,34	-	20,52	20,72
<b>7. Regulació econòmica de sectors productius</b>	<b>28,98</b>	<b>27,79</b>	<b>31,71</b>	<b>75,24</b>	<b>46,29</b>
agricultura, ramaderia i pesca	0,70	1,58	1,11	3,50	2,98
indústria	10,98	7,43	6,95	38,52	7,88
energia	3,57	4,38	3,81	4,49	6,09
mineria	-	-	0,11	-	-
turisme	13,73	14,40	19,73	28,74	29,34
<b>8. Ajustaments de consolidació</b>	<b>301,70</b>	<b>319,32</b>	<b>332,65</b>	-	-
<b>9. Transferències a administracions públiques</b>	<b>228,44</b>	<b>213,72</b>	<b>232,26</b>	<b>101,76</b>	<b>126,33</b>
<b>0. Deute públic</b>	<b>583,73</b>	<b>516,84</b>	<b>577,66</b>	<b>489,36</b>	<b>555,13</b>
<b>Total</b>	<b>4 613,37</b>	<b>4 919,82</b>	<b>5 551,15</b>	<b>6 518,75</b>	<b>6 073,96</b>

Font: Generalitat de Catalunya. Departament d'Economia i Finances.

(1) Dades provisionals.

	Titulars cadastrals	Superfície imposable (hectàrees)	Base imposable (milions d'euros)	Quota (milions d'euros)
Alt Camp	11 540	52 960	33,78	0,15
Alt Empordà	20 433	135 138	87,68	0,45
Alt Penedès	10 675	54 386	29,41	0,18
Alt Urgell	5 699	143 949	21,77	0,05
Alta Ribagorça	1 066	41 843	2,86	0,01
Anoia	7 713	83 320	29,07	0,15
Bages	10 080	126 354	35,62	0,17
Baix Camp	18 888	69 347	71,79	0,35
Baix Ebre	26 546	96 030	171,06	1,28
Baix Empordà	15 888	68 544	63,82	0,35
Baix Llobregat	7 971	31 420	28,70	0,17
Baix Penedès	4 716	25 852	8,15	0,03
Barcelonès	1 241	2 767	0,70	0,00
Berguedà	4 556	116 806	24,42	0,07
Cerdanya	3 649	53 853	14,72	0,07
Conca de Barberà	11 998	63 759	27,37	0,14
Garraf	2 093	13 189	3,54	0,01
Garrigues	15 454	81 076	55,11	0,18
Garrotxa	5 791	72 038	19,30	0,11
Gironès	8 930	55 182	38,34	0,24
Maresme	7 702	28 846	49,70	0,31
Montsià	23 300	70 099	168,14	1,26
Noguera	15 550	178 541	128,81	0,42
Osona	6 628	121 782	44,28	0,25
Pallars Jussà	6 834	134 428	24,87	0,08
Pallars Sobirà	3 667	136 043	13,05	0,02
Pla d'Urgell	9 939	30 629	102,47	0,44
Pla de l'Estany	4 064	26 327	14,66	0,09
Priorat	10 969	47 883	8,03	0,03
Ribera d'Ebre	14 203	82 772	39,47	0,20
Ripollès	3 508	94 627	11,99	0,06
Segarra	7 110	71 846	37,93	0,13
Segrià	30 357	139 436	342,15	1,46
Selva	9 510	97 793	43,60	0,28
Solsonès	2 075	100 384	23,22	0,04
Tarragonès	8 500	28 583	28,88	0,15
Terra Alta	10 332	73 201	21,52	0,10
Urgell	12 253	57 890	73,75	0,28
Val d'Aran	2 399	62 173	4,59	0,01
Vallès Occidental	5 910	40 355	14,90	0,06
Vallès Oriental	11 073	71 701	29,95	0,16
<b>Catalunya</b>	<b>400 810</b>	<b>3 083 152</b>	<b>1 993,16</b>	<b>10,00</b>
Àmbit Metropolità	46 665	242 664	156,90	0,89
Comarques Gironines	68 124	549 649	279,40	1,59
Camp de Tarragona	66 611	288 384	177,99	0,86
Terres de l'Ebre	74 381	322 102	400,19	2,83
Àmbit de Ponent	90 663	559 418	740,22	2,91
Comarques Centrals	31 052	548 646	156,62	0,68
Alt Pirineu i Aran	23 314	572 289	81,86	0,24
Barcelona	75 440	678 334	289,43	1,53
Girona	70 440	581 366	288,82	1,65
Lleida	113 938	1 212 966	836,74	3,13
Tarragona	140 992	610 486	578,18	3,69

Font: Ministerio de Economía y Hacienda. Centro de Gestión Catastral y Cooperación Tributaria.

# 12.20

## Impost sobre els béns immobles urbans (IBI). 2003. Comarques, àmbits i províncies.

Milions d'euros

	Nombre de rebuts	Quota íntegra	Deute tributari
Alt Camp	32 595	4,42	4,19
Alt Empordà	130 266	28,46	28,25
Alt Penedès	63 847	12,84	12,78
Alt Urgell	19 723	2,82	2,82
Alta Ribagorça	5 458	0,75	0,75
Anoia	70 671	15,78	15,78
Bages	104 881	21,57	21,47
Baix Camp	117 966	24,55	23,45
Baix Ebre	57 925	9,01	8,88
Baix Empordà	136 158	36,91	36,20
Baix Llobregat	427 240	117,39	116,93
Baix Penedès	108 440	25,68	24,95
Barcelonès	1 319 386	392,64	380,29
Berguedà	26 847	4,73	4,72
Cerdanya	23 231	4,25	4,25
Conca de Barberà	15 453	1,98	1,98
Garraf	99 174	25,85	25,78
Garrigues	21 670	2,04	2,04
Garrotxa	31 955	6,32	6,25
Gironès	97 315	24,21	23,79
Maresme	248 413	66,19	66,18
Montsià	43 070	7,95	7,87
Noguera	28 096	3,91	3,91
Osona	88 022	25,58	25,58
Pallars Jussà	16 054	1,79	1,79
Pallars Sobirà	10 849	0,78	0,78
Pla d'Urgell	21 795	3,70	3,70
Pla de l'Estany	18 091	3,86	3,86
Priorat	7 747	0,65	0,65
Ribera d'Ebre	14 312	1,57	1,57
Ripollès	22 189	3,45	3,45
Segarra	14 475	1,82	1,82
Segrià	130 488	26,81	26,25
Selva	125 743	27,74	27,55
Solsonès	9 292	1,15	1,15
Tarragonès	190 240	49,33	48,14
Terra Alta	8 552	0,68	0,68
Urgell	25 505	3,87	3,87
Val d'Aran	17 721	2,48	2,48
Vallès Occidental	440 478	123,76	123,20
Vallès Oriental	205 474	52,49	52,45
<b>Catalunya</b>	<b>4 596 807</b>	<b>1 171,72</b>	<b>1 152,44</b>
Àmbit Metropolità	2 804 012	791,15	777,60
Comarques Gironines	561 717	130,95	129,34
Camp de Tarragona	472 441	106,61	103,36
Terres de l'Ebre	123 859	19,21	19,00
Àmbit de Ponent	242 029	42,14	41,58
Comarques Centrals	299 713	68,81	68,70
Alt Pirineu i Aran	93 036	12,86	12,86
Barcelona	3 093 531	858,61	844,95
Girona	580 001	134,65	133,05
Lleida	326 975	52,64	52,08
Tarragona	596 300	125,83	122,36

Font: Ministerio de Economía y Hacienda. Centro de Gestión Catastral y Cooperación Tributaria.

# 12.21 Recaptació de tributs estatals<sup>(1)</sup>. 2003<sup>(2)</sup>.

Milions d'euros

	Catalunya	Espanya regionalitzada <sup>(3)</sup>	% Cat./Esp.
<b>Impostos directes</b>	<b>15 585,41</b>	<b>75 836,87</b>	<b>20,6</b>
IRPF (Administració central)	9 992,04	45 243,37	22,1
altres impostos directes (Adm. central)	4 929,23	22 593,30	21,8
altres impostos cedits i concertats amb CA	664,14	8 000,20	8,3
<b>Impostos indirectes</b>	<b>13 909,53</b>	<b>75 616,52</b>	<b>18,4</b>
IVA (Administració central)	10 086,25	40 579,15	24,9
impostos especials	977,37	16 852,63	5,8
altres impostos indirectes (Adm. central)	765,86	2 168,40	35,3
impostos cedits i concertats amb CA	2 080,06	16 016,34	13,0
<b>Taxes i altres</b>	<b>408,63</b>	<b>2 399,53</b>	<b>17,0</b>
taxes i altres (Administració central)	122,00	617,08	19,8
taxes cedides i concertades amb CA	286,63	1 782,45	16,1
<b>Total 2003</b>	<b>29 903,57</b>	<b>153 852,92</b>	<b>19,4</b>
Total 2002	29 032,29	142 975,65	20,3
Total 2001	25 917,87	131 772,79	19,7
Total 2000	24 770,47	124 505,22	19,9
Total 1999	23 672,84	114 922,01	20,6

Font: Generalitat de Catalunya. Departament d'Economia i Finances.

(1) La recaptació de tributs cedits inclou la que efectuen per aquest concepte les comunitats autònomes de règim comú.

Els tributs concertats inclouen la recaptació feta per aquest concepte a Navarra i al País Basc.

(2) Dades provisionals.

(3) Falten dades de recaptació de taxa del joc a Cantàbria.

# 12.22

## Transferències corrents Estat-Generalitat. Pressupost liquidat 2003.

Milions d'euros

	Previsions pressupostàries	Drets liquidats
Liquidacions pendents	140,57	142,12
Seccions pressupost Estat: ministeris	68,11	61,81
Seccions pressupost Estat: serveis estatutaris	293,75	286,66
Participació dels municipis en els tributs de l'Estat	1 146,26	1 343,92
Dotació als municipis de l'extingida CMB	56,34	53,47
Participació de les diputacions en els tributs de l'Estat	526,09	627,20
Suport jubilació empreses en crisi sense pla reconversió	1,73	2,28
Pla de seguretat minera	-	0,42
Costos de serveis assumits	-	1,01
Insuficiències de serveis traspassats	-	1,31
Pla gerontològic	3,83	11,72
Prestacions de serveis socials a corporacions locals	12,12	12,92
Fons de suficiència acord	2 034,81	2 013,94
Fons específic	82,41	22,83
Assignació anivellament	-	-
Inem, formació ocupacional	47,95	74,42
Forcem. Programa formació	-	-
Organismes autònoms Estat	-	151,30
Consell de Seguretat Nuclear	0,12	0,83
<b>Total 2003</b>	<b>4 414,08</b>	<b>4 808,16</b>
Total 2002	4 180,50	4 512,93
Total 2001	4 313,91	4 608,81
Total 2000	4 093,43	4 414,96
Total 1999	3 756,92	4 098,48

Font: Generalitat de Catalunya. Departament d'Economia i Finances.



## 12.23

### Pressupostos generals de l'Estat. 2001-2005. Inversions reals<sup>(1)</sup>.

Milions d'euros

	2001	2002	2003	2004	2005
Estat	318,78	300,48	310,12	299,43	266,19
Organismes autònoms	16,28	15,19	15,07	17,24	13,12
Altres organismes públics	-	-	-	-	4
<b>Total Catalunya</b>	<b>335,05</b>	<b>315,67</b>	<b>325,18</b>	<b>316,67</b>	<b>283,64</b>
Espanya regionalitzada	4 910,43	5 279,90	6 480,40	6 820,52	6 740,86
Espanya no regionalitzada	1 567,66	1 788,14	3 156,96	3 323,30	4 496,82
<b>Total Espanya</b>	<b>6 478,08</b>	<b>7 068,04</b>	<b>9 637,36</b>	<b>10 143,82</b>	<b>11 237,68</b>

Font: Generalitat de Catalunya. Departament d'Economia i Finances.

(1) No s'hi inclouen les transferències de capital ni les inversions de la Seguretat Social i del Ministeri de Defensa.  
A partir del 2003 s'inclouen les inversions del Ministeri de Defensa.

## 12.24

### Pressupostos generals de l'Estat. 2001-2005. Inversions reals<sup>(1)</sup> per habitant.

Euros

	2001	2002	2003	2004	2005
<b>Catalunya</b>	<b>55,02</b>	<b>51,83</b>	<b>51,27</b>	<b>47,23</b>	<b>42,31</b>
Resta d'Espanya	135,76	142,83	174,21	180,60	177,47
Espanya regionalitzada	123,78	133,10	158,65	159,67	157,80
Espanya no regionalitzada	39,52	45,08	77,29	77,80	105,27
<b>Total Espanya</b>	<b>163,30</b>	<b>178,17</b>	<b>235,94</b>	<b>237,47</b>	<b>263,07</b>

Font: Generalitat de Catalunya. Departament d'Economia i Finances.

(1) No s'hi inclouen les transferències de capital ni inversions de la Seguretat Social i del Ministeri de Defensa.  
A partir del 2003 s'inclouen les inversions del Ministeri de Defensa.

## 12.25 Fons de desenvolupament regional (FEDER). 1986-2003. Subvencions <sup>(1)</sup>.

Milions d'euros

	Generalitat	Administració estatal	Administració local	Pendent d'aplicació	Total
1986	-	-	-	-	-
1987	-	-	-	-	-
1988	10,39	3,64	-	-	14,03
1989	8,45	1,05	0,15	-	9,65
1990	36,56	13,73	0,21	-	50,50
1991	42,91	41,81	15,59	-	100,32
1992	40,86	62,75	8,78	-	112,39
1993	67,01	14,32	4,51	1,89	87,74
1994	24,14	11,76	12,42	6,83	55,15
1995	35,81	22,41	12,44	0,90	71,56
1996	83,11	40,80	14,50	0,45	138,86
1997	79,47	30,47	15,86	3,64	129,44
1998	128,09	62,30	29,83	73,57	293,79
1999	0,02	-	6,54	0,30	6,86
2000	15,59	14,47	10,23	0,96	41,24
2001	124,70	95,00	34,76	0,25	254,70
2002	:	:	:	:	84,66
2003	104,77	24,25	69,68	37,57	236,26
<b>Total</b>	<b>801,89</b>	<b>438,74</b>	<b>235,50</b>	<b>126,36</b>	<b>1 687,14</b>

Font: Generalitat de Catalunya. Departament d'Economia i Finances. Direcció General de Programació Econòmica.

(1) Subvencions per a Catalunya ingressades en el Tresor.

## 12.26 Fons social europeu (FSE). 1986-2001. Subvencions aprovades.

Milions d'euros

	Generalitat	Administració estatal	Administració local <sup>(1)</sup>	Altres <sup>(2)</sup>	Total
1986	6,92	33,64	0,19	-	40,75
1987	4,69	53,66	1,73	0,26	60,35
1988	12,20	49,46	1,22	0,79	63,67
1989	10,92	57,23	2,03	0,22	70,40
1990	21,25	65,49	:	-	86,74
1991	21,12	63,59	:	1,17	85,88
1992	22,88	64,41	:	2,34	89,63
1993	29,99	93,26	:	-	123,26
1994	51,55	49,55	:	-	101,10
1995	52,48	76,44	:	-	128,92
1996	52,92	79,85	:	0,14	132,91
1997	58,83	81,18	:	-	140,01
1998	70,21	97,46	:	-	167,66
1999	0,90	0,05	- 0,41	-	0,53
2000	217,03	503,43	-	-	720,46
2001	36,26	28,37	24,47	180,18	269,27
<b>Total</b>	<b>670,14</b>	<b>1 397,07</b>	<b>29,23</b>	<b>185,10</b>	<b>2 281,54</b>

Font: Ministerio de Trabajo y Seguridad Social.

(1) A partir de 1990 l'Administració local s'engloba amb l'autonòmica.

(2) No desglossades per tipus d'administració.

# 12.27

## Fons d'orientació agrícola i pesquera. 1986-2003. Subvencions rebudes.

Milions d'euros

	FEOGA-O <sup>(1)</sup>			IFOP <sup>(2)</sup>			Total
	ajuts directes	reembor- saments	total	ajuts directes	reembor- saments	total	
1986	-	-	-	-	-	-	-
1987	-	0,33	<b>0,33</b>	-	-	-	<b>0,33</b>
1988	2,06	1,22	<b>3,28</b>	0,12	0,02	<b>0,13</b>	<b>3,42</b>
1989	3,57	6,51	<b>10,07</b>	0,14	0,16	<b>0,30</b>	<b>10,37</b>
1990	3,73	0,56	<b>4,28</b>	0,16	0,04	<b>0,20</b>	<b>4,49</b>
1991	6,50	15,76	<b>22,26</b>	0,48	-	<b>0,48</b>	<b>22,74</b>
1992	3,81	19,76	<b>23,57</b>	0,60	0,05	<b>0,66</b>	<b>24,22</b>
1993	4,82	19,42	<b>24,24</b>	1,19	0,83	<b>2,02</b>	<b>26,26</b>
1994	5,02	13,62	<b>18,64</b>	1,21	0,78	<b>1,99</b>	<b>20,63</b>
1995	8,85	13,59	<b>22,44</b>	3,14	-	<b>3,14</b>	<b>25,58</b>
1996	8,55	21,75	<b>30,31</b>	6,09	0,05	<b>6,14</b>	<b>36,45</b>
1997	15,17	6,70	<b>21,87</b>	4,43	0,03	<b>4,46</b>	<b>26,33</b>
1998	15,03	22,14	<b>37,17</b>	8,12	0,11	<b>8,22</b>	<b>45,39</b>
1999	18,03	37,26	<b>55,29</b>	7,79	0,03	<b>7,83</b>	<b>63,12</b>
2000	24,04	9,21	<b>33,25</b>	1,08	0,01	<b>1,09</b>	<b>34,33</b>
2001	18,63	3,29	<b>21,93</b>	5,55	-	<b>5,55</b>	<b>27,47</b>
2002	-	3,38	<b>3,38</b>	2,18	-	<b>2,18</b>	<b>5,56</b>
2003	-	0,75	<b>0,75</b>	7,96	-	<b>7,96</b>	<b>8,71</b>
<b>Total</b>	<b>137,81</b>	<b>195,25</b>	<b>333,06</b>	<b>50,24</b>	<b>2,11</b>	<b>52,35</b>	<b>385,41</b>

Font: Ministerio de Agricultura, Pesca y Alimentación. Oficina Presupuestaria.

(1) Fons europeu d'orientació i garantia agrícola.

(2) Instrument financer d'orientació de la pesca, abans Fons europeu d'orientació pesquera.

# 12.28

## Fons de cohesió. 2000-2003. Subvencions aprovades.

Milions d'euros

	2000	2001	2002	2003
Administració estatal	26,26	972,18	198,89	299,67
Administració autonòmica	80,63	-	117,05	70,39
Administració local	43,27	114,52	2,04	30,00
<b>Catalunya</b>	<b>150,16</b>	<b>1 086,70</b>	<b>317,99</b>	<b>400,05</b>
Espanya	2 310,63	2 212,56	2 624,13	1 836,04
% Cat/Esp.	6,5	49,1	12,1	21,8

Font: Generalitat de Catalunya. Departament d'Economia i Finances. Direcció General de Programació Econòmica.

# 12.29

## Fons estructurals de la Unió Europea. 2001. Per objectius. Subvencions aprovades.

Milions d'euros

	FEDER	FSE	FEOGA-O	IFOP	Total
<b>Objectius</b>					
2. declivi industrial	978,63	256,86	-	-	<b>1 235,49</b>
3. atur de llarga durada i reinserció	-	-	-	-	-
4. adaptació laboral als canvis industrials	-	-	-	-	-
5a. estructures agràries	-	-	-	-	-
5b. desenvolupament rural	-	-	-	-	-
iniciatives Unió Europea	29,85	12,41	25,00	-	<b>67,26</b>
sector pesquer	-	-	-	-	-
accions innovadores	-	-	-	-	-
<b>Total</b>	<b>1 008,48</b>	<b>269,27</b>	<b>25,00</b>	-	<b>1 302,75</b>

Font: Generalitat de Catalunya. Departament d'Economia i Finances. Direcció General de Programació Econòmica.

# 12.30

## Fons estructurals i de cohesió de la UE. 1986-2003. Cobraments.

Milions d'euros

	FEDER	FSE	FEOGA-O	IFOP	Total	Fons de cohesió	Total
1986	-	-	-	-	-	-	-
1987	-	2,28	-	-	<b>2,28</b>	-	<b>2,28</b>
1988	-	6,01	-	-	<b>6,01</b>	-	<b>6,01</b>
1989	16,26	7,27	-	-	<b>23,53</b>	-	<b>23,53</b>
1990	38,79	5,77	1,24	-	<b>45,80</b>	-	<b>45,80</b>
1991	38,13	23,35	5,11	-	<b>66,59</b>	-	<b>66,59</b>
1992	33,58	20,37	7,84	-	<b>61,79</b>	-	<b>61,79</b>
1993	78,20	24,66	7,36	-	<b>110,22</b>	-	<b>110,22</b>
1994	26,22	16,03	8,65	-	<b>50,90</b>	-	<b>50,90</b>
1995	36,12	45,93	12,88	1,32	<b>96,25</b>	-	<b>96,25</b>
1996	74,58	38,98	24,18	3,76	<b>141,50</b>	86,64	<b>228,14</b>
1997	26,02	56,10	13,53	6,60	<b>102,26</b>	15,24	<b>117,49</b>
1998	133,10	122,83	30,49	7,29	<b>293,70</b>	52,91	<b>346,62</b>
1999	68,51	18,37	50,86	3,53	<b>141,27</b>	17,43	<b>158,70</b>
2000	27,24	18,17	38,29	1,38	<b>85,09</b>	42,19	<b>127,28</b>
2001	134,49	96,63	21,87	5,53	<b>258,52</b>	19,70	<b>278,22</b>
2002	45,30	19,85	1,75	2,18	<b>69,09</b>	30,21	<b>99,30</b>
2003 <sup>(1)</sup>	87,95	28,43	0,02	7,96	<b>124,36</b>	34,26	<b>158,62</b>
<b>Total</b>	<b>864,50</b>	<b>551,01</b>	<b>224,08</b>	<b>39,56</b>	<b>1 679,14</b>	<b>298,58</b>	<b>1 977,72</b>

Font: Generalitat de Catalunya. Departament d'Economia i Finances. Direcció General de Programació Econòmica.

(1) Dades provisionals.

# 12.31

## Administració autonòmica. 1996-2000. Comptes consolidats.

Milions d'euros

	1996	1997	1998	1999	2000
<b>Usos</b>					
<b>Compte de producció</b>					
consum intermedi	551,73	608,83	661,71	757,28	844,01
valor afegit brut a preus de mercat	2 259,81	2 384,82	2 544,08	2 697,94	2 866,98
<b>Compte de distribució i utilització de la renda</b>					
remuneració d'assalariats	2 258,00	2 383,01	2 540,48	2 692,53	2 863,90
rendes de la propietat	504,85	516,87	468,19	447,75	437,62
prestacions socials	57,70	57,70	54,70	51,69	51,03
transferències socials en espècie	2 077,10	2 221,34	2 319,91	2 586,15	2 773,52
altres transferències corrents	391,26	527,09	513,87	659,91	646,91
renda neta disponible	2 765,86	3 235,85	3 774,96	4 043,61	4 672,89
consum final	3 050,14	3 288,14	3 495,49	3 821,23	4 126,29
estalvi net	-284,28	-52,29	279,47	222,37	546,60
<b>Comptes d'acumulació</b>					
formació bruta de capital fix	519,88	566,15	643,08	770,50	892,68
capacitat (+) necessitat(-) de finançament	-632,87	-545,72	65,51	-210,35	-282,96
<b>Recursos</b>					
<b>Compte de producció</b>					
produccions de mercat	49,88	58,90	64,31	87,75	91,98
altres produccions no mercat	2 761,65	2 934,74	3 141,49	3 367,47	3 619,01
<b>Compte de distribució i utilització de renda</b>					
impostos lligats a la producció	1 016,91	1 131,10	1 318,62	1 414,78	1 593,06
subvencions	-292,69	-420,71	-281,87	-311,93	-378,69
impostos corrents (renda, patrimoni, etc)	165,28	1 153,34	1 307,80	1 522,96	1 534,10
cotitzacions socials	4,21	4,21	4,21	4,81	5,11
altres transferències corrents	2 799,51	2 447,32	2 446,72	2 562,11	3 041,38
<b>Comptes d'acumulació</b>					
impostos sobre el capital	210,35	228,99	207,95	260,24	302,33
ajuts a la inversió	199,54	126,81	239,80	211,56	83,14
altres transferències de capital	15,03	30,65	36,66	33,06	21,45
transferències de capital entre administracions	98,57	112,99	402,68	293,89	207,97
transferències de capital a pagar	-326,95	-406,28	-426,12	-447,15	-532,31

Font: Institut d'Estadística de Catalunya.

## 12.32 Administració local. 1996-2000. Comptes consolidats.

Milions d'euros

	1996	1997	1998	1999	2000
<b>Usos</b>					
<b>Compte de producció</b>					
consum intermedi	1 193,61	1 292,78	1 353,48	1 475,48	1 620,49
valor afegit brut a preus de mercat	1 441,23	1 491,71	1 586,67	1 643,17	1 772,94
<b>Compte de distribució i utilització de la renda</b>					
remuneració d'assalariats	1 440,03	1 489,31	1 583,67	1 640,76	1 769,93
rendes de la propietat	376,23	328,75	265,65	230,79	240,49
prestacions socials	19,83	16,83	16,23	18,03	23,26
transferències socials en espècie	570,36	603,42	660,51	704,39	780,75
altres transferències corrents	250,94	243,13	269,53	297,15	331,04
renda neta disponible	2 610,20	2 707,56	3 112,64	3 437,79	3 583,70
consum final	2 226,75	2 357,17	2 476,77	2 620,41	2 843,15
estalvi net	383,45	350,39	635,87	817,38	740,55
<b>Comptes d'acumulació</b>					
formació bruta de capital fix	613,63	747,66	902,12	1 004,89	824,30
capacitat (+) necessitat(-) de finançament	51,09	-132,22	-53,49	117,80	320,01
<b>Recursos</b>					
<b>Compte de producció</b>					
produccions de mercat	377,44	399,07	433,33	466,39	514,91
altres produccions no mercat	2 257,40	2 385,42	2 506,82	2 652,27	2 878,52
<b>Compte de distribució i utilització de renda</b>					
impostos lligats a la producció	1 492,91	1 569,24	1 755,56	1 807,84	1 879,32
subvencions	-225,98	-306,52	-353,40	-215,16	-214,31
impostos corrents (renda, patrimoni, etc)	174,29	171,89	200,14	213,36	224,57
cotitzacions socials	19,83	16,83	16,23	15,63	22,66
altres transferències corrents	1 727,31	1 781,40	1 970,12	2 092,12	2 176,40
<b>Comptes d'acumulació</b>					
impostos sobre el capital	204,34	219,37	275,86	302,91	311,09
ajuts a la inversió	36,06	55,89	88,35	61,30	37,02
altres transferències de capital	39,67	34,86	48,08	31,85	143,78
transferències de capital entre administracions	132,22	98,57	96,16	90,75	111,53
transferències de capital a pagar	-93,76	-130,42	-236,80	-152,06	-154,27

Font: Institut d'Estadística de Catalunya.



# 13. Habitatge i construcció

## Aspectes metodològics

### Definicions

#### Edificis

- 13.01 Edificis. Per destinació. 2001. Comarques, àmbits i províncies.
- 13.02 Edificis. Per nombre de plantes. 2001. Comarques, àmbits i províncies.
- 13.03 Edificis. Per nombre d'habitatges. 2001. Comarques, àmbits i províncies.
- 13.04 Edificis d'habitatge familiar. Per nombre d'habitatges. 2001. Comarques, àmbits i províncies.
- 13.05 Edificis d'habitatge familiar. Per nombre de plantes. 2001. Comarques, àmbits i províncies.
- 13.06 Edificis d'habitatge familiar. Per tipus de propietari. 2001. Comarques, àmbits i províncies.
- 13.07 Edificis d'habitatge familiar. Per grau de conservació. 2001. Comarques, àmbits i províncies.
- 13.08 Edificis d'habitatge familiar. Per any de construcció. 2001. Comarques, àmbits i províncies.
- 13.09 Edificis d'habitatge familiar. Per instal·lacions i serveis. 2001. Comarques, àmbits i províncies.
- 13.10 Edificis d'habitatge familiar. Per places de garatge. 2001. Comarques, àmbits i províncies.

#### Habitatges i locals

- 13.11 Habitatges. Per tipus. 2001. Comarques, àmbits i províncies.
- 13.12 Habitatges principals. Per règim de tinença. 2001. Comarques, àmbits i províncies.
- 13.13 Habitatges principals. Per nombre d'habitatges de l'edifici. 2001. Comarques, àmbits i províncies.
- 13.14 Habitatges principals. Per superfície útil. 2001. Comarques, àmbits i províncies.
- 13.15 Habitatges principals. Per nombre d'habitacions. 2001. Comarques, àmbits i províncies.
- 13.16 Habitatges principals. Per instal·lacions i serveis. 2001. Comarques, àmbits i províncies.
- 13.17 Habitatges principals. Per disponibilitat de vehicle. 2001. Comarques, àmbits i províncies.
- 13.18 Habitatges principals. Per disponibilitat de segona residència. 2001. Comarques, àmbits i províncies.
- 13.19 Habitatges principals. Per any d'arribada dels ocupants. 2001. Comarques, àmbits i províncies.
- 13.20 Habitatges principals. Per problemes en l'habitatge. 2001. Comarques, àmbits i províncies.
- 13.21 Lloguer d'habitatges. Per característiques de l'habitatge. 2003.
- 13.22 Lloguer d'habitatges. Per característiques del llogater. 2003.
- 13.23 Locals. Per activitat. 2001. Comarques, àmbits i províncies.
- 13.24 Locals actius. Per tipus. 2001. Comarques, àmbits i províncies.

#### Construcció

- 13.25 Edificis iniciats. Per destinació. 2000-2004.
- 13.26 Edificis iniciats. Per destinació. 2004. Comarques, àmbits i províncies.
- 13.27 Edificis iniciats. Superfície. Per destinació. 2004. Comarques, àmbits i províncies.
- 13.28 Habitatges iniciats. Per tipus d'edificació. 2004. Comarques, àmbits i províncies.
- 13.29 Habitatges iniciats. Per superfície. 2004. Comarques, àmbits i províncies.
- 13.30 Habitatges acabats. Per tipus d'edificació. 2004. Comarques, àmbits i províncies.
- 13.31 Habitatges acabats. Per tipus de promoció. 2004. Comarques, àmbits i províncies.
- 13.32 Habitatges rehabilitats i subvencions. 2004. Comarques, àmbits i províncies.



- 13.33 Establiments d'empreses de construcció. 1998-2002. Comarques, àmbits i províncies.
- 13.34 Ciment. Producció i venda. 2000-2004.
- 13.35 Ciment. Consum. 2000-2004.
- 13.36 Ciment. Consum. Taxa de variació. 2000-2004.
- 13.37 Licitació oficial en construcció. Per agent contractant i tipus d'obra. 2000-2004.
- 13.38 Licitació oficial en construcció. Per agent contractant i tipus d'obra. Taxa de variació. 2000-2004.
- 13.39 Índex de costos de la construcció. Per tipus d'obra. 2000-2004.
- 13.40 Índex de costos de la construcció. Per tipus d'obra. Taxa de variació. 2000-2004.

## Aspectes metodològics

L'objectiu d'aquest capítol és oferir una informació bàsica del nombre i de les característiques dels habitatges, edificis i locals existents a Catalunya, com també de l'activitat constructora dels darrers anys.

Les dades estructurals s'obtenen de l'explotació del **Cens general 2001**, amb data de referència 1 de novembre, que inclou població, edificis, habitatges i locals, i que cada deu anys elabora i publica l'Institut Nacional de Estadística; les de tipus conjuntural són elaborades per la Direcció General d'Habitatge a partir de les qualificacions concedides per la Generalitat i els visats dels col·legis d'aparelladors.

Les dades d'**edificis** inclouen tots els edificis acabats més aquells que en la data de referència censal estaven en construcció i s'havien cobert. N'estan exclosos els que s'estan enderrocant o estan buits perquè es troben en estat ruïnós i els destinats exclusivament a la producció agrària. La majoria de taules es refereixen als edificis d'habitatge familiar.

Pel que fa a **habitatges** la informació se centra en els habitatges principals, ja que és en aquests on resideix la majoria de la població. A més de la tipologia i de les característiques dels habitatges s'inclou informació sobre la situació de les llars.

Les dades de **lloguer d'habitatges** procedeixen d'una enquesta duta a terme per la Direcció General d'Habitatge, adreçada als demandants d'habitatges de lloguer de primera residència a diferents àrees de Catalunya.

Quant als **locals** hi consten tots aquells en què es duu a terme qualsevol de les activitats incloses a la Classificació catalana d'activitats econòmiques (CCAE-94), llevat de la producció agrària. Se n'exclouen els recintes habilitats per a serveis exclusius d'un edifici o complex d'edificis i els garatges particulars destinats a l'ús dels habitatges d'un edifici, així com els petits locals sense explotació econòmica.

Pel que fa a la construcció les dades s'actualitzen cada any. Les referents als **habitatges iniciats**, que s'obtenen a partir dels visats d'obra nova dels col·legis d'aparelladors de Catalunya, tot i que no tenen una relació directa amb el nombre final d'habitatges construïts, ens donen les pautes de les intencions dels promotors constructors. Els **habitatges acabats** procedeixen de dues fonts: els certificats finals d'obra dels col·legis d'aparelladors i les qualificacions definitives de la Direcció General d'Habitatge. També s'inclouen dades de producció, venda i consum de **ciment**, així com de **licitació oficial** per agents contractants i tipus d'obra.

L'apartat d'indicadors es completa amb l'**índex de costos de construir** i la taxa de variació. Aquestes dades provenen d'una enquesta que mesura l'evolució del sector, duta a terme pel Departament de Política Territorial i Obres Públiques i l'Idescat en col·laboració amb el Ministeri de Foment.

## Definicions

**Allotjament:** recinte semipermanent, improvisat, mòbil o amb una destinació original diferent de la d'habitatge i que constitueix la residència habitual d'una o de diverses famílies en el moment censal.

**Edifici:** construcció permanent, separada i independent, concebuda per ser utilitzada com a habitatge o per a finalitats pròpies d'una activitat econòmica. S'hi inclouen

els edificis que tenen l'estructura general acabada i han cobert l'últim pis, encara que no hagin completat els envans o les instal·lacions de l'interior, però no els que es demoleixen o els que estan desocupats pel seu estat ruïnós.

**Família:** grup de persones (dues o més) que, residint en el mateix habitatge familiar, comparteixen algunes despeses en

comú i estan vinculades per parentiu, independentment del seu grau.

**Garatge:** recinte estructuralment separat i independent situat dins d'un edifici i destinat a aparcament de vehicles.

**Grau de conservació:** condicions en què es troba un edifici en el moment censal.

**Bon estat:** no presenta cap circumstància de les indicades pels estats "deficient", "mal estat" o "ruïnós".

**Deficient:** presenta alguna de les anomalies següents: graons desgastats, baixants de pluja o d'aigües residuals en mal estat, humitats a la part baixa de l'edifici o filtracions en el sostre.

**Mal estat:** hi ha esquerdes evidents o bombaments en alguna de les façanes o en els murs de l'escala; hi ha inclinacions en els graons de les escales per haver cedit el terreny; falta horitzontalitat en els sostres o sòls.

**Ruïnós:** es troba apuntalat o s'ha notificat, mitjançant una declaració oficial definitiva o en tràmit, que el seu estat d'abandó i deteriorament el fan inserrible.

**Habitació:** àmbit tancat per parets (que arribin fins al sostre o, com a mínim, siguin de dos metres d'alçada) en el qual hi cap un llit d'adult i que té el sostre almenys a dos metres d'alçada a la major part de la superfície.

**Habitatge:** recinte estructuralment separat i independent que, per la forma en què va ser construït, reconstruït, transformat o adaptat, pot ser o és efectivament i realment habitat per persones.

**Habitatge acabat:** habitatge de nova construcció que ha assolit durant l'any la finalització de les obres i que ha obtingut els certificats pertinents. Segons el tipus de finançament pot ser:

**Lliure:** construït per mitjà de finançaments privats, sense intervenció de l'Administració pública.

**Protegit:** construït per promotors privats, amb ajut econòmic de l'Administració pública.

**Promoció pública:** construït i finançat directament per l'Administració pública.

**Habitatge col·lectiu:** habitatge destinat a ser habitat per un grup de persones, que no constitueixen família, sotmeses a una autoritat o règim comú o unides per objectius o interessos personals comuns. S'hi inclouen tant els habitatges en sentit estricte (convents, casernes, asils, residències d'estudiants, presons, etc.), com els hotels, pensions i establiments anàlegs. En el cens d'edificis s'inclouen tots els habitatges col·lectius independentment de si estan habitats o no, a diferència del cens d'habitatges que comprèn els establiments col·lectius on resideix població de dret.

**Habitatge familiar:** habitació o conjunt d'habitacions que ocupen un edifici o una part que n'està estructuralment separada i que, per la forma en què van ser construïdes, reconstruïdes o transformades, es destinen a habitatge d'una o diverses persones i no s'utilitzen per a altres fins. Dins d'aquest concepte s'hi inclouen:

**Habitatge principal:** habitatge familiar destinat a residència permanent o habitual. Comprèn també els allotjaments.

**Habitatge secundari:** habitatge familiar utilitzat temporalment en caps de setmana, vacances, etc.

**Habitatge desocupat:** habitatge familiar que està deshabitat que no es trobar en estat ruïnós, ni s'utilitza com a residència principal o secundària. S'hi inclouen els disposats per a lloguer o venda, abandonats, etc.

**Habitatge iniciat:** projecte d'obra residencial supervisat pel col·legi d'aparelladors.

**Índex de costos de la construcció:** mesura l'evolució mensual de l'activitat constructora desglossada en edificació i obra civil. Les dades s'obtenen per mitjà d'una enquesta adreçada a les empreses del sector.

**Licitació oficial en la construcció:** demandes d'obres d'edificació o d'obra civil contractades per l'Administració pública (estatal, autonòmica o local) i publicades en els butlletins oficials corresponents.

**Local:** recinte estructuralment separat i independent on es porten o es poden portar a terme activitats econòmiques dependents d'una empresa.

**Actiu:** local on es porta a terme alguna activitat productiva o auxiliar.

**Inactiu:** local que, havent tingut activitat econòmica, es troba temporalment sense activitat durant el període de referència del cens, però que conserva les seves instal·lacions.

**Llar:** conjunt de persones (una o més) que, residint en el mateix habitatge, comparteixen algunes despeses en comú i que no necessàriament estan vinculades per parentiu.

**Rehabilitació:** restitució total o parcial d'un edifici o d'un habitatge al seu estat inicial. Significa una millora contra el deteriorament físic que per diferents motius sofreix un immoble.

**Segona residència:** habitatge familiar que s'utilitza de forma temporal (vacances, caps de setmana, etc.) durant 15 dies o més l'any, i que no constitueix residència habitual.

**Superfície construïda:** superfície compresa dins el perímetre exterior dels murs de l'habitatge. En edificis de més d'un habitatge s'imputa a cada un la part proporcional dels serveis o espais comuns.

**Superfície projectada:** superfície obtinguda de la relació entre la superfície total construïda d'un immoble i el nombre d'habitatges de l'immoble.

**Superfície útil:** superfície compresa dins dels murs exteriors de l'habitatge més la destinada a terrassa.



# 13.01 Edificis. 2001.

Per destinació. Comarques, àmbits i províncies.

	Habitatge familiar			Local	Local amb habitatge	Habitatge col·lectiu	Allotjament	Total
	únic	2 o més	amb local					
Alt Camp	10 964	1 176	666	832	33	7	1	13 679
Alt Empordà	35 000	7 846	2 491	2 647	140	18	4	48 146
Alt Penedès	17 678	2 898	1 259	2 392	79	16	2	24 324
Alt Urgell	4 649	879	384	353	22	7	1	6 295
Alta Ribagorça	630	189	118	57	8	2	-	1 004
Anoia	21 080	4 705	1 821	1 758	129	21	5	29 519
Bages	24 477	6 923	3 758	3 107	171	60	-	38 496
Baix Camp	22 618	5 542	4 041	2 431	242	41	2	34 917
Baix Ebre	18 664	3 044	1 578	2 453	73	17	-	25 829
Baix Empordà	34 265	8 946	1 910	2 482	123	25	7	47 758
Baix Llobregat	54 355	18 052	9 508	6 735	376	149	2	89 177
Baix Penedès	24 047	5 486	1 419	1 642	100	10	2	32 706
Barcelonès	32 408	34 415	40 514	16 871	1 430	506	2	126 146
Berguedà	6 686	2 669	1 057	707	58	18	-	11 195
Cerdanya	4 849	1 669	520	332	31	10	-	7 411
Conca de Barberà	8034	859	303	1 128	11	7	1	10 343
Garraf	16592	5491	2 463	1 235	154	24	2	25 961
Garrigues	7 691	782	351	543	22	3	4	9 396
Garrotxa	11 580	2 174	1 076	1 116	49	7	2	16 004
Gironès	17 262	5 364	2 513	1 574	165	39	1	26 918
Maresme	50 165	12 892	6 784	6 369	352	96	11	76 669
Montsià	14 594	3 506	1 922	3 487	81	4	-	23 594
Noguera	9 743	1 275	932	1 331	48	19	2	13 350
Osona	26 612	4 680	3 273	3 300	192	59	2	38 118
Pallars Jussà	3 900	749	311	297	17	3	2	5 279
Pallars Sobirà	2 324	343	193	177	13	3	4	3 057
Pla d'Urgell	7 515	914	505	910	26	10	4	9 884
Pla de l'Estany	4 856	2 186	352	579	19	22	-	8 014
Priorat	5 079	450	197	510	28	2	-	6 266
Ribera d'Ebre	7 249	977	284	942	16	1	-	9 469
Ripollès	5 074	1 794	747	719	35	14	1	8 384
Segarra	5 111	784	328	625	15	6	-	6 869
Segrià	20 299	4 374	4 210	2 400	216	53	9	31 561
Selva	29 561	5 713	1 959	2 369	107	29	-	39 738
Solsonès	2 918	523	278	477	18	11	-	4 225
Tarragonès	22 132	7 389	3 750	2 149	158	23	1	35 602
Terra Alta	5 129	368	346	831	34	1	-	6 709
Urgell	8 249	1 275	710	1 115	52	11	-	11 412
Val d'Aran	2 008	609	242	174	21	5	1	3 060
Vallès Occidental	84 024	21 223	9 795	14 822	529	127	2	130 522
Vallès Oriental	53 916	9 760	4 148	4 647	223	76	5	72 775
<b>Catalunya</b>	<b>743 987</b>	<b>200 893</b>	<b>119 016</b>	<b>98 625</b>	<b>5 616</b>	<b>1 562</b>	<b>82</b>	<b>1 169 781</b>
Àmbit Metropolità	309 138	104 731	74 471	53 071	3 143	994	26	545 574
Comarques Gironines	137 598	34 023	11 048	11 486	638	154	15	194 962
Camp de Tarragona	92 874	20 902	10 376	8 692	572	90	7	133 513
Terres de l'Ebre	45 636	7 895	4 130	7 713	204	23	-	65 601
Àmbit de Ponent	58 608	9 404	7 036	6 924	379	102	19	82 472
Comarques Centrals	81 773	19 500	10 187	9 349	568	169	7	121 553
Alt Pirineu i Aran	18 360	4 438	1 768	1 390	112	30	8	26 106
Barcelona	387 895	123 611	84 326	61 917	3 692	1 149	33	662 623
Girona	140 528	35 424	11 506	11 722	663	161	15	200 019
Lleida	77 054	13 061	8 678	8 581	485	139	27	108 025
Tarragona	138 510	28 797	14 506	16 405	776	113	7	199 114

Font: Institut d'Estadística de Catalunya. Cens d'edificis 2001.

# 13.02 Edificis. 2001.

Per nombre de plantes. Comarques, àmbits i províncies.

	Nombre de plantes								Total
	1	2	3	4	5	6	7	8 i més	
Alt Camp	5 437	5 628	2 019	289	186	42	27	51	<b>13 679</b>
Alt Empordà	20 613	19 216	5 518	1 737	536	246	117	163	<b>48 146</b>
Alt Penedès	8 427	12 024	2 663	576	388	179	29	38	<b>24 324</b>
Alt Urgell	1 410	2 992	1 366	231	205	67	14	10	<b>6 295</b>
Alta Ribagorça	181	324	380	67	29	14	8	1	<b>1 004</b>
Anoia	14 745	9 519	3 460	967	447	191	98	92	<b>29 519</b>
Bages	17 104	13 216	4 387	1 906	1 110	512	152	109	<b>38 496</b>
Baix Camp	13 564	13 461	4 033	1 448	1 014	756	265	376	<b>34 917</b>
Baix Ebre	11 628	10 043	2 822	636	458	159	46	37	<b>25 829</b>
Baix Empordà	16 754	22 483	6 373	1 242	543	150	75	138	<b>47 758</b>
Baix Llobregat	36 118	28 131	10 482	5 015	5 089	2 376	1 104	862	<b>89 177</b>
Baix Penedès	14 914	12 435	2 846	1 450	721	199	84	57	<b>32 706</b>
Barcelonès	35 220	20 952	10 989	9 327	14 284	12 485	8 458	14 431	<b>126 146</b>
Berguedà	3 427	4 722	1 910	706	313	73	20	24	<b>11 195</b>
Cerdanya	1 396	3 818	1 712	286	142	49	7	1	<b>7 411</b>
Conca de Barberà	3 628	4 054	2 501	127	29	3	-	1	<b>10 343</b>
Garraf	9 519	8 823	4 175	1 901	901	426	148	68	<b>25 961</b>
Garrigues	5 105	3 817	410	44	11	3	1	5	<b>9 396</b>
Garrotxa	4 296	8 000	2 847	538	212	80	19	12	<b>16 004</b>
Gironès	8 808	12 156	2 776	1 014	857	606	297	404	<b>26 918</b>
Maresme	26 255	31 750	11 019	2 925	2 072	1 648	431	569	<b>76 669</b>
Montsià	10 851	8 651	3 222	458	229	99	66	18	<b>23 594</b>
Noguera	7 713	4 212	833	236	163	108	38	47	<b>13 350</b>
Osona	11 116	18 218	6 496	1 232	638	268	74	76	<b>38 118</b>
Pallars Jussà	1 955	1 734	1 153	261	123	34	7	12	<b>5 279</b>
Pallars Sobirà	747	1 035	1 061	148	31	18	12	5	<b>3 057</b>
Pla d'Urgell	6 460	2 689	470	135	84	21	17	8	<b>9 884</b>
Pla de l'Estany	2 903	3 481	1 314	191	79	33	6	7	<b>8 014</b>
Priorat	1 557	2 254	2 357	81	13	3	1	-	<b>6 266</b>
Ribera d'Ebre	3 400	3 973	1 880	162	47	7	-	-	<b>9 469</b>
Ripollès	1 679	3 615	2 065	634	308	72	7	4	<b>8 384</b>
Segarra	2 609	2 743	1 328	107	40	12	14	16	<b>6 869</b>
Segrià	16 289	8 571	2 444	1 390	1 048	559	445	815	<b>31 561</b>
Selva	16 727	15 807	4 510	1 293	827	289	193	92	<b>39 738</b>
Solsonès	1 792	1 614	589	156	43	13	8	10	<b>4 225</b>
Tarragonès	13 577	12 931	3 917	1 553	1 305	1 065	557	697	<b>35 602</b>
Terra Alta	3 274	2 533	847	45	8	-	1	1	<b>6 709</b>
Urgell	6 483	3 593	942	236	85	26	21	26	<b>11 412</b>
Val d'Aran	572	1 215	1 025	118	62	48	10	10	<b>3 060</b>
Vallès Occidental	55 949	46 366	15 004	4 598	3 887	2 251	996	1 471	<b>130 522</b>
Vallès Oriental	31 014	29 565	7 682	1 719	1 131	1 015	289	360	<b>72 775</b>
<b>Catalunya</b>	<b>455 216</b>	<b>422 364</b>	<b>143 827</b>	<b>47 185</b>	<b>39 698</b>	<b>26 205</b>	<b>14 162</b>	<b>21 124</b>	<b>1 169 781</b>
Àmbit Metropolità	202 502	177 611	62 014	26 061	27 752	20 380	11 455	17 799	<b>545 574</b>
Comarques Gironines	71 780	84 758	25 403	6 649	3 362	1 476	714	820	<b>194 962</b>
Camp de Tarragona	52 677	50 763	17 673	4 948	3 268	2 068	934	1 182	<b>133 513</b>
Terres de l'Ebre	29 153	25 200	8 771	1 301	742	265	113	56	<b>65 601</b>
Àmbit de Ponent	44 659	25 625	6 427	2 148	1 431	729	536	917	<b>82 472</b>
Comarques Centrals	48 184	47 289	16 842	4 967	2 551	1 057	352	311	<b>121 553</b>
Alt Pirineu i Aran	6 261	11 118	6 697	1 111	592	230	58	39	<b>26 106</b>
Barcelona	249 141	222 893	78 142	30 866	30 258	21 424	11 799	18 100	<b>662 623</b>
Girona	72 410	87 294	26 851	6 899	3 498	1 525	721	821	<b>200 019</b>
Lleida	51 835	36 214	12 390	3 171	1 932	923	595	965	<b>108 025</b>
Tarragona	81 830	75 963	26 444	6 249	4 010	2 333	1 047	1 238	<b>199 114</b>

Font: Institut d'Estadística de Catalunya. Cens d'edificis 2001.



# 13.03 Edificis. 2001.

Per nombre d'habitages. Comarques, àmbits i províncies.

	Nombre d'habitages								Total
	0	1	2	3	4	5 - 9	10 - 19	20 o més	
Alt Camp	837	11 320	717	201	95	284	162	63	<b>13 679</b>
Alt Empordà	2 658	36 116	3 697	1 322	830	1 962	1 034	527	<b>48 146</b>
Alt Penedès	2 401	18 323	1 587	504	257	667	394	191	<b>24 324</b>
Alt Urgell	357	4 749	458	179	114	270	150	18	<b>6 295</b>
Alta Ribagorça	58	672	77	32	21	74	59	11	<b>1 004</b>
Anoia	1 774	21 873	2 664	962	522	977	525	222	<b>29 519</b>
Bages	3 151	25 812	3 763	1 468	896	2 177	962	267	<b>38 496</b>
Baix Camp	2 461	23 925	3 123	1 153	610	1 331	1 426	888	<b>34 917</b>
Baix Ebre	2 466	19 346	2 075	607	294	593	326	122	<b>25 829</b>
Baix Empordà	2 495	35 290	3 845	1 460	1 105	2 108	957	498	<b>47 758</b>
Baix Llobregat	6 837	55 997	6 703	2 393	1 782	6 370	6 008	3 087	<b>89 177</b>
Baix Penedès	1 650	24 603	1 928	642	507	1 723	1 115	538	<b>32 706</b>
Barcelonès	17 071	35 340	7 887	4 800	5 102	18 033	22 381	15 532	<b>126 146</b>
Berguedà	722	6 971	1 553	665	381	704	178	21	<b>11 195</b>
Cerdanya	338	5 033	633	313	275	587	189	43	<b>7 411</b>
Conca de Barberà	1 133	8 240	594	131	82	126	36	1	<b>10 343</b>
Garraf	1 250	17 171	2 082	1 024	741	2 158	1 172	363	<b>25 961</b>
Garrigues	545	7 955	667	121	42	40	20	6	<b>9 396</b>
Garrotxa	1 123	12 106	1 415	460	239	456	172	33	<b>16 004</b>
Gironès	1 592	17 883	2 469	897	740	1 563	1 193	581	<b>26 918</b>
Maresme	6 441	52 330	6 565	2 145	1 343	3 782	2 720	1 343	<b>76 669</b>
Montsià	3 491	15 890	2 558	578	274	433	260	110	<b>23 594</b>
Noguera	1 347	10 192	962	228	122	254	219	26	<b>13 350</b>
Osona	3 348	27 943	3 211	992	612	1 355	532	125	<b>38 118</b>
Pallars Jussà	300	4 016	333	150	105	221	122	32	<b>5 279</b>
Pallars Sobirà	180	2 418	191	72	28	93	54	21	<b>3 057</b>
Pla d'Urgell	919	7 799	719	102	47	199	79	20	<b>9 884</b>
Pla de l'Estany	590	5 000	859	500	451	498	99	17	<b>8 014</b>
Priorat	512	5 227	375	84	25	29	13	1	<b>6 266</b>
Ribera d'Ebre	943	7 432	667	168	63	134	54	8	<b>9 469</b>
Ripollès	731	5 247	824	419	292	673	180	18	<b>8 384</b>
Segarra	630	5 309	474	144	105	128	62	17	<b>6 869</b>
Segrià	2 434	21 302	2 618	755	605	1 803	1 405	639	<b>31 561</b>
Selva	2 391	30 419	2 726	879	567	1 403	842	511	<b>39 738</b>
Solsonès	487	3 037	291	127	66	135	63	19	<b>4 225</b>
Tarragonès	2 161	22 678	3 138	1 231	813	2 262	1 673	1 646	<b>35 602</b>
Terra Alta	832	5 421	348	38	21	38	10	1	<b>6 709</b>
Urgell	1 125	8 600	966	203	107	266	121	24	<b>11 412</b>
Val d'Aran	178	2 132	237	102	73	184	111	43	<b>3 060</b>
Vallès Occidental	14 919	87 277	9 463	2 764	1 822	5 798	5 376	3 103	<b>130 522</b>
Vallès Oriental	4 701	55 423	5 064	1 303	867	2 439	1 926	1 052	<b>72 775</b>
<b>Catalunya</b>	<b>99 579</b>	<b>773 817</b>	<b>90 526</b>	<b>32 318</b>	<b>23 043</b>	<b>64 330</b>	<b>54 380</b>	<b>31 788</b>	<b>1 169 781</b>
Àmbit Metropolità	53 620	321 861	39 351	14 933	11 914	39 247	39 977	24 671	<b>545 574</b>
Comarques Gironines	11 580	142 061	15 835	5 937	4 224	8 663	4 477	2 185	<b>194 962</b>
Camp de Tarragona	8 754	95 993	9 875	3 442	2 132	5 755	4 425	3 137	<b>133 513</b>
Terres de l'Ebre	7 732	48 089	5 648	1 391	652	1 198	650	241	<b>65 601</b>
Àmbit de Ponent	7 000	61 157	6 406	1 553	1 028	2 690	1 906	732	<b>82 472</b>
Comarques Centrals	9 482	85 636	11 482	4 214	2 477	5 348	2 260	654	<b>121 553</b>
Alt Pirineu i Aran	1 411	19 020	1 929	848	616	1 429	685	168	<b>26 106</b>
Barcelona	62 586	404 329	50 484	18 991	14 313	44 443	42 171	25 306	<b>662 623</b>
Girona	11 822	145 135	16 312	6 212	4 476	9 174	4 662	2 226	<b>200 019</b>
Lleida	8 685	80 271	8 207	2 282	1 470	3 760	2 472	878	<b>108 025</b>
Tarragona	16 486	144 082	15 523	4 833	2 784	6 953	5 075	3 378	<b>199 114</b>

Font: Institut d'Estadística de Catalunya. Cens d'edificis 2001.



# 13.04 Edificis d'habitatge familiar<sup>(1)</sup>. 2001.

Per nombre d'habitatges. Comarques, àmbits i províncies.

	Nombre d'habitatges							Total
	1	2	3	4	5 - 9	10 - 19	20 o més	
Alt Camp	11 300	712	199	93	278	161	63	12 806
Alt Empordà	36 009	3 679	1 314	828	1 952	1 030	525	45 337
Alt Penedès	18 260	1 573	501	254	665	393	189	21 835
Alt Urgell	4 735	456	174	111	268	150	18	5 912
Alta Ribagorça	667	75	32	20	73	59	11	937
Anoia	21 762	2 654	956	521	967	525	221	27 606
Bages	25 692	3 745	1 459	885	2 158	954	265	35 158
Baix Camp	23 773	3 082	1 132	599	1 321	1 408	886	32 201
Baix Ebre	19 298	2 061	602	291	588	324	122	23 286
Baix Empordà	35 191	3 826	1 455	1 098	2 100	954	497	45 121
Baix Llobregat	55 764	6 643	2 366	1 766	6 329	5 980	3 067	81 915
Baix Penedès	24 524	1 915	640	505	1 717	1 114	537	30 952
Barcelonès	34 647	7 639	4 654	5 002	17 687	22 253	15 455	107 337
Berguedà	6 926	1 546	662	378	701	178	21	10 412
Cerdanya	5 004	630	313	273	587	188	43	7 038
Conca de Barberà	8 229	593	131	82	125	35	1	9 196
Garraf	17 077	2 050	1 008	731	2 149	1 168	363	24 546
Garrigues	7 931	665	121	42	40	19	6	8 824
Garrotxa	12 067	1 411	458	238	453	170	33	14 830
Gironès	17 804	2 445	873	723	1 543	1 174	577	25 139
Maresme	52 054	6 502	2 123	1 333	3 772	2 716	1 341	69 841
Montsià	15 823	2 552	576	272	429	260	110	20 022
Noguera	10 147	956	228	121	254	218	26	11 950
Osona	27 815	3 186	974	600	1 341	526	123	34 565
Pallars Jussà	4 004	333	149	105	217	120	32	4 960
Pallars Sobirà	2 403	190	72	27	93	54	21	2 860
Pla d'Urgell	7 777	713	100	47	198	79	20	8 934
Pla de l'Estany	4 988	856	496	451	491	95	17	7 394
Priorat	5 204	371	83	25	29	13	1	5 726
Ribera d'Ebre	7 418	667	168	62	133	54	8	8 510
Ripollès	5 224	817	416	292	669	179	18	7 615
Segarra	5 295	472	144	105	128	62	17	6 223
Segrià	21 152	2 590	736	601	1 775	1 394	635	28 883
Selva	30 332	2 708	876	565	1 401	842	509	37 233
Solsonès	3 020	289	127	66	135	63	19	3 719
Tarragonès	22 602	3 109	1 214	804	2 242	1 660	1 640	33 271
Terra Alta	5 390	345	38	21	38	10	1	5 843
Urgell	8 565	958	196	106	266	119	24	10 234
Val d'Aran	2 117	232	100	73	184	111	42	2 859
Vallès Occidental	86 878	9 388	2 750	1 808	5 766	5 358	3 094	115 042
Vallès Oriental	55 266	5 029	1 288	859	2 423	1 913	1 046	67 824
<b>Catalunya</b>	<b>770 134</b>	<b>89 663</b>	<b>31 904</b>	<b>22 783</b>	<b>63 685</b>	<b>54 083</b>	<b>31 644</b>	<b>1 063 896</b>
Àmbit Metropolità	319 946	38 824	14 690	11 753	38 791	39 781	24 555	488 340
Comarques Gironines	141 615	15 742	5 888	4 195	8 609	4 444	2 176	182 669
Camp de Tarragona	95 632	9 782	3 399	2 108	5 712	4 391	3 128	124 152
Terres de l'Ebre	47 929	5 625	1 384	646	1 188	648	241	57 661
Àmbit de Ponent	60 867	6 354	1 525	1 022	2 661	1 891	728	75 048
Comarques Centrals	85 215	11 420	4 178	2 450	5 302	2 246	649	111 460
Alt Pirineu i Aran	18 930	1 916	840	609	1 422	682	167	24 566
Barcelona	402 010	49 898	18 712	14 125	43 941	41 961	25 185	595 832
Girona	144 669	16 215	6 163	4 446	9 120	4 628	2 217	187 458
Lleida	79 894	8 143	2 246	1 458	3 724	2 455	873	98 793
Tarragona	143 561	15 407	4 783	2 754	6 900	5 039	3 369	181 813

Font: Institut d'Estadística de Catalunya. Cens d'edificis 2001.

(1) No s'hi inclouen els edificis en construcció.

# 13.05 Edificis d'habitatge familiar<sup>(1)</sup>. 2001.

Per nombre de plantes. Comarques, àmbits i províncies.

	Nombre de plantes								Total
	1	2	3	4	5	6	7	8 o més	
Alt Camp	4 775	5 495	1 958	280	179	41	27	51	12 806
Alt Empordà	18 581	18 714	5 305	1 697	523	241	115	161	45 337
Alt Penedès	6 594	11 553	2 509	558	378	179	28	36	21 835
Alt Urgell	1 133	2 919	1 344	227	200	65	14	10	5 912
Alta Ribagorça	138	315	368	65	28	14	8	1	937
Anoia	13 270	9 243	3 339	937	439	189	98	91	27 606
Bages	14 440	12 833	4 206	1 854	1 088	491	143	103	35 158
Baix Camp	11 598	13 049	3 818	1 395	971	745	255	370	32 201
Baix Ebre	9 628	9 656	2 709	611	445	156	45	36	23 286
Baix Empordà	15 121	21 790	6 086	1 224	540	147	75	138	45 121
Baix Llobregat	31 092	26 570	10 002	4 932	5 028	2 357	1 089	845	81 915
Baix Penedès	13 540	12 174	2 747	1 435	718	199	82	57	30 952
Barcelonès	22 723	17 621	9 764	9 065	13 991	12 138	8 199	13 836	107 337
Berguedà	2 904	4 555	1 837	691	309	72	20	24	10 412
Cerdanya	1 164	3 734	1 660	283	141	48	7	1	7 038
Conca de Barberà	2 772	3 835	2 433	125	28	2	-	1	9 196
Garraf	8 663	8 555	3 950	1 854	883	425	148	68	24 546
Garrigues	4 644	3 727	392	43	10	2	1	5	8 824
Garrotxa	3 585	7 710	2 692	528	206	79	18	12	14 830
Gironès	7 686	11 766	2 647	981	830	579	282	368	25 139
Maresme	21 889	30 089	10 344	2 857	2 039	1 628	431	564	69 841
Montsià	7 898	8 228	3 048	447	224	96	63	18	20 022
Noguera	6 543	4 035	788	230	162	107	38	47	11 950
Osona	8 903	17 263	6 198	1 185	614	259	71	72	34 565
Pallars Jussà	1 727	1 682	1 126	255	119	33	6	12	4 960
Pallars Sobirà	628	994	1 028	144	31	18	12	5	2 860
Pla d'Urgell	5 641	2 595	445	127	82	19	17	8	8 934
Pla de l'Estany	2 507	3 358	1 232	178	74	32	6	7	7 394
Priorat	1 228	2 127	2 277	78	12	3	1	-	5 726
Ribera d'Ebre	2 637	3 820	1 840	160	46	7	-	-	8 510
Ripollès	1 178	3 435	1 993	621	305	72	7	4	7 615
Segarra	2 106	2 638	1 291	106	40	12	14	16	6 223
Segrià	14 281	8 179	2 326	1 340	1 008	534	433	782	28 883
Selva	15 095	15 265	4 234	1 270	815	281	184	89	37 233
Solsonès	1 417	1 531	544	154	42	13	8	10	3 719
Tarragonès	11 929	12 525	3 783	1 509	1 270	1 034	546	675	33 271
Terra Alta	2 557	2 428	804	44	8	-	1	1	5 843
Urgell	5 490	3 486	877	226	83	25	21	26	10 234
Val d'Aran	461	1 166	988	116	61	48	10	9	2 859
Vallès Occidental	45 062	42 975	14 053	4 489	3 821	2 229	980	1 433	115 042
Vallès Oriental	27 790	28 356	7 284	1 671	1 106	988	280	349	67 824
<b>Catalunya</b>	<b>381 018</b>	<b>401 989</b>	<b>136 269</b>	<b>45 992</b>	<b>38 897</b>	<b>25 607</b>	<b>13 783</b>	<b>20 341</b>	<b>1 063 896</b>
Àmbit Metropolità	163 813	165 719	57 906	25 426	27 246	19 944	11 155	17 131	488 340
Comarques Gironines	63 753	82 038	24 189	6 499	3 293	1 431	687	779	182 669
Camp de Tarragona	45 842	49 205	17 016	4 822	3 178	2 024	911	1 154	124 152
Terres de l'Ebre	22 720	24 132	8 401	1 262	723	259	109	55	57 661
Àmbit de Ponent	38 705	24 660	6 119	2 072	1 385	699	524	884	75 048
Comarques Centrals	40 934	45 425	16 124	4 821	2 492	1 024	340	300	111 460
Alt Pirineu i Aran	5 251	10 810	6 514	1 090	580	226	57	38	24 566
Barcelona	203 594	209 229	73 365	30 087	29 694	20 955	11 487	17 421	595 832
Girona	64 230	84 511	25 589	6 747	3 428	1 479	694	780	187 458
Lleida	44 632	34 912	11 898	3 074	1 874	890	582	931	98 793
Tarragona	68 562	73 337	25 417	6 084	3 901	2 283	1 020	1 209	181 813

Font: Institut d'Estadística de Catalunya. Cens d'edificis 2001.

(1) No s'hi inclouen els edificis en construcció.

## 13.06 Edificis d'habitatge familiar<sup>(1)</sup>. 2001.

Per tipus de propietari. Comarques, àmbits i províncies.

	Persona física	Comunitat de propietaris	Societat	Total
Alt Camp	12 331	465	10	12 806
Alt Empordà	42 073	3 189	75	45 337
Alt Penedès	20 655	1 159	21	21 835
Alt Urgell	5 539	345	28	5 912
Alta Ribagorça	897	40	-	937
Anoia	26 281	1 293	32	27 606
Bages	31 497	3 596	65	35 158
Baix Camp	28 782	3 368	51	32 201
Baix Ebre	21 980	1 296	10	23 286
Baix Empordà	42 465	2 562	94	45 121
Baix Llobregat	67 314	14 424	177	81 915
Baix Penedès	28 033	2 889	30	30 952
Barcelonès	58 858	47 539	940	107 337
Berguedà	9 627	768	17	10 412
Cerdanya	6 183	837	18	7 038
Conca de Barberà	9 055	130	11	9 196
Garraf	20 997	3 489	60	24 546
Garrigues	8 730	88	6	8 824
Garrotxa	14 335	473	22	14 830
Gironès	22 580	2 501	58	25 139
Maresme	61 463	8 277	101	69 841
Montsià	19 177	832	13	20 022
Noguera	11 450	497	3	11 950
Osona	32 729	1 784	52	34 565
Pallars Jussà	4 657	300	3	4 960
Pallars Sobirà	2 728	128	4	2 860
Pla d'Urgell	8 694	232	8	8 934
Pla de l'Estany	7 085	305	4	7 394
Priorat	5 646	79	1	5 726
Ribera d'Ebre	8 340	157	13	8 510
Ripollès	6 938	649	28	7 615
Segarra	5 977	235	11	6 223
Segrià	25 460	3 355	68	28 883
Selva	34 968	2 225	40	37 233
Solsonès	3 536	175	8	3 719
Tarragonès	28 211	4 948	112	33 271
Terra Alta	5 788	53	2	5 843
Urgell	9 904	325	5	10 234
Val d'Aran	2 686	167	6	2 859
Vallès Occidental	99 900	14 906	236	115 042
Vallès Oriental	62 395	5 336	93	67 824
<b>Catalunya</b>	<b>925 944</b>	<b>135 416</b>	<b>2 536</b>	<b>1 063 896</b>
Àmbit Metropolità	391 582	95 130	1 628	488 340
Comarques Gironines	170 444	11 904	321	182 669
Camp de Tarragona	112 058	11 879	215	124 152
Terres de l'Ebre	55 285	2 338	38	57 661
Àmbit de Ponent	70 215	4 732	101	75 048
Comarques Centrals	103 670	7 616	174	111 460
Alt Pirineu i Aran	22 690	1 817	59	24 566
Barcelona	491 498	102 542	1 792	595 832
Girona	174 551	12 569	338	187 458
Lleida	92 552	6 088	153	98 793
Tarragona	167 343	14 217	253	181 813

Font: Institut d'Estadística de Catalunya. Cens d'edificis 2001.

(1) No s'hi inclouen els edificis en construcció.

# 13.07 Edificis d'habitatge familiar<sup>(1)</sup>. 2001.

Per grau de conservació. Comarques, àmbits i províncies.

	En bon estat	Amb alguna deficiència	En mal estat	Ruïnós	Total
Alt Camp	11 352	969	320	165	12 806
Alt Empordà	41 632	2 629	639	437	45 337
Alt Penedès	19 977	1 448	252	158	21 835
Alt Urgell	5 325	477	68	42	5 912
Alta Ribagorça	893	29	6	9	937
Anoia	25 865	1 329	215	197	27 606
Bages	32 378	2 066	425	289	35 158
Baix Camp	29 651	1 904	393	253	32 201
Baix Ebre	21 226	1 390	378	292	23 286
Baix Empordà	42 731	1 620	485	285	45 121
Baix Llobregat	74 605	5 331	1 268	711	81 915
Baix Penedès	29 022	1 528	211	191	30 952
Barcelonès	86 965	14 436	4 208	1 728	107 337
Berguedà	9 202	867	203	140	10 412
Cerdanya	6 608	310	77	43	7 038
Conca de Barberà	8 235	626	159	176	9 196
Garraf	21 811	2 041	451	243	24 546
Garrigues	7 962	645	113	104	8 824
Garrotxa	13 175	1 149	285	221	14 830
Gironès	23 313	1 305	257	264	25 139
Maresme	65 106	3 489	767	479	69 841
Montsià	17 982	1 359	371	310	20 022
Noguera	10 376	1 111	269	194	11 950
Osona	31 901	1 906	475	283	34 565
Pallars Jussà	4 425	390	95	50	4 960
Pallars Sobirà	2 599	207	34	20	2 860
Pla d'Urgell	7 970	807	98	59	8 934
Pla de l'Estany	6 784	440	106	64	7 394
Priorat	4 880	667	116	63	5 726
Ribera d'Ebre	7 416	873	151	70	8 510
Ripollès	6 436	824	262	93	7 615
Segarra	5 520	436	185	82	6 223
Segrià	25 283	2 638	628	334	28 883
Selva	34 559	1 988	357	329	37 233
Solsonès	3 129	407	146	37	3 719
Tarragonès	30 260	2 144	542	325	33 271
Terra Alta	5 171	486	152	34	5 843
Urgell	9 157	838	155	84	10 234
Val d'Aran	2 712	117	19	11	2 859
Vallès Occidental	105 668	7 033	1 316	1 025	115 042
Vallès Oriental	63 369	3 317	628	510	67 824
<b>Catalunya</b>	<b>962 631</b>	<b>73 576</b>	<b>17 285</b>	<b>10 404</b>	<b>1 063 896</b>
Àmbit Metropolità	437 501	37 095	8 890	4 854	488 340
Comarques Gironines	168 630	9 955	2 391	1 693	182 669
Camp de Tarragona	113 400	7 838	1 741	1 173	124 152
Terres de l'Ebre	51 795	4 108	1 052	706	57 661
Àmbit de Ponent	66 268	6 475	1 448	857	75 048
Comarques Centrals	102 475	6 575	1 464	946	111 460
Alt Pirineu i Aran	22 562	1 530	299	175	24 566
Barcelona	536 628	43 236	10 209	5 759	595 832
Girona	173 057	10 221	2 448	1 732	187 458
Lleida	87 751	8 173	1 835	1 034	98 793
Tarragona	165 195	11 946	2 793	1 879	181 813

Font: Institut d'Estadística de Catalunya. Cens d'edificis 2001.

(1) No s'hi inclouen els edificis en construcció.

# 13.08 Edificis d'habitatge familiar<sup>(1)</sup>. 2001.

Per any de construcció. Comarques, àmbits i províncies.

	Abans de 1991	De 1991 a 1995	De 1996 a 2000	2001	Total
Alt Camp	10 976	789	896	145	12 806
Alt Empordà	39 874	2 034	2 833	596	45 337
Alt Penedès	18 123	1 477	1 846	389	21 835
Alt Urgell	5 241	320	273	78	5 912
Alta Ribagorça	809	62	50	16	937
Anoia	22 724	1 963	2 367	552	27 606
Bages	29 828	2 174	2 605	551	35 158
Baix Camp	26 050	2 477	3 069	605	32 201
Baix Ebre	20 516	1 235	1 263	272	23 286
Baix Empordà	39 640	2 281	2 666	534	45 121
Baix Llobregat	64 279	7 681	8 377	1 578	81 915
Baix Penedès	23 902	2 835	3 415	800	30 952
Barcelonès	98 305	3 767	4 320	945	107 337
Berguedà	9 293	449	508	162	10 412
Cerdanya	5 386	557	840	255	7 038
Conca de Barberà	8 138	354	582	122	9 196
Garraf	18 149	2 574	3 126	697	24 546
Garrigues	8 019	382	353	70	8 824
Garrotxa	12 862	795	994	179	14 830
Gironès	20 603	1 859	2 255	422	25 139
Maresme	56 800	5 408	6 282	1 351	69 841
Montsià	17 341	1 072	1 307	302	20 022
Noguera	10 833	397	551	169	11 950
Osona	29 562	2 121	2 366	516	34 565
Pallars Jussà	4 616	150	166	28	4 960
Pallars Sobirà	2 410	160	241	49	2 860
Pla d'Urgell	7 671	524	611	128	8 934
Pla de l'Estany	6 434	404	452	104	7 394
Priorat	5 239	192	235	60	5 726
Ribera d'Ebre	7 731	324	355	100	8 510
Ripollès	6 564	379	521	151	7 615
Segarra	5 199	426	487	111	6 223
Segrià	24 008	1 769	2 466	640	28 883
Selva	31 410	2 521	2 737	565	37 233
Solsonès	3 263	193	208	55	3 719
Tarragonès	26 345	2 930	3 237	759	33 271
Terra Alta	5 340	238	223	42	5 843
Urgell	8 909	614	552	159	10 234
Val d'Aran	2 506	166	151	36	2 859
Vallès Occidental	93 515	9 290	10 069	2 168	115 042
Vallès Oriental	54 438	5 998	6 259	1 129	67 824
<b>Catalunya</b>	<b>892 851</b>	<b>71 341</b>	<b>82 114</b>	<b>17 590</b>	<b>1 063 896</b>
Àmbit Metropolità	403 609	36 195	40 279	8 257	488 340
Comarques Gironines	157 387	10 273	12 458	2 551	182 669
Camp de Tarragona	100 650	9 577	11 434	2 491	124 152
Terres de l'Ebre	50 928	2 869	3 148	716	57 661
Àmbit de Ponent	64 639	4 112	5 020	1 277	75 048
Comarques Centrals	94 670	6 900	8 054	1 836	111 460
Alt Pirineu i Aran	20 968	1 415	1 721	462	24 566
Barcelona	494 706	42 927	48 154	10 045	595 832
Girona	161 031	10 687	12 980	2 760	187 458
Lleida	85 536	5 281	6 398	1 578	98 793
Tarragona	151 578	12 446	14 582	3 207	181 813

Font: Institut d'Estadística de Catalunya. Cens d'edificis 2001.

(1) No s'hi inclouen els edificis en construcció.

# 13.09 Edificis d'habitatge familiar<sup>(1)</sup>. 2001.

Per instal·lacions i serveis. Comarques, àmbits i províncies.

	Aigua corrent	Aigua calenta central	Evacuació d'aigües residuals	Porter automàtic	Garatge	Gas	Línia telefònica	Edificis d'habitatge familiar
Alt Camp	12 718	10 065	12 700	3 462	4 149	2 507	9 791	12 806
Alt Empordà	44 923	20 972	44 337	11 441	18 559	13 761	39 876	45 337
Alt Penedès	21 714	11 928	21 429	6 939	10 705	6 115	19 334	21 835
Alt Urgell	5 793	3 124	5 712	1 350	2 186	1 224	4 742	5 912
Alta Ribagorça	930	682	927	311	201	222	727	937
Anoia	27 406	24 666	26 990	10 327	10 344	7 811	22 883	27 606
Bages	34 927	16 981	34 504	15 730	17 895	14 356	31 809	35 158
Baix Camp	32 028	22 903	31 875	13 117	13 655	11 588	25 518	32 201
Baix Ebre	22 999	6 093	22 780	6 201	7 262	1 576	16 839	23 286
Baix Empordà	44 939	22 516	44 646	12 600	17 993	16 640	39 137	45 121
Baix Llobregat	81 430	51 815	80 608	43 493	27 766	42 954	76 419	81 915
Baix Penedès	30 834	21 925	30 657	10 093	13 706	9 503	25 611	30 952
Barcelonès	106 857	27 625	106 753	72 093	9 503	86 308	104 476	107 337
Berguedà	10 255	5 361	10 086	3 355	4 767	2 407	9 006	10 412
Cerdanya	6 951	5 566	6 914	1 202	3 152	1 620	5 296	7 038
Conca de Barberà	8 985	6 842	8 977	2 803	3 176	853	6 630	9 196
Garraf	24 439	13 781	24 119	12 213	9 110	14 609	21 773	24 546
Garrigues	8 765	7 238	8 754	3 089	4 325	291	6 890	8 824
Garrotxa	14 599	10 738	14 445	3 339	8 336	4 489	13 297	14 830
Gironès	24 933	13 394	24 739	9 100	10 965	14 391	23 430	25 139
Maresme	69 509	35 348	69 249	32 032	26 077	45 292	65 112	69 841
Montsià	19 895	4 991	19 810	6 882	6 467	1 147	15 238	20 022
Noguera	11 853	9 342	11 813	3 236	6 101	2 547	9 428	11 950
Osona	34 307	20 003	34 030	13 766	21 923	10 295	31 682	34 565
Pallars Jussà	4 876	3 049	4 831	1 111	1 128	511	3 180	4 960
Pallars Sobirà	2 823	1 809	2 783	404	551	471	2 007	2 860
Pla d'Urgell	8 893	7 930	8 883	3 963	5 633	1 335	7 898	8 934
Pla de l'Estany	7 246	5 532	7 259	1 586	3 516	2 968	6 874	7 394
Priorat	5 667	4 894	5 655	805	2 177	293	3 717	5 726
Ribera d'Ebre	8 447	6 742	8 433	2 431	3 399	785	6 427	8 510
Ripollès	7 524	5 060	7 350	1 871	3 255	2 060	6 006	7 615
Segarra	6 100	5 079	6 045	2 077	3 113	1 562	5 104	6 223
Segrià	28 635	17 716	28 459	14 636	14 462	8 327	25 112	28 883
Selva	37 076	26 493	36 738	10 888	17 170	11 558	32 944	37 233
Solsonès	3 568	3 158	3 497	798	1 949	318	2 744	3 719
Tarragonès	33 054	13 517	32 695	16 398	13 494	7 547	27 162	33 271
Terra Alta	5 805	4 740	5 799	1 838	2 834	157	4 310	5 843
Urgell	10 079	6 597	10 057	3 920	4 158	1 806	8 055	10 234
Val d'Aran	2 855	2 382	2 855	461	833	1 038	2 271	2 859
Vallès Occidental	113 557	67 290	112 974	57 317	42 928	72 525	109 275	115 042
Vallès Oriental	67 522	39 409	67 053	25 714	34 566	24 330	64 575	67 824
<b>Catalunya</b>	<b>1 055 716</b>	<b>595 296</b>	<b>1 048 220</b>	<b>444 392</b>	<b>413 489</b>	<b>450 097</b>	<b>942 605</b>	<b>1 063 896</b>
Àmbit Metropolità	485 028	247 196	482 185	249 801	160 655	292 133	460 964	488 340
Comarques Gironines	181 240	104 705	179 514	50 825	79 794	65 867	161 564	182 669
Camp de Tarragona	123 286	80 146	122 559	46 678	50 357	32 291	98 429	124 152
Terres de l'Ebre	57 146	22 566	56 822	17 352	19 962	3 665	42 814	57 661
Àmbit de Ponent	74 325	53 902	74 011	30 921	37 792	15 868	62 487	75 048
Comarques Centrals	110 463	70 169	109 107	43 976	56 878	35 187	98 124	111 460
Alt Pirineu i Aran	24 228	16 612	24 022	4 839	8 051	5 086	18 223	24 566
Barcelona	591 681	314 034	587 570	292 965	215 605	327 131	555 849	595 832
Girona	185 978	108 103	184 218	51 775	81 733	67 262	165 922	187 458
Lleida	97 625	70 447	97 051	35 622	45 832	19 748	79 591	98 793
Tarragona	180 432	102 712	179 381	64 030	70 319	35 956	141 243	181 813

Font: Institut d'Estadística de Catalunya. Cens d'edificis 2001.

(1) No s'hi inclouen els edificis en construcció.

# 13.10 Edificis d'habitatge familiar<sup>(1)</sup>. 2001.

Per places de garatge. Comarques, àmbits i províncies.

	Sense garatge	Nombre de places					Total
		1 a 10	11 a 50	51 a 100	101 a 300	> 300	
Alt Camp	8 657	4 101	45	2	1	-	12 806
Alt Empordà	26 778	18 414	132	11	1	1	45 337
Alt Penedès	11 130	10 615	83	5	1	1	21 835
Alt Urgell	3 726	2 157	28	1	-	-	5 912
Alta Ribagorça	736	188	13	-	-	-	937
Anoia	17 262	10 177	157	6	3	1	27 606
Bages	17 263	17 662	216	12	5	-	35 158
Baix Camp	18 546	13 195	406	46	5	3	32 201
Baix Ebre	16 024	7 188	69	5	-	-	23 286
Baix Empordà	27 128	17 758	223	5	4	3	45 121
Baix Llobregat	54 149	26 445	1 227	45	48	1	81 915
Baix Penedès	17 246	13 402	291	12	1	-	30 952
Barcelonès	97 834	6 545	2 307	408	212	31	107 337
Berguedà	5 645	4 718	47	1	1	-	10 412
Cerdanya	3 886	3 122	28	2	-	-	7 038
Conca de Barberà	6 020	3 161	15	-	-	-	9 196
Garraf	15 436	8 907	185	10	8	-	24 546
Garrigues	4 499	4 320	5	-	-	-	8 824
Garrotxa	6 494	8 297	37	2	-	-	14 830
Gironès	14 174	10 652	284	19	10	-	25 139
Maresme	43 764	25 567	475	27	8	-	69 841
Montsià	13 555	6 409	55	1	2	-	20 022
Noguera	5 849	6 059	39	2	1	-	11 950
Osona	12 642	21 785	134	2	2	-	34 565
Pallars Jussà	3 832	1 110	17	-	-	1	4 960
Pallars Sobirà	2 309	534	17	-	-	-	2 860
Pla d'Urgell	3 301	5 623	10	-	-	-	8 934
Pla de l'Estany	3 878	3 483	32	-	1	-	7 394
Priorat	3 549	2 177	-	-	-	-	5 726
Ribera d'Ebre	5 111	3 393	5	1	-	-	8 510
Ripollès	4 360	3 203	49	3	-	-	7 615
Segarra	3 110	3 091	22	-	-	-	6 223
Segrià	14 421	14 159	282	17	3	1	28 883
Selva	20 063	16 993	163	10	1	3	37 233
Solsonès	1 770	1 923	26	-	-	-	3 719
Tarragonès	19 777	13 053	373	60	7	1	33 271
Terra Alta	3 009	2 829	5	-	-	-	5 843
Urgell	6 076	4 137	20	-	1	-	10 234
Val d'Aran	2 026	771	56	4	1	1	2 859
Vallès Occidental	72 114	41 469	1 297	134	27	1	115 042
Vallès Oriental	33 258	34 066	479	15	6	-	67 824
<b>Catalunya</b>	<b>650 407</b>	<b>402 858</b>	<b>9 354</b>	<b>868</b>	<b>360</b>	<b>49</b>	<b>1 063 896</b>
Àmbit Metropolità	327 685	153 614	6 053	644	310	34	488 340
Comarques Gironines	102 875	78 800	920	50	17	7	182 669
Camp de Tarragona	73 795	49 089	1 130	120	14	4	124 152
Terres de l'Ebre	37 699	19 819	134	7	2	-	57 661
Àmbit de Ponent	37 256	37 389	378	19	5	1	75 048
Comarques Centrals	54 582	56 265	580	21	11	1	111 460
Alt Pirineu i Aran	16 515	7 882	159	7	1	2	24 566
Barcelona	380 227	207 978	6 606	665	321	35	595 832
Girona	105 725	80 714	943	52	17	7	187 458
Lleida	52 961	45 258	541	24	6	3	98 793
Tarragona	111 494	68 908	1 264	127	16	4	181 813

Font: Institut d'Estadística de Catalunya. Cens d'edificis 2001.

(1) No s'hi inclouen els edificis en construcció.



# 13.11

## Habitatges. 2001.

Per tipus. Comarques, àmbits i províncies.

	Habitatges familiars					total	Establiments col·lectius
	principals		no principals				
	habitatges allotjaments		secundaris	vacants	altres		
Alt Camp	12 654	1	3 733	3 251	51	19 690	7
Alt Empordà	37 467	4	46 046	13 392	625	97 534	18
Alt Penedès	28 217	2	5 295	5 296	196	39 006	17
Alt Urgell	7 017	1	2 143	1 689	35	10 885	7
Alta Ribagorça	1 367	-	894	290	19	2 570	2
Anoia	32 720	5	8 172	11 448	89	52 434	21
Bages	56 098	-	5 746	13 202	411	75 457	69
Baix Camp	51 747	2	26 802	15 026	845	94 422	48
Baix Ebre	23 292	-	8 695	6 338	264	38 589	17
Baix Empordà	39 993	7	45 269	8 841	3 363	97 473	28
Baix Llobregat	240 574	2	23 387	34 170	1 852	299 985	161
Baix Penedès	23 254	2	46 148	5 460	225	75 089	11
Barcelonès	804 614	2	63 495	133 642	5 563	1 007 316	595
Berguedà	14 177	-	2 920	3 844	91	21 032	24
Cerdanya	5 543	-	9 081	1 123	108	15 855	10
Conca de Barberà	6 759	1	2 971	1 706	29	11 466	7
Garraf	40 583	2	16 168	6 813	4 370	67 936	26
Garrigues	6 798	4	1 636	2 084	46	10 568	3
Garrotxa	17 465	2	1 655	4 015	232	23 369	7
Gironès	50 799	1	6 662	12 374	1 064	70 900	98
Maresme	125 611	11	28 813	23 988	1 161	179 584	105
Montsià	20 395	-	6 106	7 031	123	33 655	4
Noguera	12 102	2	3 248	2 861	53	18 266	19
Osona	44 194	2	6 089	8 621	162	59 068	61
Pallars Jussà	4 753	2	2 598	2 187	79	9 619	3
Pallars Sobirà	2 486	4	2 182	369	51	5 092	3
Pla d'Urgell	10 130	4	655	1 888	62	12 739	10
Pla de l'Estany	11 016	-	979	2 758	56	14 809	26
Priorat	3 557	-	2 510	599	35	6 701	2
Ribera d'Ebre	7 722	-	1 101	2 480	28	11 331	1
Ripollès	9 837	1	4 196	2 515	42	16 591	14
Segarra	6 379	-	1 453	1 387	24	9 243	6
Segrià	58 571	9	8 497	12 546	1 328	80 951	54
Selva	42 375	-	28 407	7 785	657	79 224	29
Solsonès	3 826	-	1 582	1 176	50	6 634	11
Tarragonès	66 109	1	47 845	19 638	5 085	138 678	27
Terra Alta	4 149	-	1 231	1 305	45	6 730	1
Urgell	10 828	-	2 347	2 416	49	15 640	11
Val d'Aran	2 848	1	4 411	517	99	7 876	5
Vallès Occidental	256 816	2	18 567	49 477	1 360	326 222	132
Vallès Oriental	110 932	5	15 208	17 373	408	143 926	81
<b>Catalunya</b>	<b>2 315 774</b>	<b>82</b>	<b>514 943</b>	<b>452 921</b>	<b>30 435</b>	<b>3 314 155</b>	<b>1 781</b>
Àmbit Metropolità	1 607 347	26	170 933	270 759	14 910	2 063 975	1 117
Comarques Gironines	208 952	15	133 214	51 680	6 039	399 900	220
Camp de Tarragona	164 080	7	130 009	45 680	6 270	346 046	102
Terres de l'Ebre	55 558	-	17 133	17 154	460	90 305	23
Àmbit de Ponent	104 808	19	17 836	23 182	1 562	147 407	103
Comarques Centrals	151 015	7	24 509	38 291	803	214 625	186
Alt Pirineu i Aran	24 014	8	21 309	6 175	391	51 897	30
Barcelona	1 754 299	33	193 595	307 859	15 663	2 271 449	1 289
Girona	213 468	15	140 494	52 602	6 100	412 679	227
Lleida	128 369	27	33 712	29 626	1 942	193 676	140
Tarragona	219 638	7	147 142	62 834	6 730	436 351	125

Font: Institut d'Estadística de Catalunya. Cens d'habitatges 2001.



# 13.12 Habitatges principals. 2001.

Per règim de tinença. Comarques, àmbits i províncies.

	Propietat			total	Lloguer	Gratuït	Altres formes	Total
	compra	accés a compra	herència o donació					
Alt Camp	5 736	3 096	1 665	10 497	1 419	359	379	12 654
Alt Empordà	15 467	8 471	3 893	27 831	7 042	1 051	1 543	37 467
Alt Penedès	11 220	8 191	3 735	23 146	3 402	516	1 153	28 217
Alt Urgell	2 905	1 038	1 337	5 280	1 313	194	230	7 017
Alta Ribagorça	542	351	256	1 149	124	22	72	1 367
Anoia	15 857	8 475	2 361	26 693	4 480	558	989	32 720
Bages	25 212	14 200	3 437	42 849	10 437	940	1 872	56 098
Baix Camp	23 281	16 348	3 391	43 020	6 243	1 253	1 231	51 747
Baix Ebre	10 612	4 072	5 019	19 703	2 181	617	791	23 292
Baix Empordà	18 236	10 060	3 269	31 565	5 188	1 018	2 222	39 993
Baix Llobregat	110 350	88 843	7 490	206 683	25 546	2 602	5 743	240 574
Baix Penedès	9 223	8 259	1 648	19 130	2 624	691	809	23 254
Barcelonès	389 625	168 258	21 529	579 412	198 693	10 022	16 487	804 614
Berguedà	6 556	2 095	1 274	9 925	3 169	521	562	14 177
Cerdanya	1 887	1 006	632	3 525	1 539	217	262	5 543
Conca de Barberà	2 932	1 051	1 640	5 623	684	207	245	6 759
Garraf	17 335	14 721	1 404	33 460	5 307	664	1 152	40 583
Garrigues	2 644	781	2 228	5 653	385	203	557	6 798
Garrotxa	8 762	2 912	1 418	13 092	3 638	377	358	17 465
Gironès	22 729	16 026	2 583	41 338	6 844	636	1 981	50 799
Maresme	53 140	43 008	6 183	102 331	17 207	2 191	3 882	125 611
Montsià	8 924	4 019	3 961	16 904	2 029	650	812	20 395
Noguera	5 018	1 872	2 915	9 805	1 249	325	723	12 102
Osona	20 647	10 386	2 969	34 002	7 435	1 184	1 573	44 194
Pallars Jussà	2 365	371	1 014	3 750	664	116	223	4 753
Pallars Sobirà	853	368	724	1 945	311	91	139	2 486
Pla d'Urgell	4 173	2 015	2 580	8 768	594	296	472	10 130
Pla de l'Estany	6 426	2 163	855	9 444	915	196	461	11 016
Priorat	1 369	302	1 292	2 963	281	146	167	3 557
Ribera d'Ebre	3 051	970	2 310	6 331	797	272	322	7 722
Ripollès	4 781	1 560	770	7 111	2 197	306	223	9 837
Segarra	2 271	1 353	1 383	5 007	941	180	251	6 379
Segrià	26 327	16 652	5 866	48 845	6 570	1 396	1 760	58 571
Selva	20 413	11 655	2 382	34 450	5 685	828	1 412	42 375
Solsonès	1 543	658	515	2 716	760	133	217	3 826
Tarragonès	28 497	23 146	2 855	54 498	8 644	1 196	1 771	66 109
Terra Alta	1 418	274	1 994	3 686	222	105	136	4 149
Urgell	4 251	2 345	2 360	8 956	1 172	283	417	10 828
Val d'Aran	799	803	513	2 115	457	158	118	2 848
Vallès Occidental	119 158	96 075	9 399	224 632	22 940	2 961	6 283	256 816
Vallès Oriental	47 306	40 784	4 798	92 888	13 095	1 662	3 287	110 932
<b>Catalunya</b>	<b>1 063 841</b>	<b>639 033</b>	<b>127 847</b>	<b>1 830 721</b>	<b>384 423</b>	<b>37 343</b>	<b>63 287</b>	<b>2 315 774</b>
Àmbit Metropolità	748 134	459 880	54 538	1 262 552	286 190	20 618	37 987	1 607 347
Comarques Gironines	96 814	52 847	15 246	149 780	22 615	4 412	8 200	208 952
Camp de Tarragona	71 038	52 202	154 597	2 437 704	589 666	3 852	4 602	164 080
Terres de l'Ebre	24 005	9 335	134 673	1 915 986	401 871	1 644	2 061	55 558
Àmbit de Ponent	44 684	25 018	60 185	1 302 143	293 557	2 683	4 180	104 808
Comarques Centrals	69 815	35 814	80 808	1 590 972	341 756	3 336	5 213	151 015
Alt Pirineu i Aran	9 351	3 937	181 787	2 660 629	621 933	798	1 044	24 014
Barcelona	816 400	495 065	64 459	1 375 924	311 653	23 800	42 922	1 754 299
Girona	98 304	53 652	15 622	167 578	32 840	4 600	8 450	213 468
Lleida	54 094	28 779	21 991	104 864	14 806	3 447	5 252	128 369
Tarragona	95 043	61 537	25 775	182 355	25 124	5 496	6 663	219 638

Font: Institut d'Estadística de Catalunya. Cens d'habitatges 2001.

# 13.13 Habitatges principals. 2001.

Per nombre d'habitatges de l'edifici. Comarques, àmbits i províncies.

	Nombre d'habitatges			Total
	1	2	3 o més	
Alt Camp	6 723	1 058	4 873	12 654
Alt Empordà	16 374	4 313	16 780	37 467
Alt Penedès	12 509	2 508	13 200	28 217
Alt Urgell	2 848	645	3 524	7 017
Alta Ribagorça	484	108	775	1 367
Anoia	13 361	3 946	15 413	32 720
Bages	18 911	5 925	31 262	56 098
Baix Camp	13 379	3 985	34 383	51 747
Baix Ebre	11 862	2 675	8 755	23 292
Baix Empordà	17 692	5 389	16 912	39 993
Baix Llobregat	39 383	11 086	190 105	240 574
Baix Penedès	10 137	2 066	11 051	23 254
Barcelonès	25 479	12 906	766 229	804 614
Berguedà	4 628	2 227	7 322	14 177
Cerdanya	2 000	622	2 921	5 543
Conca de Barberà	4 481	933	1 345	6 759
Garraf	10 281	2 810	27 492	40 583
Garrigues	5 097	968	733	6 798
Garrotxa	9 376	2 212	5 877	17 465
Gironès	13 850	3 928	33 021	50 799
Maresme	37 626	10 432	77 553	125 611
Montsià	9 878	3 298	7 219	20 395
Noguera	6 433	1 351	4 318	12 102
Osona	21 305	5 206	17 683	44 194
Pallars Jussà	2 089	418	2 246	4 753
Pallars Sobirà	1 433	224	829	2 486
Pla d'Urgell	6 435	1 220	2 475	10 130
Pla de l'Estany	3 521	1 488	6 007	11 016
Priorat	2 618	502	437	3 557
Ribera d'Ebre	4 940	1 079	1 703	7 722
Ripollès	3 008	995	5 834	9 837
Segarra	3 543	706	2 130	6 379
Segrià	15 810	4 184	38 577	58 571
Selva	18 592	3 961	19 822	42 375
Solsonès	1 801	357	1 668	3 826
Tarragonès	11 292	4 263	50 554	66 109
Terra Alta	3 278	514	357	4 149
Urgell	5 840	1 407	3 581	10 828
Val d'Aran	1 274	259	1 315	2 848
Vallès Occidental	64 655	15 331	176 830	256 816
Vallès Oriental	39 796	8 051	63 085	110 932
<b>Catalunya</b>	<b>504 022</b>	<b>135 556</b>	<b>1 676 196</b>	<b>2 315 774</b>
Àmbit Metropolità	229 729	63 124	1 314 494	1 607 347
Comarques Gironines	82 413	22 286	104 253	208 952
Camp de Tarragona	48 630	12 807	102 643	164 080
Terres de l'Ebre	29 958	7 566	18 034	55 558
Àmbit de Ponent	43 158	9 836	51 814	104 808
Comarques Centrals	60 006	17 661	73 348	151 015
Alt Pirineu i Aran	10 128	2 276	11 610	24 014
Barcelona	287 856	80 353	1 386 090	1 754 299
Girona	83 758	22 780	106 930	213 468
Lleida	53 820	12 050	62 499	128 369
Tarragona	78 588	20 373	120 677	219 638

Font: Institut d'Estadística de Catalunya. Cens d'habitatges 2001.

# 13.14 Habitatges principals. 2001.

Per superfície útil. Comarques, àmbits i províncies.

	Superfície (m <sup>2</sup> )							Total
	<30	30 - 59	60 - 89	90 - 119	120 - 149	150 - 179	≥180	
Alt Camp	19	635	3 210	5 506	1 595	811	878	<b>12 654</b>
Alt Empordà	117	1 935	11 575	15 198	4 220	1 957	2 465	<b>37 467</b>
Alt Penedès	43	1 110	9 316	10 542	3 154	1 751	2 301	<b>28 217</b>
Alt Urgell	8	382	1 747	3 195	904	363	418	<b>7 017</b>
Alta Ribagorça	6	111	531	443	112	67	97	<b>1 367</b>
Anoia	56	1 416	12 575	12 441	2 906	1 512	1 814	<b>32 720</b>
Bages	71	2 494	22 189	21 645	5 312	2 081	2 306	<b>56 098</b>
Baix Camp	78	2 392	18 237	21 309	4 992	2 191	2 548	<b>51 747</b>
Baix Ebre	86	1 386	7 043	10 190	2 661	898	1 028	<b>23 292</b>
Baix Empordà	114	2 184	12 921	14 521	4 632	2 294	3 327	<b>39 993</b>
Baix Llobregat	359	27 596	127 959	59 653	11 760	5 987	7 260	<b>240 574</b>
Baix Penedès	59	1 404	8 907	7 719	2 611	1 221	1 333	<b>23 254</b>
Barcelonès	3 811	154 538	434 071	157 690	28 571	12 069	13 864	<b>804 614</b>
Berguedà	20	630	4 992	5 967	1 475	496	597	<b>14 177</b>
Cerdanya	30	333	1 901	2 039	615	254	371	<b>5 543</b>
Conca de Barberà	33	326	1 776	2 730	969	408	517	<b>6 759</b>
Garraf	97	3 017	16 833	13 969	3 115	1 575	1 977	<b>40 583</b>
Garrigues	7	205	1 710	2 941	1 093	441	401	<b>6 798</b>
Garrotxa	27	494	5 440	7 564	1 914	876	1 150	<b>17 465</b>
Gironès	75	2 482	17 702	19 885	5 280	2 375	3 000	<b>50 799</b>
Maresme	222	7 283	50 543	41 296	10 340	5 939	9 988	<b>125 611</b>
Montsià	50	1 325	6 123	8 702	2 417	872	906	<b>20 395</b>
Noguera	15	372	3 084	5 392	1 908	689	642	<b>12 102</b>
Osona	79	1 581	13 483	19 040	5 313	2 185	2 513	<b>44 194</b>
Pallars Jussà	20	190	1 180	2 143	557	301	362	<b>4 753</b>
Pallars Sobirà	10	157	725	773	339	193	289	<b>2 486</b>
Pla d'Urgell	12	257	2 097	4 837	1 689	624	614	<b>10 130</b>
Pla de l'Estany	13	184	2 247	4 053	2 416	925	1 178	<b>11 016</b>
Priorat	14	218	834	1 140	572	294	485	<b>3 557</b>
Ribera d'Ebre	17	377	2 150	2 922	1 127	489	640	<b>7 722</b>
Ripollès	14	497	4 469	3 123	851	372	511	<b>9 837</b>
Segarra	3	156	1 429	3 073	965	368	385	<b>6 379</b>
Segrià	136	2 653	18 052	26 164	6 766	2 496	2 304	<b>58 571</b>
Selva	189	2 549	15 483	16 178	3 911	1 787	2 278	<b>42 375</b>
Solsonès	2	106	913	1 562	544	279	420	<b>3 826</b>
Tarragonès	174	4 197	26 871	24 961	5 091	2 202	2 613	<b>66 109</b>
Terra Alta	22	218	939	1 417	731	370	452	<b>4 149</b>
Urgell	10	367	2 569	5 053	1 681	566	582	<b>10 828</b>
Val d'Aran	24	218	861	966	313	197	269	<b>2 848</b>
Vallès Occidental	275	15 474	125 343	76 750	18 833	8 852	11 289	<b>256 816</b>
Vallès Oriental	102	6 284	49 674	33 162	9 537	5 257	6 916	<b>110 932</b>
<b>Catalunya</b>	<b>6 519</b>	<b>249 733</b>	<b>1 049 704</b>	<b>677 854</b>	<b>163 792</b>	<b>74 884</b>	<b>93 288</b>	<b>2 315 774</b>
Àmbit Metropolità	4 909	215 302	813 739	393 062	85 310	41 430	53 595	<b>1 607 347</b>
Comarques Gironines	549	10 325	69 837	80 522	23 224	10 586	13 909	<b>208 952</b>
Camp de Tarragona	377	9 172	59 835	63 365	15 830	7 127	8 374	<b>164 080</b>
Terres de l'Ebre	175	3 306	16 255	23 231	6 936	2 629	3 026	<b>55 558</b>
Àmbit de Ponent	183	4 010	28 941	47 460	14 102	5 184	4 928	<b>104 808</b>
Comarques Centrals	228	6 227	54 152	60 655	15 550	6 553	7 650	<b>151 015</b>
Alt Pirineu i Aran	98	1 391	6 945	9 559	2 840	1 375	1 806	<b>24 014</b>
Barcelona	5 135	221 420	866 900	452 041	100 304	47 682	60 817	<b>1 754 299</b>
Girona	576	10 600	71 413	82 243	23 686	10 778	14 172	<b>213 468</b>
Lleida	256	5 235	35 301	56 974	17 036	6 668	6 899	<b>128 369</b>
Tarragona	552	12 478	76 090	86 596	22 766	9 756	11 400	<b>219 638</b>

Font: Institut d'Estadística de Catalunya. Cens d'habitatges 2001.

# 13.15 Habitatges principals. 2001.

Per nombre d'habitacions. Comarques, àmbits i províncies.

	Nombre d'habitacions								Total
	1	2	3	4	5	6	7	8 o més	
Alt Camp	26	100	550	1 623	3 927	4 191	1 269	968	12 654
Alt Empordà	253	1 266	5 177	8 207	10 855	7 647	2 243	1 819	37 467
Alt Penedès	110	510	2 667	5 256	7 567	7 624	2 194	2 289	28 217
Alt Urgell	44	339	760	1 308	1 829	1 690	534	513	7 017
Alta Ribagorça	33	78	208	232	377	223	101	115	1 367
Anoia	130	648	2 831	5 506	10 671	9 374	1 883	1 677	32 720
Bages	170	1 188	6 885	11 258	17 769	13 307	3 271	2 250	56 098
Baix Camp	189	1 132	5 934	10 505	15 255	14 031	2 727	1 974	51 747
Baix Ebre	73	618	2 325	4 623	7 420	5 785	1 349	1 099	23 292
Baix Empordà	224	1 225	4 643	7 917	13 025	8 053	2 533	2 373	39 993
Baix Llobregat	638	5 544	39 943	56 264	77 804	46 048	8 289	6 044	240 574
Baix Penedès	135	824	3 594	5 193	7 021	4 248	1 239	1 000	23 254
Barcelonès	6 953	39 512	165 239	207 119	234 247	114 111	21 711	15 722	804 614
Berguedà	22	105	840	2 325	5 327	4 023	866	669	14 177
Cerdanya	37	146	592	1 179	1 872	1 077	333	307	5 543
Conca de Barberà	9	98	454	1 081	2 000	1 874	623	620	6 759
Garraf	201	1 203	4 115	7 746	13 910	10 174	2 003	1 231	40 583
Garrigues	16	47	254	1 136	2 108	1 949	671	617	6 798
Garrotxa	30	161	693	2 266	7 040	4 993	1 384	898	17 465
Gironès	187	929	4 629	9 010	16 116	13 845	3 228	2 855	50 799
Maresme	488	2 856	14 313	26 367	40 968	27 457	7 307	5 855	125 611
Montsià	58	413	2 073	4 684	6 720	4 554	1 116	777	20 395
Noguera	20	155	834	1 911	3 642	3 368	1 193	979	12 102
Osona	113	767	4 695	8 265	13 593	11 018	3 258	2 485	44 194
Pallars Jussà	19	66	281	646	1 395	1 495	443	408	4 753
Pallars Sobirà	14	79	208	375	671	579	249	311	2 486
Pla d'Urgell	17	91	583	1 326	3 255	3 178	979	701	10 130
Pla de l'Estany	25	106	574	1 258	3 373	3 197	1 245	1 238	11 016
Priorat	14	110	255	523	827	812	464	552	3 557
Ribera d'Ebre	15	97	563	1 362	2 321	1 897	741	726	7 722
Ripollès	16	75	447	1 401	4 213	2 628	586	471	9 837
Segarra	13	70	352	863	1 812	2 077	608	584	6 379
Segrià	223	968	4 621	10 156	18 895	16 963	4 093	2 652	58 571
Selva	430	1 613	6 538	8 787	12 878	8 049	2 187	1 893	42 375
Solsonès	4	41	333	563	976	980	455	474	3 826
Tarragonès	481	1 947	7 977	13 632	21 637	14 922	3 059	2 454	66 109
Terra Alta	30	111	389	599	961	957	495	607	4 149
Urgell	15	97	658	1 680	3 410	3 144	961	863	10 828
Val d'Aran	64	110	293	520	876	527	205	253	2 848
Vallès Occidental	666	4 977	35 946	55 638	85 306	53 704	11 879	8 700	256 816
Vallès Oriental	192	1 464	11 328	20 444	39 072	27 310	6 223	4 899	110 932
<b>Catalunya</b>	<b>12 397</b>	<b>71 886</b>	<b>345 594</b>	<b>510 754</b>	<b>722 941</b>	<b>463 083</b>	<b>106 197</b>	<b>82 922</b>	<b>2 315 774</b>
Àmbit Metropolità	9 248	56 066	273 551	378 834	498 874	286 428	59 606	44 740	1 607 347
Comarques Gironines	1 165	5 375	22 701	38 846	67 500	48 412	13 406	11 547	208 952
Camp de Tarragona	854	4 211	18 764	32 557	50 667	40 078	9 381	7 568	164 080
Terres de l'Ebre	176	1 239	5 350	11 268	17 422	13 193	3 701	3 209	55 558
Àmbit de Ponent	304	1 428	7 302	17 072	33 122	30 679	8 505	6 396	104 808
Comarques Centrals	439	2 749	15 584	27 917	48 336	38 702	9 733	7 555	151 015
Alt Pirineu i Aran	211	818	2 342	4 260	7 020	5 591	1 865	1 907	24 014
Barcelona	9 691	58 793	288 861	406 204	546 098	324 045	68 835	51 772	1 754 299
Girona	1 185	5 465	23 119	39 766	69 133	49 344	13 675	11 781	213 468
Lleida	491	2 178	9 500	20 959	39 621	36 423	10 605	8 592	128 369
Tarragona	1 030	5 450	24 114	43 825	68 089	53 271	13 082	10 777	219 638

Font: Institut d'Estadística de Catalunya. Cens d'habitatges 2001.

# 13.16 Habitatges principals. 2001.

Per instal·lacions i serveis. Comarques, àmbits i províncies.

	Calefacció			total	Refrigeració	Habitatges principals
	col·lectiva	individual	aparells mòbils o fixos			
Alt Camp	321	5 778	5 558	<b>11 657</b>	1 113	<b>12 654</b>
Alt Empordà	1 987	20 015	12 311	<b>34 313</b>	3 968	<b>37 467</b>
Alt Penedès	1 158	16 854	8 239	<b>26 251</b>	4 201	<b>28 217</b>
Alt Urgell	1 019	4 086	1 283	<b>6 388</b>	443	<b>7 017</b>
Alta Ribagorça	132	872	338	<b>1 342</b>	46	<b>1 367</b>
Anoia	1 789	22 554	7 184	<b>31 527</b>	3 000	<b>32 720</b>
Bages	2 248	41 768	10 581	<b>54 597</b>	6 866	<b>56 098</b>
Baix Camp	1 294	23 152	22 751	<b>47 197</b>	7 227	<b>51 747</b>
Baix Ebre	568	7 367	13 374	<b>21 309</b>	3 806	<b>23 292</b>
Baix Empordà	1 283	23 324	12 808	<b>37 415</b>	2 920	<b>39 993</b>
Baix Llobregat	7 760	119 631	89 621	<b>217 012</b>	48 606	<b>240 574</b>
Baix Penedès	588	11 360	9 080	<b>21 028</b>	3 148	<b>23 254</b>
Barcelonès	25 097	337 490	356 243	<b>718 830</b>	156 835	<b>804 614</b>
Berguedà	697	10 067	2 900	<b>13 664</b>	574	<b>14 177</b>
Cerdanya	797	3 312	1 266	<b>5 375</b>	113	<b>5 543</b>
Conca de Barberà	306	3 815	2 164	<b>6 285</b>	288	<b>6 759</b>
Garraf	840	20 526	16 450	<b>37 816</b>	6 618	<b>40 583</b>
Garrigues	422	4 104	2 031	<b>6 557</b>	867	<b>6 798</b>
Garrotxa	1 250	11 228	3 683	<b>16 161</b>	1 057	<b>17 465</b>
Gironès	2 792	35 653	10 159	<b>48 604</b>	7 175	<b>50 799</b>
Maresme	3 731	69 470	44 077	<b>117 278</b>	13 689	<b>125 611</b>
Montsià	352	5 519	12 740	<b>18 611</b>	2 644	<b>20 395</b>
Noguera	1 665	7 106	2 961	<b>11 732</b>	2 051	<b>12 102</b>
Osona	2 999	33 826	6 323	<b>43 148</b>	2 023	<b>44 194</b>
Pallars Jussà	255	2 572	1 711	<b>4 538</b>	480	<b>4 753</b>
Pallars Sobirà	158	1 209	958	<b>2 325</b>	76	<b>2 486</b>
Pla d'Urgell	478	7 548	1 665	<b>9 691</b>	2 085	<b>10 130</b>
Pla de l'Estany	837	7 915	1 723	<b>10 475</b>	1 532	<b>11 016</b>
Priorat	113	1 761	1 272	<b>3 146</b>	268	<b>3 557</b>
Ribera d'Ebre	383	3 898	2 411	<b>6 692</b>	2 534	<b>7 722</b>
Ripollès	598	6 297	2 591	<b>9 486</b>	75	<b>9 837</b>
Segarra	469	4 415	1 004	<b>5 888</b>	635	<b>6 379</b>
Segrià	8 412	39 088	9 303	<b>56 803</b>	13 584	<b>58 571</b>
Selva	2 309	26 260	11 137	<b>39 706</b>	4 092	<b>42 375</b>
Solsonès	233	2 362	1 052	<b>3 647</b>	156	<b>3 826</b>
Tarragonès	1 867	28 354	29 925	<b>60 146</b>	10 962	<b>66 109</b>
Terra Alta	147	2 110	998	<b>3 255</b>	229	<b>4 149</b>
Urgell	825	7 560	2 020	<b>10 405</b>	1 707	<b>10 828</b>
Val d'Aran	453	1 698	662	<b>2 813</b>	90	<b>2 848</b>
Vallès Occidental	9 320	166 584	66 475	<b>242 379</b>	37 786	<b>256 816</b>
Vallès Oriental	5 064	75 454	25 761	<b>106 279</b>	14 466	<b>110 932</b>
<b>Catalunya</b>	<b>93 016</b>	<b>1 223 962</b>	<b>814 793</b>	<b>2 131 771</b>	<b>370 035</b>	<b>2 315 774</b>
Àmbit Metropolità	52 970	806 009	606 866	<b>1 465 845</b>	282 201	<b>1 607 347</b>
Comarques Gironines	11 056	130 692	54 412	<b>196 160</b>	20 819	<b>208 952</b>
Camp de Tarragona	4 489	74 220	70 750	<b>149 459</b>	23 006	<b>164 080</b>
Terres de l'Ebre	1 450	18 894	29 523	<b>49 867</b>	9 213	<b>55 558</b>
Àmbit de Ponent	12 271	69 821	18 984	<b>101 076</b>	20 929	<b>104 808</b>
Comarques Centrals	7 966	110 577	28 040	<b>146 583</b>	12 619	<b>151 015</b>
Alt Pirineu i Urgell	2 814	13 749	6 218	<b>22 781</b>	1 248	<b>24 014</b>
Barcelona	60 688	914 047	633 842	<b>1 608 577</b>	294 577	<b>1 754 299</b>
Girona	11 784	133 466	55 256	<b>200 506</b>	20 992	<b>213 468</b>
Lleida	14 605	83 335	25 422	<b>123 362</b>	22 247	<b>128 369</b>
Tarragona	5 939	93 114	100 273	<b>199 326</b>	32 219	<b>219 638</b>

Font: Institut d'Estadística de Catalunya. Cens d'habitatges 2001.

# 13.17 Habitatges principals. 2001.

Per disponibilitat de vehicle. Comarques, àmbits i províncies.

	Sense vehicle	Amb vehicle			total	Total
		un	dos	tres o més		
Alt Camp	2 869	5 081	3 722	982	9 785	12 654
Alt Empordà	8 630	17 451	8 991	2 395	28 837	37 467
Alt Penedès	5 682	12 970	7 599	1 966	22 535	28 217
Alt Urgell	1 702	3 284	1 614	417	5 315	7 017
Alta Ribagorça	360	670	252	85	1 007	1 367
Anoia	7 275	15 060	8 382	2 003	25 445	32 720
Bages	13 786	24 219	14 591	3 502	42 312	56 098
Baix Camp	12 317	24 133	12 382	2 915	39 430	51 747
Baix Ebre	5 444	10 532	5 887	1 429	17 848	23 292
Baix Empordà	7 959	17 772	10 549	3 713	32 034	39 993
Baix Llobregat	59 144	122 104	50 217	9 109	181 430	240 574
Baix Penedès	4 656	12 130	5 352	1 116	18 598	23 254
Barcelonès	347 558	370 673	73 699	12 684	457 056	804 614
Berguedà	3 595	5 914	3 640	1 028	10 582	14 177
Cerdanya	1 205	2 650	1 277	411	4 338	5 543
Conca de Barberà	1 768	2 770	1 771	450	4 991	6 759
Garraf	11 149	20 073	7 882	1 479	29 434	40 583
Garrigues	1 856	2 611	1 829	502	4 942	6 798
Garrotxa	3 629	7 045	5 222	1 569	13 836	17 465
Gironès	10 711	20 916	13 243	5 929	40 088	50 799
Maresme	29 408	60 407	29 499	6 297	96 203	125 611
Montsià	4 987	9 632	4 707	1 069	15 408	20 395
Noguera	2 989	5 187	2 998	928	9 113	12 102
Osona	8 944	18 951	12 750	3 549	35 250	44 194
Pallars Jussà	1 373	2 120	1 022	238	3 380	4 753
Pallars Sobirà	626	1 112	618	130	1 860	2 486
Pla d'Urgell	2 366	4 237	2 742	785	7 764	10 130
Pla de l'Estany	1 531	3 670	3 618	2 197	9 485	11 016
Priorat	1 062	1 404	781	310	2 495	3 557
Ribera d'Ebre	2 216	3 139	1 908	459	5 506	7 722
Ripollès	2 597	4 345	2 290	605	7 240	9 837
Segarra	1 491	2 810	1 600	478	4 888	6 379
Segrià	15 509	27 192	12 711	3 159	43 062	58 571
Selva	9 845	19 513	10 307	2 710	32 530	42 375
Solsonès	747	1 510	1 115	454	3 079	3 826
Tarragonès	16 773	31 163	14 484	3 689	49 336	66 109
Terra Alta	1 092	1 681	1 128	248	3 057	4 149
Urgell	2 771	4 781	2 598	678	8 057	10 828
Val d'Aran	586	1 275	784	203	2 262	2 848
Vallès Occidental	57 880	122 985	63 850	12 101	198 936	256 816
Vallès Oriental	21 723	50 908	30 732	7 569	89 209	110 932
<b>Catalunya</b>	<b>697 811</b>	<b>1 076 080</b>	<b>440 343</b>	<b>101 540</b>	<b>1 617 963</b>	<b>2 315 774</b>
Àmbit Metropolità	532 544	760 120	263 478	51 205	1 074 803	1 607 347
Comarques Gironines	44 902	90 712	54 220	19 118	164 050	208 952
Camp de Tarragona	39 445	76 681	38 492	9 462	124 635	164 080
Terres de l'Ebre	13 739	24 984	13 630	3 205	41 819	55 558
Àmbit de Ponent	26 982	46 818	24 478	6 530	77 826	104 808
Comarques Centrals	34 347	65 654	40 478	10 536	116 668	151 015
Alt Pirineu i Aran	5 852	11 111	5 567	1 484	18 162	24 014
Barcelona	566 078	824 162	302 786	61 273	1 188 221	1 754 299
Girona	45 897	92 922	55 240	19 409	167 571	213 468
Lleida	32 652	57 331	30 195	8 191	95 717	128 369
Tarragona	53 184	101 665	52 122	12 667	166 454	219 638

Font: Institut d'Estadística de Catalunya. Cens de locals 2001.



# 13.18 Habitatges principals. 2001.

Per disponibilitat de segona residència. Comarques, àmbits i províncies

	Sense segona residència	Amb segona residència				total	Total
		mateixa comarca	resta de Catalunya	resta de l'Estat	estranger		
Alt Camp	11 199	633	651	154	17	1 455	12 654
Alt Empordà	34 282	1 731	885	376	193	3 185	37 467
Alt Penedès	25 234	660	1 869	398	56	2 983	28 217
Alt Urgell	6 083	357	434	93	50	934	7 017
Alta Ribagorça	1 123	54	145	43	2	244	1 367
Anoia	29 434	789	2 003	465	29	3 286	32 720
Bages	50 593	1 433	3 476	529	67	5 505	56 098
Baix Camp	44 836	3 329	2 412	962	208	6 911	51 747
Baix Ebre	20 223	2 080	566	341	82	3 069	23 292
Baix Empordà	37 341	1 024	1 117	317	194	2 652	39 993
Baix Llobregat	209 707	3 406	17 998	9 023	440	30 867	240 574
Baix Penedès	20 415	692	1 623	437	87	2 839	23 254
Barcelonès	645 831	5 029	120 930	31 172	1 652	158 783	804 614
Berguedà	12 903	296	851	109	18	1 274	14 177
Cerdanya	4 777	78	583	88	17	766	5 543
Conca de Barberà	6 145	91	467	46	10	614	6 759
Garraf	36 820	1 016	1 832	782	133	3 763	40 583
Garrigues	6 303	56	399	27	13	495	6 798
Garrotxa	15 729	361	1 289	67	19	1 736	17 465
Gironès	43 792	877	5 534	513	83	7 007	50 799
Maresme	114 851	1 817	5 804	2 778	361	10 760	125 611
Montsià	18 230	1 130	318	605	112	2 165	20 395
Noguera	10 778	490	750	63	21	1 324	12 102
Osona	40 123	835	2 784	337	115	4 071	44 194
Pallars Jussà	3 875	312	507	50	9	878	4 753
Pallars Sobirà	1 952	114	379	28	13	534	2 486
Pla d'Urgell	9 358	102	610	54	6	772	10 130
Pla de l'Estany	10 044	161	752	46	13	972	11 016
Priorat	3 200	48	287	15	7	357	3 557
Ribera d'Ebre	6 705	123	781	98	15	1 017	7 722
Ripollès	8 579	217	959	73	9	1 258	9 837
Segarra	5 603	206	503	49	18	776	6 379
Segrià	50 390	2 183	4 787	1 153	58	8 181	58 571
Selva	39 245	727	1 624	626	153	3 130	42 375
Solsonès	3 424	141	233	22	6	402	3 826
Tarragonès	57 746	3 263	3 241	1 675	184	8 363	66 109
Terra Alta	3 732	60	300	31	26	417	4 149
Urgell	9 823	129	772	80	24	1 005	10 828
Val d'Aran	2 447	46	228	124	3	401	2 848
Vallès Occidental	223 243	3 687	23 031	6 455	400	33 573	256 816
Vallès Oriental	99 570	1 415	6 805	2 937	205	11 362	110 932
<b>Catalunya</b>	<b>1 985 688</b>	<b>41 198</b>	<b>220 519</b>	<b>63 241</b>	<b>5 128</b>	<b>330 086</b>	<b>2 315 774</b>
Àmbit Metropolità	1 355 256	17 030	178 269	53 545	3 247	252 091	1 607 347
Comarques Gironines	189 012	5 098	12 160	2 018	664	19 940	208 952
Camp de Tarragona	143 541	8 056	8 681	3 289	513	20 539	164 080
Terres de l'Ebre	48 890	3 393	1 965	1 075	235	6 668	55 558
Àmbit de Ponent	92 255	3 166	7 821	1 426	140	12 553	104 808
Comarques Centrals	136 477	3 494	9 347	1 462	235	14 538	151 015
Alt Pirineu i Aran	20 257	961	2 276	426	94	3 757	24 014
Barcelona	1 488 121	20 372	187 346	54 986	3 474	266 178	1 754 299
Girona	192 921	5 167	12 604	2 095	681	20 547	213 468
Lleida	112 215	4 210	9 923	1 796	225	16 154	128 369
Tarragona	192 431	11 449	10 646	4 364	748	27 207	219 638

Font: Institut d'Estadística de Catalunya. Cens de locals 2001.

# 13.19 Habitatges principals. 2001.

Per any d'arribada dels ocupants. Comarques, àmbits i províncies.

	Abans de 1941	De 1941 a 1960	De 1961 a 1980	De 1981 a 1990	De 1991 a 1995	De 1996 a 2000	2001	Total
Alt Camp	619	869	3 074	2 337	1 669	3 235	851	<b>12 654</b>
Alt Empordà	1 176	2 049	8 018	8 031	4 760	10 756	2 677	<b>37 467</b>
Alt Penedès	1 458	1 659	6 153	5 428	3 282	8 023	2 214	<b>28 217</b>
Alt Urgell	545	690	1 605	1 237	953	1 603	384	<b>7 017</b>
Alta Ribagorça	78	100	266	358	152	314	99	<b>1 367</b>
Anoia	1 009	1 600	9 046	6 030	3 525	8 976	2 534	<b>32 720</b>
Bages	1 626	3 717	15 565	11 064	6 200	14 157	3 769	<b>56 098</b>
Baix Camp	942	1 996	12 277	10 952	6 870	14 715	3 995	<b>51 747</b>
Baix Ebre	1 264	2 350	5 928	4 662	2 659	4 962	1 467	<b>23 292</b>
Baix Empordà	1 242	2 008	8 871	8 544	5 151	11 402	2 775	<b>39 993</b>
Baix Llobregat	1 571	5 039	70 547	42 934	28 157	73 771	18 555	<b>240 574</b>
Baix Penedès	399	453	3 153	3 917	3 112	9 364	2 856	<b>23 254</b>
Barcelona	17 332	54 541	310 036	137 670	71 802	171 617	41 616	<b>804 614</b>
Berguedà	626	1 299	4 002	2 959	1 578	2 825	888	<b>14 177</b>
Cerdanya	169	323	1 104	1 061	694	1 722	470	<b>5 543</b>
Conca de Barberà	559	726	1 575	1 288	697	1 472	442	<b>6 759</b>
Garraf	374	1 112	7 865	7 367	5 441	14 534	3 890	<b>40 583</b>
Garrigües	724	1 025	1 845	1 197	680	1 048	279	<b>6 798</b>
Garrotxa	804	1 408	4 922	3 479	1 896	3 845	1 111	<b>17 465</b>
Gironès	888	2 466	12 111	10 400	6 522	14 525	3 887	<b>50 799</b>
Maresme	1 854	4 219	28 547	25 504	15 795	39 821	9 871	<b>125 611</b>
Montsià	792	1 717	5 447	3 943	2 328	4 662	1 506	<b>20 395</b>
Noguera	1 072	1 428	2 982	2 285	1 243	2 325	767	<b>12 102</b>
Osona	1 376	2 652	11 378	9 191	5 485	11 104	3 008	<b>44 194</b>
Pallars Jussà	473	601	1 159	852	508	862	298	<b>4 753</b>
Pallars Sobirà	343	269	404	384	260	650	176	<b>2 486</b>
Pla d'Urgell	832	1 508	2 525	1 728	1 013	1 985	539	<b>10 130</b>
Pla de l'Estany	381	798	3 055	2 410	1 276	2 466	630	<b>11 016</b>
Priorat	381	457	835	645	348	688	203	<b>3 557</b>
Ribera d'Ebre	697	988	1 822	1 666	859	1 302	388	<b>7 722</b>
Ripollès	396	902	2 915	1 969	1 044	2 068	543	<b>9 837</b>
Segarra	595	684	1 364	1 027	773	1 510	426	<b>6 379</b>
Segrià	1 195	3 401	16 433	12 987	7 201	13 449	3 905	<b>58 571</b>
Selva	715	1 443	9 395	9 462	5 435	12 384	3 541	<b>42 375</b>
Solsonès	257	352	923	779	385	879	251	<b>3 826</b>
Tarragonès	656	1 538	15 988	13 016	8 849	20 045	6 017	<b>66 109</b>
Terra Alta	484	625	972	862	413	609	184	<b>4 149</b>
Urgell	836	1 246	2 438	1 961	1 267	2 390	690	<b>10 828</b>
Val d'Aran	148	201	465	512	328	922	272	<b>2 848</b>
Vallès Occidental	2 193	8 806	70 107	48 994	30 020	76 700	19 996	<b>256 816</b>
Vallès Oriental	1 189	2 978	25 961	21 740	14 778	36 204	8 082	<b>110 932</b>
<b>Catalunya</b>	<b>50 270</b>	<b>122 243</b>	<b>693 078</b>	<b>432 832</b>	<b>255 408</b>	<b>605 891</b>	<b>156 052</b>	<b>2 315 774</b>
Àmbit Metropolità	25 971	78 354	519 216	289 637	169 275	420 670	104 224	<b>1 607 347</b>
Comarques Gironines	5 602	11 074	49 287	44 295	26 084	57 446	15 164	<b>208 952</b>
Camp de Tarragona	3 556	6 039	36 902	32 155	21 545	49 519	14 364	<b>164 080</b>
Terres de l'Ebre	3 237	5 680	14 169	11 133	6 259	11 535	3 545	<b>55 558</b>
Àmbit de Ponent	5 254	9 292	27 587	21 185	12 177	22 707	6 606	<b>104 808</b>
Comarques Centrals	4 894	9 620	40 914	30 023	17 173	37 941	10 450	<b>151 015</b>
Alt Pirineu i Aran	1 756	2 184	5 003	4 404	2 895	6 073	1 699	<b>24 014</b>
Barcelona	30 581	87 568	559 134	318 833	186 038	457 723	114 422	<b>1 754 299</b>
Girona	5 711	11 337	50 225	45 170	26 660	58 843	15 522	<b>213 468</b>
Lleida	7 185	11 619	32 648	25 541	14 906	28 271	8 199	<b>128 369</b>
Tarragona	6 793	11 719	51 071	43 288	27 804	61 054	17 909	<b>219 638</b>

Font: Institut d'Estadística de Catalunya. Cens de locals 2001.



# 13.20 Habitatges principals. 2001.

Per problemes en l'habitatge. Comarques, àmbits i províncies.

	Sorolls exterior	Contaminació o males olors	Poca neteja als carrers	Males comu- nicacions	Poques zones verdes	Delinqüència o vandalisme	Falta de serveis <sup>(1)</sup>	Total
Alt Camp	3 127	3 238	2 653	1 672	5 146	2 690	100	12 654
Alt Empordà	8 534	3 988	8 391	3 328	8 979	4 804	389	37 467
Alt Penedès	8 165	4 281	8 118	4 783	8 739	5 483	291	28 217
Alt Urgell	978	518	1 111	623	1 085	353	83	7 017
Alta Ribagorça	189	80	390	244	363	85	21	1 367
Anoia	7 089	5 036	9 544	4 439	10 880	4 534	265	32 720
Bages	14 050	8 385	16 070	5 805	21 710	7 673	510	56 098
Baix Camp	16 793	9 204	17 401	7 045	19 236	16 033	411	51 747
Baix Ebre	5 438	2 695	5 840	1 810	6 156	4 163	192	23 292
Baix Empordà	8 557	3 461	9 315	3 486	10 498	4 062	376	39 993
Baix Llobregat	89 286	56 898	71 774	48 100	73 282	54 332	2 448	240 574
Baix Penedès	6 529	3 042	7 630	5 133	9 969	8 283	170	23 254
Barcelonès	343 199	212 170	348 360	85 618	312 846	282 663	12 732	804 614
Berguedà	1 928	988	2 427	1 418	2 774	1 131	136	14 177
Cerdanya	834	365	880	480	1 025	459	65	5 543
Conca de Barberà	1 004	653	1 433	652	2 289	697	64	6 759
Garraf	14 168	5 755	12 970	5 892	14 982	10 717	454	40 583
Garrigues	919	641	1 071	400	1 842	217	34	6 798
Garrotxa	2 968	1 513	2 943	1 195	1 894	1 039	183	17 465
Gironès	16 501	7 263	14 267	4 238	12 175	10 381	591	50 799
Maresme	42 600	20 081	37 446	17 696	38 610	25 700	1 569	125 611
Montsià	4 604	2 231	4 724	1 597	7 619	2 282	221	20 395
Noguera	2 057	1 372	2 427	851	3 236	718	112	12 102
Osona	9 539	9 354	8 528	3 439	11 984	5 300	369	44 194
Pallars Jussà	517	269	1 074	732	1 057	193	47	4 753
Pallars Sobirà	216	79	445	460	258	59	56	2 486
Pla d'Urgell	1 914	1 332	1 892	515	2 407	889	112	10 130
Pla de l'Estany	2 268	1 639	2 647	605	2 014	1 136	76	11 016
Priorat	419	146	574	327	436	222	24	3 557
Ribera d'Ebre	1 377	754	1 845	572	2 478	727	78	7 722
Ripollès	1 321	707	1 324	602	1 268	820	134	9 837
Segarra	754	1 449	1 561	756	2 072	614	60	6 379
Segrià	16 074	9 589	16 617	5 012	24 644	10 910	430	58 571
Selva	11 060	4 602	10 114	4 618	11 508	5 149	341	42 375
Solsonès	552	332	643	360	762	142	53	3 826
Tarragonès	24 036	22 972	24 175	10 684	31 832	17 868	835	66 109
Terra Alta	408	282	457	220	706	49	20	4 149
Urgell	1 509	1 117	2 571	627	2 849	763	58	10 828
Val d'Aran	520	154	687	360	719	152	24	2 848
Vallès Occidental	88 284	55 656	86 804	34 633	81 390	54 885	2 141	256 816
Vallès Oriental	33 479	22 946	37 946	18 546	32 599	17 292	943	110 932
<b>Catalunya</b>	<b>793 764</b>	<b>487 237</b>	<b>787 089</b>	<b>289 573</b>	<b>786 318</b>	<b>565 669</b>	<b>27 218</b>	<b>2 315 774</b>
Àmbit Metropolità	619 181	377 787	603 418	215 268	562 448	451 072	20 578	1 607 347
Comarques Gironines	51 209	23 173	49 001	18 072	48 336	27 391	2 090	208 952
Camp de Tarragona	51 908	39 255	53 866	25 513	68 908	45 793	1 604	164 080
Terres de l'Ebre	11 827	5 962	12 866	4 199	16 959	7 221	511	55 558
Àmbit de Ponent	23 227	15 500	26 139	8 161	37 050	14 111	806	104 808
Comarques Centrals	33 158	24 095	37 212	15 461	48 110	18 780	1 333	151 015
Alt Pirineu i Aran	3 254	1 465	4 587	2 899	4 507	1 301	296	24 014
Barcelona	651 761	401 553	639 913	230 354	609 807	469 718	21 859	1 754 299
Girona	51 970	23 504	49 806	18 450	49 242	27 822	2 143	213 468
Lleida	26 298	16 963	30 638	11 057	41 402	15 115	1 101	128 369
Tarragona	63 735	45 217	66 732	29 712	85 867	53 014	2 115	219 638

Font: Institut d'Estadística de Catalunya. Cens de locals 2001.

(1) Serveis financers i immobiliaris.

# 13.21 Lloguer d'habitatges. 2003.

## Per característiques de l'habitatge.

Tant per cent

	Barcelona <sup>(1)</sup>	Girona <sup>(2)</sup>	Lleida <sup>(3)</sup>	Tarragona <sup>(4)</sup>	Catalunya
<b>Tipus d'habitatge</b>	<b>100</b>	<b>100</b>	<b>100</b>	<b>100</b>	<b>100</b>
pis	76,5	77,0	73,8	80,6	<b>76,6</b>
apartament/estudi	21,4	18,8	25,2	17,8	<b>21,0</b>
unifamiliar	1,2	2,6	-	-	<b>1,3</b>
unifamiliar aïllat	0,9	1,6	1,0	1,6	<b>1,1</b>
<b>Nombre d'habitacions</b>	<b>100</b>	<b>100</b>	<b>100</b>	<b>100</b>	<b>100</b>
1	15,1	14,7	14,5	14,6	<b>14,9</b>
2	41,8	44,2	47,0	27,1	<b>41,9</b>
3	29,1	24,8	37,3	35,4	<b>29,7</b>
4	13,0	14,7	1,2	22,9	<b>12,6</b>
5 o més	1,0	1,6	-	-	<b>0,9</b>
<b>Superfície útil (m<sup>2</sup>)</b>	<b>100</b>	<b>100</b>	<b>100</b>	<b>100</b>	<b>100</b>
≤50	19,2	20,5	12,6	14,5	<b>18,3</b>
51 a 70	31,2	41,1	49,5	29,0	<b>35,9</b>
71 a 90	32,6	26,3	29,1	38,7	<b>31,1</b>
91 a 120	12,7	11,1	8,7	17,7	<b>12,2</b>
>120	4,2	1,0	-	-	<b>2,5</b>
<b>Prestacions</b>					
asseïllat	33,4	25,0	17,0	51,6	<b>30,9</b>
moblat	50,5	63,7	67,0	75,8	<b>58,0</b>
cuina en bon estat	42,1	50,0	48,9	88,7	<b>48,9</b>
bany en bon estat	44,1	51,8	44,7	85,5	<b>49,6</b>
calefacció	17,1	60,1	54,3	40,3	<b>34,1</b>
aire condicionat	5,4	5,4	5,3	3,2	<b>5,2</b>
ascensor	43,9	48,2	36,2	53,2	<b>44,7</b>
pàrquing	8,2	20,8	10,6	19,4	<b>12,4</b>

Font: Generalitat de Catalunya. Departament de Medi Ambient i Habitatge. Direcció General d'Habitatge.

(1) Barcelona ciutat.

(2) Girona, Figueres, Olot i Banyoles.

(3) Lleida, Balaguer i Tàrraga.

(4) Tarragona, Reus i Valls.

## 13.22 Lloguer d'habitatges. 2003. Per característiques del llogater.

Tant per cent

	Barcelona <sup>(1)</sup>	Girona <sup>(2)</sup>	Lleida <sup>(3)</sup>	Tarragona <sup>(4)</sup>	Catalunya
<b>Sexe</b>	<b>100</b>	<b>100</b>	<b>100</b>	<b>100</b>	<b>100</b>
home	48,8	48,2	57,3	50,0	<b>49,9</b>
dona	51,2	51,8	42,7	50,0	<b>50,1</b>
<b>Edat</b>	<b>100</b>	<b>100</b>	<b>100</b>	<b>100</b>	<b>100</b>
≤25	32,0	24,1	39,8	29,0	<b>30,9</b>
26 a 35	38,8	45,5	31,1	53,3	<b>40,6</b>
36 a 45	17,7	20,4	20,4	12,9	<b>18,3</b>
46 a 55	6,3	4,7	5,8	1,6	<b>5,5</b>
56 a 65	4,0	3,7	1,9	-	<b>3,3</b>
>65	1,2	1,6	1,0	3,2	<b>1,4</b>
<b>Situació laboral</b>	<b>100</b>	<b>100</b>	<b>100</b>	<b>100</b>	<b>100</b>
empresari	2,6	4,3	2,0	1,6	<b>2,8</b>
autònom	6,3	8,5	5,9	4,8	<b>6,6</b>
assalariat	55,6	68,1	59,8	62,9	<b>59,7</b>
estudiant	25,1	12,8	26,5	22,6	<b>22,1</b>
aturat	4,9	2,1	2,9	1,6	<b>3,7</b>
jubilat	4,2	3,7	1,0	3,2	<b>3,6</b>
altres	1,3	0,5	1,9	3,3	<b>1,5</b>
<b>Ingressos familiars mensuals (euros)</b>	<b>100</b>	<b>100</b>	<b>100</b>	<b>100</b>	<b>100</b>
sense ingressos	4,5	11,5	6,2	9,8	<b>6,6</b>
<600	11,5	3,4	9,3	8,2	<b>9,3</b>
600 - 1.200	35,6	45,9	47,4	42,6	<b>39,9</b>
1.200 - 1.800	29,2	28,4	26,8	27,9	<b>28,6</b>
1.800 - 2.400	14,4	8,1	9,3	11,5	<b>12,2</b>
2.400 - 3.000	2,9	2,0	1,0	-	<b>2,2</b>
> 3.000	1,9	0,7	-	-	<b>1,2</b>

Font: Generalitat de Catalunya. Departament de Medi Ambient i Habitatge. Direcció General d'Habitatge.

(1) Barcelona ciutat.

(2) Girona, Figueres, Olot i Banyoles.

(3) Lleida, Balaguer i Tàrraga.

(4) Tarragona, Reus i Valls.

## 13.23 Locals. 2001.

Per activitat. Comarques, àmbits i províncies.

	Locals actius	Locals inactius	Total
Alt Camp	1 342	997	2 339
Alt Empordà	5 275	2 770	8 045
Alt Penedès	3 568	1 246	4 814
Alt Urgell	549	472	1 021
Alta Ribagorça	226	67	293
Anoia	3 296	2 116	5 412
Bages	8 335	2 379	10 714
Baix Camp	7 644	4 116	11 760
Baix Ebre	3 128	2 094	5 222
Baix Empordà	4 488	1 516	6 004
Baix Llobregat	23 956	7 807	31 763
Baix Penedès	3 191	1 395	4 586
Barcelonès	117 584	26 541	144 125
Berguedà	1 943	570	2 513
Cerdanya	1 035	243	1 278
Conca de Barberà	717	835	1 552
Garraf	5 154	2 246	7 400
Garrigues	792	273	1 065
Garrotxa	2 298	591	2 889
Gironès	7 140	1 718	8 858
Maresme	15 721	5 510	21 231
Montsià	2 740	3 458	6 198
Noguera	2 296	630	2 926
Osona	7 597	2 190	9 787
Pallars Jussà	606	266	872
Pallars Sobirà	373	121	494
Pla d'Urgell	1 399	417	1 816
Pla de l'Estany	1 089	240	1 329
Priorat	474	366	840
Ribera d'Ebre	629	739	1 368
Ripollès	1 468	586	2 054
Segarra	801	319	1 120
Segrià	10 245	3 420	13 665
Selva	4 621	1 571	6 192
Solsonès	741	198	939
Tarragonès	10 482	4 204	14 686
Terra Alta	791	533	1 324
Urgell	1 586	754	2 340
Val d'Aran	529	156	685
Vallès Occidental	29 827	8 843	38 670
Vallès Oriental	11 453	3 709	15 162
<b>Catalunya</b>	<b>307 129</b>	<b>98 222</b>	<b>405 351</b>
Àmbit Metropolità	207 263	55 902	263 165
Comarques Gironines	26 379	8 992	35 371
Camp de Tarragona	23 850	11 913	35 763
Terres de l'Ebre	7 288	6 824	14 112
Àmbit de Ponent	17 119	5 813	22 932
Comarques Centrals	21 912	7 453	29 365
Alt Pirineu i Aran	3 318	1 325	4 643
Barcelona	228 348	63 151	291 499
Girona	27 236	9 203	36 439
Lleida	20 407	7 131	27 538
Tarragona	31 138	18 737	49 875

Font: Institut d'Estadística de Catalunya. Cens de locals 2001.

# 13.24 Locals actius. 2001.

Per tipus. Comarques, àmbits i províncies.

	Salut	Educació	Benestar social	Cultura i esport	Comerç	Oficines	Indústria	Sector agrari	Total
Alt Camp	34	43	26	75	715	254	113	82	1 342
Alt Empordà	174	103	77	101	3 123	1 211	390	96	5 275
Alt Penedès	97	87	55	103	1 894	569	716	47	3 568
Alt Urgell	11	15	4	58	329	77	44	11	549
Alta Ribagorça	9	6	4	5	143	47	12	-	226
Anoia	87	64	62	83	1 682	548	690	80	3 296
Bages	219	190	142	172	3 891	2 110	1 549	62	8 335
Baix Camp	344	164	121	130	4 624	1 436	756	69	7 644
Baix Ebre	78	50	40	55	1 992	679	195	39	3 128
Baix Empordà	98	68	58	121	2 972	737	375	59	4 488
Baix Llobregat	614	519	444	313	14 398	4 125	3 463	80	23 956
Baix Penedès	131	59	63	58	2 024	470	286	100	3 191
Barcelona	2 917	2 279	1 337	1 453	65 316	36 716	7 317	249	117 584
Berguedà	41	52	46	124	1 132	280	223	45	1 943
Cerdanya	16	22	16	63	498	318	98	4	1 035
Conca de Barberà	23	18	31	36	307	116	82	104	717
Garraf	168	96	68	77	3 659	772	301	13	5 154
Garrigues	20	31	15	40	299	294	84	9	792
Garrotxa	59	51	34	59	1 073	564	444	14	2 298
Gironès	250	156	101	127	3 704	2 269	512	21	7 140
Maresme	364	327	191	250	8 320	3 570	2 625	74	15 721
Montsià	69	57	37	50	1 789	511	190	37	2 740
Noguera	65	78	49	254	830	739	227	54	2 296
Osona	210	173	94	225	3 962	1 520	1 355	58	7 597
Pallars Jussà	28	19	6	24	326	133	59	11	606
Pallars Sobirà	9	9	25	19	133	144	31	3	373
Pla d'Urgell	27	43	21	50	764	227	229	38	1 399
Pla de l'Estany	26	34	19	16	607	163	192	32	1 089
Priorat	20	21	9	54	213	107	19	31	474
Ribera d'Ebre	34	24	8	27	348	86	38	64	629
Ripollès	35	42	13	60	773	306	212	27	1 468
Segarra	30	15	35	28	295	94	139	165	801
Segrià	313	297	186	222	5 598	2 768	729	132	10 245
Selva	117	96	74	111	2 786	939	477	21	4 621
Solsonès	10	35	28	52	382	169	64	1	741
Tarragonès	229	204	133	189	6 096	2 916	661	54	10 482
Terra Alta	13	15	12	33	334	144	136	104	791
Urgell	35	48	49	42	716	405	139	152	1 586
Val d'Aran	15	7	6	11	198	277	14	1	529
Vallès Occidental	665	644	336	431	15 394	5 361	6 906	90	29 827
Vallès Oriental	241	264	160	196	6 954	1 624	1 937	77	11 453
<b>Catalunya</b>	<b>7 945</b>	<b>6 525</b>	<b>4 235</b>	<b>5 597</b>	<b>170 593</b>	<b>75 795</b>	<b>34 029</b>	<b>2 410</b>	<b>307 129</b>
Àmbit Metropolità	5 066	4 216	2 591	2 823	115 935	52 737	23 265	630	207 263
Comarques Gironines	759	550	376	595	15 038	6 189	2 602	270	26 379
Camp de Tarragona	781	509	383	542	13 979	5 299	1 917	440	23 850
Terres de l'Ebre	194	146	97	165	4 463	1 420	559	244	7 288
Àmbit de Ponent	490	512	355	636	8 502	4 527	1 547	550	17 119
Comarques Centrals	567	514	372	656	11 049	4 627	3 881	246	21 912
Alt Pirineu i Aran	88	78	61	180	1 627	996	258	30	3 318
Barcelona	5 622	4 691	2 933	3 422	126 547	57 186	27 074	873	228 348
Girona	773	566	390	616	15 467	6 479	2 671	274	27 236
Lleida	575	613	432	852	10 137	5 411	1 808	579	20 407
Tarragona	975	655	480	707	18 442	6 719	2 476	684	31 138

Font: Institut d'Estadística de Catalunya. Cens de locals 2001.

# 13.25 Edificis iniciats<sup>(1)</sup>. 2000-2004.

Per destinació.

	2000	2001	2002	2003	2004
<b>Edificis</b>					
<b>residencial</b>	<b>14 180</b>	<b>12 609</b>	<b>12 559</b>	<b>15 196</b>	<b>15 533</b>
<b>no residencial</b>	<b>10 321</b>	<b>9 021</b>	<b>7 099</b>	<b>7 731</b>	<b>8 126</b>
locals	8 071	7 110	6 266	7 055	7 374
indústria	205	209	147	210	248
comerç i magatzems	405	356	258	287	302
oficines	42	56	75	57	61
hostaleria	43	67	53	58	68
altres	1 555	1 223	300	64	73
<b>Total</b>	<b>24 501</b>	<b>21 630</b>	<b>19 658</b>	<b>22 927</b>	<b>23 659</b>
<b>Superfície (milers m<sup>2</sup>)</b>					
<b>residencial</b>	<b>9 952,2</b>	<b>8 414,5</b>	<b>9 184,9</b>	<b>11 010,0</b>	<b>11 250,1</b>
<b>no residencial</b>	<b>5 402,1</b>	<b>5 220,7</b>	<b>4 973,2</b>	<b>5 757,5</b>	<b>6 148,7</b>
locals	3 196,3	2 777,9	2 604,5	4 087,5	4 231,9
indústria	595,1	611,5	508,0	544,2	611,3
comerç i magatzems	569,0	282,7	541,1	470,7	526,9
oficines	138,5	279,1	402,4	282,7	381,9
hostaleria	223,8	456,1	323,5	338,4	356,2
altres	679,3	813,4	593,7	33,9	40,4
<b>Total</b>	<b>15 354,3</b>	<b>13 635,2</b>	<b>14 158,1</b>	<b>16 767,5</b>	<b>17 398,8</b>

Font: Generalitat de Catalunya. Departament de Medi Ambient i Habitatge. Direcció General d'Habitatge.

(1) A partir dels visats d'obres d'edificació dels col·legis d'aparelladors de Catalunya.

# 13.26 Edificis iniciats<sup>(1)</sup>. 2004.

Per destinació. Comarques, àmbits i províncies.

	Residencial	No residencial						Total
		locals	indústria	comerç i		hostaleria	altres <sup>(2)</sup>	
				magatzems	oficines			
Alt Camp	177	126	8	1	-	1	2	138
Alt Empordà	684	13	3	8	2	6	1	33
Alt Penedès	411	166	8	8	-	1	3	186
Alt Urgell	49	41	-	4	-	-	3	48
Alta Ribagorça	17	16	-	1	-	-	1	18
Anoia	443	165	10	11	1	-	3	190
Bages	491	163	11	9	1	3	4	191
Baix Camp	629	510	5	5	2	-	1	523
Baix Ebre	321	215	9	61	2	4	9	300
Baix Empordà	804	40	1	8	-	-	1	50
Baix Llobregat	1 140	508	27	9	4	13	2	563
Baix Penedès	724	623	8	3	-	-	-	634
Barcelonès	626	272	18	12	24	16	-	342
Berguedà	93	32	-	6	-	2	-	40
Cerdanya	151	43	-	-	-	1	1	45
Conca de Barberà	50	45	5	-	-	-	-	50
Garraf	499	216	10	2	3	-	-	231
Garrigues	48	38	-	6	-	-	1	45
Garrotxa	130	14	4	1	2	-	-	21
Gironès	407	28	2	4	1	1	1	37
Maresme	1 007	486	10	5	2	2	5	510
Montsià	294	216	5	21	3	-	9	254
Noguera	101	86	3	8	-	-	2	99
Osona	527	371	12	10	1	-	2	396
Pallars Jussà	26	20	1	3	-	-	-	24
Pallars Sobirà	46	29	-	2	-	1	-	32
Pla d'Urgell	109	94	-	7	1	1	1	104
Pla de l'Estany	99	9	2	1	-	-	1	13
Priorat	14	14	6	-	-	-	1	21
Ribera d'Ebre	57	53	12	3	-	-	-	68
Ripollès	83	5	-	3	-	-	-	8
Segarra	49	45	-	1	-	-	1	47
Segrià	346	317	7	10	1	1	3	339
Selva, La	1 111	64	7	13	-	1	1	86
Solsonès	71	60	-	2	-	-	2	64
Tarragonès	553	475	5	3	-	2	-	485
Terra Alta	34	24	-	8	-	2	1	35
Urgell	95	86	1	2	-	-	-	89
Val d'Aran	59	41	-	-	-	-	-	41
Vallès Occidental	1 642	936	29	19	7	4	4	999
Vallès Oriental	1 316	669	19	22	4	6	7	727
<b>Catalunya</b>	<b>15 533</b>	<b>7 374</b>	<b>248</b>	<b>302</b>	<b>61</b>	<b>68</b>	<b>73</b>	<b>8 126</b>
Àmbit Metropolità	6 641	3 253	121	77	44	42	21	3 558
Comarques Gironines	3 318	173	19	38	5	8	5	248
Camp de Tarragona	2 147	1 793	37	12	2	3	4	1 851
Terres de l'Ebre	706	508	26	93	5	6	19	657
Àmbit de Ponent	748	666	11	34	2	2	8	723
Comarques Centrals	1 625	791	33	38	3	5	11	881
Alt Pirineu i Aran	348	190	1	10	-	2	5	208
Barcelona	7 244	3 502	137	101	24	31	29	3 824
Girona	4 370	660	36	50	28	25	7	806
Lleida	1 065	911	12	46	2	3	14	988
Tarragona	2 854	2 301	63	105	7	9	23	2 508

Font: Generalitat de Catalunya. Departament de Medi Ambient i Habitatge. Direcció General d'Habitatge.

(1) A partir dels visats d'obres d'edificació dels col·legis d'aparelladors de Catalunya.

(2) Inclou ramaderia.

# 13.27 Edificis iniciats<sup>(1)</sup>. Superfície. 2004.

## Per destinació. Comarques, àmbits i províncies.

Milers de metres quadrats

	Residencial	No residencial					altres <sup>(2)</sup>	Total
		locals	indústria	comerç i magatzems	oficines	hostaleria		
Alt Camp	82,3	36,0	0,8	0,1	-	4,6	0,1	41,6
Alt Empordà	391,9	3,3	1,3	6,7	1,9	2,9	0,2	16,2
Alt Penedès	251,5	62,0	21,8	2,5	-	0,4	0,6	87,3
Alt Urgell	37,6	19,1	-	0,9	-	-	2,0	22,0
Alta Ribagorça	12,0	6,6	-	0,2	-	-	0,0	6,7
Anoia	227,2	40,9	4,4	0,9	0,2	-	1,4	47,8
Bages	417,7	72,5	7,8	0,8	1,1	5,2	1,6	88,9
Baix Camp	606,6	254,3	10,5	0,7	1,3	-	0,2	267,1
Baix Ebre	201,5	62,5	11,0	7,0	4,8	14,8	3,0	103,1
Baix Empordà	424,7	6,2	2,5	11,7	-	-	0,2	20,5
Baix Llobregat	731,9	159,7	155,4	11,8	19,7	129,6	0,7	476,9
Baix Penedès	384,7	164,1	14,0	4,2	-	-	-	182,3
Barcelonès	1 136,9	321,7	104,4	232,3	272,8	97,5	-	1 028,6
Berguedà	61,0	8,8	-	2,4	-	1,1	-	12,3
Cerdanya	102,1	10,9	-	-	-	0,3	0,3	11,5
Conca de Barberà	21,1	10,0	2,5	-	-	-	-	12,5
Garraf	291,4	118,4	17,9	0,3	5,2	-	-	141,8
Garrigues	15,2	11,0	-	4,0	-	-	0,7	15,7
Garrotxa	64,4	4,4	10,9	0,0	0,3	-	-	15,8
Gironès	385,6	12,0	2,8	115,8	1,0	0,3	0,1	132,0
Maresme	596,9	203,1	15,5	2,0	19,7	18,9	2,2	261,5
Montsià	258,6	99,7	8,6	5,9	8,3	-	7,6	130,1
Noguera	53,9	31,0	25,5	1,7	-	-	0,6	58,9
Osona	290,8	109,2	22,3	3,1	2,5	-	0,1	137,2
Pallars Jussà	24,1	10,4	0,1	1,0	-	-	-	11,5
Pallars Sobirà	33,2	9,8	-	0,5	-	2,8	-	13,1
Pla d'Urgell	91,5	37,0	-	10,4	0,1	0,8	0,4	48,8
Pla de l'Estany	45,8	0,9	1,7	0,1	-	-	0,1	2,7
Priorat	10,5	7,3	0,7	-	-	-	0,1	8,1
Ribera d'Ebre	25,7	12,4	1,2	0,7	-	-	-	14,3
Ripollès	42,9	0,9	-	1,5	-	-	-	2,4
Segarra	26,5	12,2	-	0,2	-	-	0,0	12,5
Segrià	365,3	1 189,9	38,2	2,9	0,7	0,6	1,2	1 233,6
Selva, La	412,5	9,2	20,7	7,2	-	2,7	0,1	40,0
Solsonès	27,2	13,4	-	0,6	-	-	0,7	14,6
Tarragonès	653,0	317,1	6,1	0,7	-	1,6	-	325,5
Terra Alta	8,6	5,3	-	1,8	-	1,0	0,3	8,5
Urgell	63,1	28,9	0,7	2,1	-	-	-	31,7
Val d'Aran	36,5	19,3	-	-	-	-	-	19,3
Vallès Occidental	1 585,5	503,9	49,3	30,3	23,4	25,4	1,7	633,9
Vallès Oriental	750,7	226,6	52,5	51,8	18,8	45,6	14,2	409,5
<b>Catalunya</b>	<b>11 250,1</b>	<b>4 231,9</b>	<b>611,3</b>	<b>526,9</b>	<b>381,9</b>	<b>356,2</b>	<b>40,4</b>	<b>6 148,7</b>
Àmbit Metropolità	5 344,8	1 595,3	416,7	331,1	359,6	317,4	19,4	3 039,7
Comarques Gironines	1 767,8	36,9	39,9	143,0	3,2	6,0	0,7	229,7
Camp de Tarragona	1 758,2	788,8	34,8	5,7	1,3	6,2	0,5	837,2
Terres de l'Ebre	494,5	180,0	20,8	15,4	13,2	15,8	10,9	256,1
Àmbit de Ponent	615,5	1 310,1	64,5	21,4	0,9	1,4	2,9	1 401,1
Comarques Centrals	1 023,8	244,7	34,5	7,7	3,7	6,4	3,8	300,8
Alt Pirineu i Aran	245,5	76,1	0,1	2,5	-	3,1	2,3	84,2
Barcelona	4 886,0	1 385,7	385,4	225,1	118,1	226,2	22,2	2 362,8
Girona	3 292,3	478,6	105,8	256,2	248,4	103,8	1,3	1 194,1
Lleida	819,0	1 398,8	64,6	24,5	0,9	4,2	5,6	1 498,5
Tarragona	2 252,9	968,8	55,6	21,2	14,4	21,9	11,3	1 093,2

Font: Generalitat de Catalunya. Departament de Medi Ambient i Habitatge. Direcció General d'Habitatge.

(1) A partir dels visats d'obres d'edificació dels col·legis d'aparelladors de Catalunya.

(2) Inclou ramaderia.



## 13.28 Habitatges iniciats<sup>(1)</sup>. 2004. Per tipus d'edificació, Comarques, àmbits i províncies.

	Unifamiliars		Plurifamiliars en bloc	Total	2003	2002	2001	2000
	aïllats	adossats						
Alt Camp	156	179	416	751	654	595	513	378
Alt Empordà	404	650	2 008	3 062	3 476	2 215	1 960	2 428
Alt Penedès	308	197	1 650	2 155	1 706	1 174	1 560	1 423
Alt Urgell	26	96	227	349	333	127	211	120
Alta Ribagorça	10	-	208	218	96	161	145	102
Anoia	334	162	1 356	1 852	1 597	1 150	1 247	1 449
Bages	216	228	2 574	3 018	2 987	1 789	1 736	2 098
Baix Camp	293	1 192	4 591	6 076	6 111	4 657	3 800	4 091
Baix Ebre	129	320	1 447	1 896	2 059	2 006	1 528	1 156
Baix Empordà	590	496	2 185	3 271	3 392	2 612	2 676	2 728
Baix Llobregat	770	366	4 219	5 355	4 872	5 417	5 708	8 892
Baix Penedès	564	615	2 029	3 208	3 709	3 204	2 309	2 397
Barcelonès	80	92	8 311	8 483	8 104	7 613	6 824	7 581
Berguedà	41	57	772	870	379	357	306	464
Cerdanya	95	360	402	857	770	660	856	812
Conca de Barberà	11	97	67	175	195	143	146	126
Garraf	362	257	1 658	2 277	2 303	2 125	1 924	2 984
Garrigues	12	58	49	119	128	64	49	58
Garrotxa	70	169	580	819	619	374	426	459
Gironès	214	353	3 178	3 745	3 086	2 468	1 902	2 317
Maresme	640	434	4 341	5 415	4 686	3 807	4 341	4 961
Montsià	76	157	2 140	2 373	2 734	2 281	1 874	978
Noguera	28	155	430	613	391	259	240	360
Osona	237	509	2 035	2 781	2 120	1 923	1 429	1 705
Pallars Jussà	33	21	126	180	182	135	59	177
Pallars Sobirà	10	14	371	395	352	285	302	168
Pla d'Urgell	29	187	399	615	690	404	267	438
Pla de l'Estany	85	56	148	289	369	280	207	253
Priorat	8	6	68	82	110	19	18	46
Ribera d'Ebre	14	49	147	210	155	73	63	90
Ripollès	40	36	406	482	395	245	276	372
Segarra	11	44	434	489	186	97	183	293
Segrià	59	426	3 494	3 979	2 689	1 977	2 021	2 016
Selva	1 207	350	2 357	3 914	3 511	3 522	2 491	2 328
Solsonès	55	47	150	252	158	141	85	118
Tarragonès	292	708	4 056	5 056	5 983	4 819	4 194	6 522
Terra Alta	2	23	25	50	63	59	56	74
Urgell	13	140	342	495	679	234	489	443
Val d'Aran	24	55	732	811	344	346	321	382
Vallès Occidental	797	572	12 304	13 673	11 245	10 853	9 362	10 166
Vallès Oriental	948	477	4 346	5 771	5 031	3 828	3 690	4 566
<b>Catalunya</b>	<b>9 293</b>	<b>10 410</b>	<b>76 778</b>	<b>96 481</b>	<b>88 649</b>	<b>74 498</b>	<b>67 794</b>	<b>78 519</b>
Àmbit Metropolità	3 905	2 395	36 829	43 129	37 947	34 817	33 409	40 573
Comarques Gironines	2 610	2 110	10 862	15 582	14 848	11 716	9 938	10 885
Camp de Tarragona	1 324	2 797	11 227	15 348	16 762	13 437	10 980	13 560
Terres de l'Ebre	221	549	3 759	4 529	5 011	4 419	3 521	2 298
Àmbit de Ponent	152	1 010	5 148	6 310	4 763	3 035	3 249	3 608
Comarques Centrals	883	1 003	6 887	8 773	7 241	5 360	4 803	5 834
Alt Pirineu i Aran	198	546	2 066	2 810	2 077	1 714	1 894	1 761
Barcelona	4 766	3 331	43 560	51 657	45 032	40 020	38 141	46 313
Girona	2 655	2 364	11 224	16 243	15 411	12 273	10 604	11 485
Lleida	327	1 369	7 008	8 704	6 433	4 349	4 548	4 863
Tarragona	1 545	3 346	14 986	19 877	21 773	17 856	14 501	15 858

Font: Generalitat de Catalunya. Departament de Medi Ambient i Habitatge. Direcció General d'Habitatge.

(1) A partir dels visats d'obra nova dels col·legis d'aparelladors de Catalunya.

# 13.29 Habitatges iniciats<sup>(1)</sup>. 2004.

## Per superfície<sup>(2)</sup>. Comarques, àmbits i províncies.

	Superfície (m <sup>2</sup> construïts)						Total
	≤50	51 - 75	76 - 100	101 - 125	126 - 150	>150	
Alt Camp	5	12	265	257	134	78	751
Alt Empordà	5	361	1 092	701	426	477	3 062
Alt Penedès	1	76	435	426	522	695	2 155
Alt Urgell	-	54	80	119	10	86	349
Alta Ribagorça	8	63	83	55	1	8	218
Anoia	8	42	343	500	335	624	1 852
Bages	-	125	700	345	544	1 304	3 018
Baix Camp	116	821	1 956	2 222	553	408	6 076
Baix Ebre	8	207	932	328	235	186	1 896
Baix Empordà	13	219	1 240	575	481	743	3 271
Baix Llobregat	20	170	861	1 272	876	2 156	5 355
Baix Penedès	23	578	1 001	741	341	524	3 208
Barcelonès	9	342	1 107	1 822	1 881	3 322	8 483
Berguedà	9	39	114	256	210	242	870
Cerdanya	5	169	228	102	135	218	857
Conca de Barberà	-	10	40	46	59	20	175
Garraf	2	76	222	445	676	856	2 277
Garrigues	-	6	16	27	31	39	119
Garrotxa	-	75	280	276	82	106	819
Gironès	15	609	1 166	1 086	474	395	3 745
Maresme	100	436	1 227	1 169	769	1 714	5 415
Montsià	-	277	1 227	448	266	155	2 373
Noguera	-	68	207	124	133	81	613
Osona	-	143	817	789	557	475	2 781
Pallars Jussà	-	3	94	48	22	13	180
Pallars Sobirà	5	90	248	34	8	10	395
Pla d'Urgell	-	45	224	78	118	150	615
Pla de l'Estany	-	21	4	87	104	73	289
Priorat	-	23	-	51	-	8	82
Ribera d'Ebre	-	14	90	50	16	40	210
Ripollès	12	108	158	111	42	51	482
Segarra	10	49	347	23	25	35	489
Segrià	35	483	1 451	1 294	417	298	3 978
Selva, La	25	318	1 268	1 241	481	581	3 914
Solsonès	-	3	65	103	14	67	252
Tarragonès	36	603	1 981	1 303	698	435	5 056
Terra Alta	-	2	20	7	10	11	50
Urgell	-	186	75	120	34	80	495
Val d'Aran	-	21	65	640	46	39	811
Vallès Occidental	164	1 403	3 332	3 655	1 845	3 274	13 673
Vallès Oriental	11	266	1 305	1 328	880	1 981	5 771
<b>Catalunya</b>	<b>645</b>	<b>8 616</b>	<b>26 366</b>	<b>24 304</b>	<b>14 491</b>	<b>22 058</b>	<b>96 480</b>
Àmbit Metropolità	307	2 769	8 489	10 117	7 449	13 998	43 129
Comarques Gironines	70	1 711	5 208	4 077	2 090	2 426	15 582
Camp de Tarragona	180	2 047	5 243	4 620	1 785	1 473	15 348
Terres de l'Ebre	8	500	2 269	833	527	392	4 529
Àmbit de Ponent	45	837	2 320	1 666	758	683	6 309
Comarques Centrals	17	352	2 039	1 993	1 660	2 712	8 773
Alt Pirineu i Aran	18	400	798	998	222	374	2 810
Barcelona	324	3 119	10 462	12 008	9 099	16 645	51 657
Girona	75	1 862	5 409	4 141	2 176	2 580	16 243
Lleida	58	1 088	2 983	2 702	904	968	8 703
Tarragona	188	2 547	7 512	5 453	2 312	1 865	19 877

Font: Generalitat de Catalunya. Departament de Medi Ambient i Habitatge. Direcció General d'Habitatge.

(1) A partir dels visats dels col·legis d'aparelladors de Catalunya.

(2) Superfície projectada: superfície total construïda de l'immoble/nombre d'habitages.

## 13.30 Habitatges acabats<sup>(1)</sup>. 2004.

Per tipus d'edificació. Comarques, àmbits i províncies.

	Unifamiliars		Plurifamiliars en bloc	Total
	aïllats	adossats		
Alt Camp	3	113	478	594
Alt Empordà	331	436	1 334	2 101
Alt Penedès	160	219	801	1 180
Alt Urgell	20	61	131	212
Alta Ribagorça	2	3	74	79
Anoia	203	266	654	1 123
Bages	85	542	1 041	1 668
Baix Camp	4	361	5 034	5 399
Baix Ebre	47	183	1 795	2 025
Baix Empordà	449	307	1 590	2 346
Baix Llobregat	451	696	4 040	5 187
Baix Penedès	15	514	3 150	3 679
Barcelonès	36	300	6 654	6 990
Berguedà	14	167	107	288
Cerdanya	184	224	241	649
Conca de Barberà	2	69	131	202
Garraf	215	324	1 557	2 096
Garrigues	12	46	51	109
Garrotxa	72	160	200	432
Gironès	167	227	1 428	1 822
Maresme	431	726	2 638	3 795
Montsià	70	139	1 541	1 750
Noguera	23	76	183	282
Osona	158	400	1 146	1 704
Pallars Jussà	2	39	56	97
Pallars Sobirà	7	12	304	323
Pla d'Urgell	19	172	260	451
Pla de l'Estany	62	78	161	301
Priorat	-	25	4	29
Ribera d'Ebre	-	76	75	151
Ripollès	29	50	268	347
Segarra	24	71	36	131
Segrià	57	431	1 490	1 978
Selva	825	335	1 537	2 697
Solsonès	41	17	132	190
Tarragonès	8	345	5 529	5 882
Terra Alta	-	37	27	64
Urgell	17	89	249	355
Val d'Aran	37	78	183	298
Vallès Occidental	468	825	7 558	8 851
Vallès Oriental	615	671	1 958	3 244
<b>Catalunya</b>	<b>5 365</b>	<b>9 910</b>	<b>55 826</b>	<b>71 101</b>
Àmbit Metropolità	2 376	3 761	25 206	31 343
Comarques Gironines	1 935	1 593	6 518	10 046
Camp de Tarragona	32	1 427	14 326	15 785
Terres de l'Ebre	117	435	3 438	3 990
Àmbit de Ponent	152	885	2 269	3 306
Comarques Centrals	501	1 392	3 080	4 973
Alt Pirineu i Aran	252	417	989	1 658
Barcelona	2 836	5 138	28 146	36 120
Girona	2 102	1 741	6 758	10 601
Lleida	278	1 169	3 158	4 605
Tarragona	149	1 862	17 764	19 775

Font: Generalitat de Catalunya. Departament de Medi Ambient i Habitatge. Direcció General d'Habitatge.

(1) Certificats finals d'obra dels col·legis d'aparelladors.

# 13.31 Habitatges acabats. 2004.

Per tipus de promoció. Comarques, àmbits i províncies.

	Promoció pública	Promoció privada <sup>(1)</sup>			Total	2003	2002	2001	2000
		protegits	lliures	total					
Alt Camp	-	-	474	474	474	454	384	422	405
Alt Empordà	-	6	2 041	2 047	2 047	1 870	1 732	1 879	1 439
Alt Penedès	-	35	1 139	1 174	1 174	1 274	1 309	1 189	973
Alt Urgell	-	13	276	289	289	190	189	226	126
Alta Ribagorça	-	-	102	102	102	155	98	63	29
Anoia	-	57	1 053	1 110	1 110	1 152	1 265	1 207	1 042
Bages	-	6	1 675	1 681	1 681	1 833	1 717	1 594	1 567
Baix Camp	-	24	3 592	3 616	3 616	2 906	3 404	2 674	2 019
Baix Ebre	-	163	879	1 042	1 042	879	561	477	416
Baix Empordà	-	160	2 025	2 185	2 185	2 114	2 090	2 120	2 081
Baix Llobregat	69	489	4 566	5 055	5 124	5 599	7 283	7 992	7 753
Baix Penedès	-	120	2 743	2 863	2 863	2 309	2 477	2 156	2 122
Barcelonès	356	1 886	5 468	7 354	7 710	5 733	7 914	7 829	7 724
Berguedà	-	-	374	374	374	427	284	443	249
Cerdanya	-	-	629	629	629	731	732	663	549
Conca de Barberà	-	-	152	152	152	113	95	135	191
Garraf	-	111	2 135	2 246	2 246	2 004	2 299	2 136	1 984
Garrigues	-	-	83	83	83	82	51	63	58
Garrotxa	-	65	346	411	411	444	393	492	411
Gironès	-	48	1 660	1 708	1 708	2 223	2 016	2 164	1 706
Maresme	-	189	3 758	3 947	3 947	4 091	4 031	4 386	3 907
Montsià	-	217	1 221	1 438	1 438	1 227	967	670	689
Noguera	-	25	269	294	294	312	332	244	316
Osona	-	68	1 654	1 722	1 722	1 602	1 434	1 415	1 512
Pallars Jussà	-	18	111	129	129	84	141	129	102
Pallars Sobirà	-	-	370	370	370	199	173	175	192
Pla d'Urgell	-	60	374	434	434	312	278	315	218
Pla de l'Estany	-	11	307	318	318	224	121	209	189
Priorat	-	-	13	13	13	25	25	38	22
Ribera d'Ebre	-	7	103	110	110	75	75	82	64
Ripollès	-	20	380	400	400	367	408	356	322
Segarra	-	128	133	261	261	230	186	214	231
Segrià	-	147	2 038	2 185	2 185	1 926	1 771	1 964	1 664
Selva	-	15	2 609	2 624	2 624	2 204	2 554	2 037	2 002
Solsonès	-	45	141	186	186	120	165	131	91
Tarragonès	-	173	3 425	3 598	3 598	3 752	4 757	4 830	3 635
Terra Alta	-	-	56	56	56	41	21	15	16
Urgell	-	31	333	364	364	334	367	278	206
Val d'Aran	-	-	338	338	338	274	372	401	326
Vallès Occidental	-	1 110	7 337	8 447	8 447	8 297	8 518	8 751	8 059
Vallès Oriental	-	15	3 268	3 283	3 283	3 858	3 641	3 775	3 417
<b>Catalunya</b>	<b>425</b>	<b>5 462</b>	<b>59 650</b>	<b>65 112</b>	<b>65 537</b>	<b>62 046</b>	<b>66 630</b>	<b>66 339</b>	<b>60 024</b>
Àmbit Metropolità	425	3 835	27 671	31 506	31 931	30 856	34 995	36 058	33 817
Comarques Gironines	-	325	9 368	9 693	9 693	9 446	9 314	9 257	8 150
Camp de Tarragona	-	317	10 399	10 716	10 716	9 559	11 142	10 255	8 394
Terres de l'Ebre	-	387	2 259	2 646	2 646	2 222	1 624	1 244	1 185
Àmbit de Ponent	-	391	3 230	3 621	3 621	3 196	2 985	3 078	2 693
Comarques Centrals	-	176	4 897	5 073	5 073	5 134	4 865	4 790	4 461
Alt Pirineu i Aran	-	31	1 826	1 857	1 857	1 633	1 705	1 657	1 324
Barcelona	425	3 966	32 417	36 383	36 808	35 854	39 702	40 719	38 191
Girona	-	325	9 831	10 156	10 156	10 003	9 851	9 802	8 558
Lleida	-	467	4 744	5 211	5 211	4 408	4 311	4 319	3 696
Tarragona	-	704	12 658	13 362	13 362	11 781	12 766	11 499	9 579

Font: Generalitat de Catalunya. Departament de Medi Ambient i Habitatge. Direcció General d'Habitatge.

(1) Protegits: Qualificacions definitives concedides per la Direcció General d'Habitatge.

Lliures: Cèdules d'habitabilitat sol·licitades a la Direcció General d'Habitatge.

## 13.32 Habitatges rehabilitats i subvencions. 2004. Comarques, àmbits i províncies.

	Habitatges rehabilitats			Subvencions potencials <sup>(1)</sup>		
	actuacions iniciades	actuacions acabades	Habitatges subvencionats	Estat	Generalitat	total
	Alt Camp	38	43	38	64,37	7,88
Alt Empordà	119	53	116	115,30	6,49	<b>121,79</b>
Alt Penedès	82	50	78	112,51	13,71	<b>126,23</b>
Alt Urgell	4	1	4	10,03	7,14	<b>17,16</b>
Alta Ribagorça	20	-	17	20,55	33,15	<b>53,70</b>
Anoia	135	131	134	148,58	16,18	<b>164,76</b>
Bages	277	168	269	668,83	127,94	<b>796,77</b>
Baix Camp	204	157	203	186,67	16,01	<b>202,68</b>
Baix Ebre	72	72	70	131,81	11,91	<b>143,72</b>
Baix Empordà	95	79	84	141,87	4,03	<b>145,90</b>
Baix Llobregat	3 672	2 915	3 597	2 922,94	396,03	<b>3 318,97</b>
Baix Penedès	10	12	10	13,98	-	<b>13,98</b>
Barcelonès	14 203	13 041	13 804	12 544,66	1 580,07	<b>14 124,74</b>
Berguedà	72	52	67	123,74	87,74	<b>211,48</b>
Cerdanya	1	-	1	2,48	1,40	<b>3,88</b>
Conca de Barberà	99	92	99	198,26	72,50	<b>270,76</b>
Garraf	164	171	158	134,03	4,71	<b>138,74</b>
Garrigues	33	-	33	74,96	3,39	<b>78,35</b>
Garrotxa	166	146	164	282,04	246,22	<b>528,26</b>
Gironès	249	208	236	260,90	72,08	<b>332,98</b>
Maresme	571	633	560	459,90	90,12	<b>550,02</b>
Montsià	49	53	49	57,36	-	<b>57,36</b>
Noguera	38	1	37	88,37	10,22	<b>98,59</b>
Osona	146	162	115	197,07	102,40	<b>299,47</b>
Pallars Jussà	67	3	56	113,99	79,92	<b>193,91</b>
Pallars Sobirà	9	10	9	22,68	20,20	<b>42,88</b>
Pla d'Urgell	40	2	40	98,14	-	<b>98,14</b>
Pla de l'Estany	17	7	17	25,37	-	<b>25,37</b>
Priorat	117	103	117	226,98	36,09	<b>263,06</b>
Ribera d'Ebre	33	41	32	78,45	0,47	<b>78,92</b>
Ripollès	135	41	134	213,66	144,47	<b>358,13</b>
Segarra	8	3	8	21,58	6,46	<b>28,04</b>
Segrià	224	109	220	399,00	28,55	<b>427,55</b>
Selva	121	88	112	127,80	45,73	<b>173,53</b>
Solsonès	8	-	8	22,62	14,04	<b>36,67</b>
Tarragonès	396	295	389	259,26	13,78	<b>273,05</b>
Terra Alta	64	57	63	145,76	27,65	<b>173,41</b>
Urgell	30	-	30	59,13	-	<b>59,13</b>
Val d'Aran	5	-	5	16,43	29,09	<b>45,52</b>
Vallès Occidental	2 224	1 654	2 185	1 616,05	276,55	<b>1 892,60</b>
Vallès Oriental	1 064	698	1 007	869,34	111,31	<b>980,65</b>
<b>Catalunya</b>	<b>25 081</b>	<b>21 351</b>	<b>24 375</b>	<b>23 277,47</b>	<b>3 745,62</b>	<b>27 023,09</b>
Àmbit Metropolità	21 980	19 162	21 389	18 659,43	2 472,50	<b>21 131,94</b>
Comarques Gironines	902	622	863	1 166,93	519,02	<b>1 685,96</b>
Camp de Tarragona	864	702	856	949,52	146,26	<b>1 095,78</b>
Terres de l'Ebre	218	223	214	413,38	40,03	<b>453,41</b>
Àmbit de Ponent	373	115	368	741,17	48,62	<b>789,80</b>
Comarques Centrals	638	513	593	1 160,85	348,29	<b>1 509,15</b>
Alt Pirineu i Aran	106	14	92	186,17	170,89	<b>357,06</b>
Barcelona	22 608	19 675	21 972	19 791,90	2 802,52	<b>22 594,41</b>
Girona	905	622	866	1 175,18	524,66	<b>1 699,84</b>
Lleida	486	129	467	947,49	232,16	<b>1 179,64</b>
Tarragona	1 082	925	1 070	1 362,90	186,29	<b>1 549,19</b>

Font: Generalitat de Catalunya. Departament de Medi Ambient i Habitatge. Direcció General d'Habitatge.

(1) Milers d'euros. Corresponen als habitatges amb qualificació provisional.

## 13.33 Establiments d'empreses de construcció. 1998-2002.

Comarques, àmbits i províncies.

	1998	1999	2000	2001	2002
Alt Camp	417	442	464	488	497
Alt Empordà	2 074	2 250	2 405	2 438	2 635
Alt Penedès	1 325	1 384	1 426	1 512	1 538
Alt Urgell	279	291	309	332	356
Alta Ribagorça	59	59	58	64	74
Anoia	1 267	1 401	1 418	1 517	1 591
Bages	1 870	1 801	1 961	2 089	2 180
Baix Camp	1 527	1 647	1 821	1 922	2 136
Baix Ebre	845	935	1 055	1 084	1 194
Baix Empordà	2 057	2 242	2 407	2 619	2 785
Baix Llobregat	6 453	6 981	7 511	8 108	8 261
Baix Penedès	1 219	1 375	1 624	1 767	1 927
Barcelonès	11 913	11 442	12 831	13 034	13 086
Berguedà	494	535	530	555	552
Cerdanya	428	454	489	517	553
Conca de Barberà	217	241	265	269	267
Garraf	1 307	1 495	1 594	1 708	1 909
Garrigues	244	253	262	259	288
Garrotxa	841	884	916	924	959
Gironès	1 673	1 809	1 766	2 002	2 222
Maresme	3 829	4 180	4 359	4 537	4 816
Montsià	675	735	787	845	882
Noguera	461	503	515	532	577
Osona	2 099	2 176	2 256	2 358	2 473
Pallars Jussà	169	187	192	219	228
Pallars Sobirà	143	147	154	171	165
Pla d'Urgell	390	414	410	428	458
Pla de l'Estany	391	421	434	459	485
Priorat	162	167	184	196	189
Ribera d'Ebre	266	278	292	306	301
Ripollès	342	337	335	349	364
Segarra	224	229	240	244	246
Segrià	1 621	1 751	1 769	1 887	1 956
Selva	1 566	1 710	1 827	1 962	2 158
Solsonès	212	221	229	242	258
Tarragonès	1 755	1 902	2 097	2 232	2 366
Terra Alta	166	176	178	176	174
Urgell	408	412	446	459	499
Val d'Aran	212	229	254	281	309
Vallès Occidental	6 886	7 637	8 277	8 633	9 101
Vallès Oriental	4 481	4 859	5 238	5 562	5 878
<b>Catalunya</b>	<b>62 967</b>	<b>66 592</b>	<b>71 585</b>	<b>75 286</b>	<b>78 893</b>
Ambit Metropolità	36 194	37 978	41 236	43 094	44 589
Comarques Gironines	8 944	9 653	10 090	10 753	11 608
Camp de Tarragona	5 297	5 774	6 455	6 874	7 382
Terres de l'Ebre	1 952	2 124	2 312	2 411	2 551
Ambit de Ponent	3 348	3 562	3 642	3 809	4 024
Comarques Centrals	5 942	6 134	6 394	6 761	7 054
Alt Pirineu i Aran	1 290	1 367	1 456	1 584	1 685
Barcelona	41 899	43 870	47 381	49 597	51 371
Girona	9 321	10 058	10 520	11 191	12 070
Lleida	4 498	4 766	4 917	5 213	5 519
Tarragona	7 249	7 898	8 767	9 285	9 933

Font: Institut d'Estadística de Catalunya. Localització de l'activitat econòmica. Anual.

## 13.34 Ciment. 2000-2004. Producció i venda.

Tones

	Producció	Venda
2000	7 074 373	4 780 314
2001	7 498 493	5 249 283
2002	7 836 444	5 669 730
2003	7 842 765	5 902 900
2004	8 087 750	6 109 030

Font: Agrupació de Fabricants de Ciment de Catalunya.

## 13.35 Ciment. 2000-2004. Consum.

Tones

	2000	2001	2002	2003	2004
Vendes interiors	4 814 200	5 279 300	5 888 800	6 319 600	6 582 700
Importacions	263 000	207 000	209 400	118 800	89 500
<b>Catalunya</b>	<b>5 077 200</b>	<b>5 486 300</b>	<b>6 098 200</b>	<b>6 438 400</b>	<b>6 672 200</b>
Espanya	38 438 600	42 150 600	44 119 800	46 223 200	48 005 400
% Cat./Esp.	13,2	13,0	13,8	13,9	13,9

Font: Agrupación de Fabricantes de Cemento de España (Oficemen).

## 13.36 Ciment. 2000-2004. Consum. Taxa de variació.

Tant per cent

	2000	2001	2002	2003	2004
Vendes interiors	9,6	9,7	11,5	7,3	4,2
Exportacions	-12,3	-21,3	1,1	-43,3	-24,6
<b>Catalunya</b>	<b>8,2</b>	<b>8,1</b>	<b>11,1</b>	<b>5,6</b>	<b>3,6</b>
Espanya	11,0	9,7	4,7	4,8	3,9

Font: Agrupación de Fabricantes de Cemento de España (Oficemen).

## 13.37 Licitació oficial en construcció. 2000-2004. Per agent contractant i tipus d'obra.

Millions d'euros

	2000	2001	2002	2003	2004
<b>Agent contractant</b>					
Estat	1 093,20	1 257,20	1 385,70	1 820,30	1 199,8
Generalitat	736,00	1 743,10	2 677,10	3 763,90	1 302,5
Adm. local	785,80	1 423,70	1 658,00	891,30	1 072,7
<b>Tipus d'obra</b>					
edificació	836,90	1 152,50	1 610,50	1 914,90	1 194,6
obra civil	1 778,10	3 271,50	4 110,20	4 560,60	2 380,4
<b>Total</b>	<b>2 615,00</b>	<b>4 424,00</b>	<b>5 720,70</b>	<b>6 475,50</b>	<b>3 575,0</b>

Font: Cambra Oficial de Contractistes d'Obra de Catalunya.

## 13.38 Licitació oficial en construcció. 2000-2004. Per agent contractant i tipus d'obra. Taxa de variació.

Tant per cent

	2000	2001	2002	2003	2004
<b>Agent contractant</b>					
Estat	5,2	15,0	10,2	31,4	-34,1
Generalitat	-8,1	136,8	53,6	40,6	-65,4
Adm. local	5,4	81,2	16,5	-46,2	20,4
<b>Tipus d'obra</b>					
edificació	6,3	37,7	39,7	18,9	-37,6
obra civil	-1,1	84,0	25,6	11,0	-47,8
<b>Total</b>	<b>1,1</b>	<b>69,2</b>	<b>29,3</b>	<b>13,2</b>	<b>-44,8</b>

Font: Cambra Oficial de Contractistes d'Obra de Catalunya.



## 13.39 Índex de costos de la construcció<sup>(1)</sup>. 2000-2004. Per tipus d'obra.

	Edificació	Obra civil	ICC Catalunya	ICC Espanya
<b>Índex mitjà nual</b>				
2000	140,4	133,8	<b>138,7</b>	125,4
2001	141,4	135,4	<b>139,9</b>	128,3
2002	143,0	139,1	<b>142,0</b>	133,1
2003	146,9	143,3	<b>146,0</b>	139,1
2004	156,9	152,9	<b>155,9</b>	-

Font: Cambra Oficial de Contractistes d'Obra de Catalunya.

(1) Base 1994 = 100.

## 13.40 Índex de costos de la construcció<sup>(1)</sup>. 2000-2004. Per tipus d'obra. Taxa de variació.

	Edificació	Obra civil	ICC Catalunya	ICC Espanya
<b>Variació anual</b>				
2000	10,1	11,6	<b>10,5</b>	5,6
2001	0,8	1,2	<b>0,8</b>	2,3
2002	1,1	2,7	<b>1,5</b>	3,7
2003	2,7	3,1	<b>2,8</b>	4,5
2004	6,8	6,7	<b>6,7</b>	-

Font: Cambra Oficial de Contractistes d'Obra de Catalunya.

(1) Base 1994 = 100.

# 14. Ensenyament

## Aspectes metodològics

### Definicions

### Estructura del sistema educatiu

### Evolució de l'ensenyament

14.01 Alumnes i professors. Per nivells educatius. Cursos 1986/87, 1990/91, 1996/97, 2000/01 i 2003/04.

### Educació infantil i primària

14.02 Centres i professors. Per titularitat del centre. Curs 2003/04. Comarques, àmbits i províncies.

14.03 Educació infantil. Unitats escolars i alumnes. Per titularitat del centre i sexes. Curs 2003/04. Comarques, àmbits i províncies.

14.04 Educació primària. Unitats escolars i alumnes. Per titularitat del centre i sexes. Curs 2003/04. Comarques, àmbits i províncies.

14.05 Educació especial. Centres i professors. Per titularitat del centre. Curs 2003/04. Comarques, àmbits i províncies.

14.06 Educació especial. Unitats escolars i alumnes. Per titularitat del centre. Curs 2003/04. Comarques, àmbits i províncies.

14.07 Professors. Cursos 1999/00-2003/04. Províncies.

14.08 Alumnes. Cursos 1999/00-2003/04. Províncies.

### Educació secundària

14.09 Centres i professors. Per titularitat del centre. Curs 2003/04. Comarques, àmbits i províncies.

14.10 Alumnes. Per titularitat del centre i nivells. Curs 2003/04. Comarques, àmbits i províncies.

14.11 Alumnes. Per nivells i sexes. Curs 2003/04. Comarques, àmbits i províncies.

14.12 Alumnes. Per nivells. Cursos 1999/00-2003/04. Províncies.

14.13 Professors. Cursos 1999/00-2003/04. Províncies.

14.14 Ensenyaments de règim especial. Centres, professors i alumnes. Per titularitat del centre. Curs 2003/04.

14.15 Alumnes estrangers. Per titularitat del centre i nivells. Curs 2003/04. Comarques, àmbits i províncies.

14.16 Alumnes estrangers. Per lloc de procedència. Curs 2003/04. Comarques, àmbits i províncies.

### Ensenyament universitari

14.17 Professors. Per categories i universitats. Curs 2003/04.

14.18 Alumnes matriculats. Per cicles i universitats. Curs 2003/04.

14.19 Alumnes matriculats. Per àmbits d'estudi i universitats. Curs 2003/04.

- 14.20 Alumnes matriculats. Per sexes i universitats. Curs 2003/04.
- 14.21 Diplomatures, enginyeries tècniques i arquitectura tècnica. Alumnes matriculats. Per àmbits d'estudi i sexes. Curs 2003/04.
- 14.22 Llicenciatures, enginyeries i arquitectura. Alumnes matriculats. Per àmbits d'estudi i sexes. Curs 2003/04.
- 14.23 Diplomatures, enginyeries tècniques i arquitectura tècnica. Alumnes titulats. Per àmbits d'estudi i sexes. Curs 2002/03.
- 14.24 Llicenciatures, enginyeries i arquitectura. Alumnes titulats. Per àmbits d'estudi i sexes. Curs 2002/03.
- 14.25 Tercer cicle. Alumnes matriculats a cursos de doctorat. Per àmbits i universitats. Curs 2003/04.
- 14.26 Tercer cicle. Alumnes matriculats a cursos de formació continuada. Per universitats. Cursos 1999/00- 2003/04.
- 14.27 Tesis doctorals llegides. Per àmbits d'estudi. Cursos 1998/99-2002/03.
- 14.28 Tesis doctorals llegides. Per universitats. Cursos 1999/00-2003/04.
- 14.29 Mobilitat d'estudiants. Per universitats. Curs 2003/04.

### **Formació d'adults**

- 14.30 Centres, professors i alumnes. 2003/04. Comarques, àmbits i províncies.
- 14.31 Alumnes. Per programes de formació, grups d'edat i sexes. 2003/04.

### **Instrucció de la població**

- 14.32 Nivell d'instrucció de la població. 2001. Comarques, àmbits i províncies.
- 14.33 Estudis en curs de la població. 2001. Comarques, àmbits i províncies.

## Aspectes metodològics

---

Les dades relatives a l'educació infantil, primària i secundària són fruit del tractament informàtic de les dades facilitades al Departament d'Educació de la Generalitat de Catalunya pels centres docents de tots els nivells educatius. El sector públic inclou les dades dels centres que depenen del Departament d'Educació i d'altres administracions públiques, mentre que el sector privat ho fa dels centres de titularitat privada.

L'any 1990 s'aprova la Llei d'ordenació general del sistema educatiu (LOGSE) que modifica l'anterior sistema educatiu (LGE) de l'any 1970. El curs 1991/92 es comencen a introduir progressivament els ensenyaments aprovats per la nova llei i el curs 2000/01 va ser el primer en què ja no estava en vigor cap dels ensenyaments de l'anterior sistema educatiu.

Els dos models educatius, però, han coexistit al llarg del període d'experimentació i d'implantació de la nova llei educativa.

Les dades de centres i professors es donen, d'una banda, per al conjunt d'educació infantil i primària i, de l'altra, per a l'educació secundària, respectivament, ja que sovint, en tots dos casos, centres i professors són comuns en els diferents nivells que s'hi inclouen.

Les dades d'educació especial presentades corresponen als centres específics d'educació especial i als grups específics d'educació especial ubicats en els centres ordinaris. Se n'exclouen els alumnes integrats.

## Definicions

---

**Educació infantil:** comprèn fins als sis anys i té caràcter voluntari. S'estructura en dos cicles, de zero a dos anys i de tres a cinc anys.

**Educació primària:** comprèn sis cursos, des dels sis anys fins als dotze, i té caràcter obligatori. S'estructura en tres cicles de dos cursos acadèmics cadascun.

**Educació especial:** es concreta en atencions i adaptacions curriculars encaminades a aconseguir que els alumnes discapacitats

portin a terme el seu procés educatiu integrats en centres ordinaris o en centres específics quan ho aconsellin la gravetat o les circumstàncies de la discapacitat.

**Educació secundària:** aquest nivell comprèn:

**Educació secundària obligatòria (ESO):** consta de quatre cursos, entre els dotze anys i els setze, i s'estructura en dos cicles de dos cursos acadèmics cadascun.

Elles centres que imparteixen ensenyaments de règim especial de música, arts aplicades i disseny, dansa, idiomes, art dramàtic i restauració i conservació de béns culturals, també estan en procés d'adaptació als nous dissenys curriculars regulats pel desplegament de la LOGSE.

En l'àmbit de l'ensenyament universitari hem utilitzat la informació proporcionada pel Departament d'Universitats, Recerca i Societat de la Informació de la Generalitat de Catalunya, obtinguda dels serveis d'estadística de les universitats catalanes. S'ofereixen dades del nombre de professors, alumnes matriculats i titulats per les universitats públiques i privades que conformen el sistema universitari de Catalunya. A més, s'hi incorporen dades relatives al nombre d'alumnes que cursen estudis de tercer cicle (doctorats i formació continuada). També es proporcionen dades sobre les tesis doctorals llegendes, així com dels estudiants acollits als diferents programes de mobilitat estudiantil.

Les xifres corresponents a la formació d'adults es refereixen als alumnes dels centres i aules públics dependents del Departament d'Educació.

Per últim, s'han incorporat en aquest capítol dues taules provinents del Cens de població 2001: nivell d'instrucció i estudis en curs de població.

En acabar aquesta etapa s'obté el títol de graduat en educació secundària o una acreditació d'escolarització, si no s'han assolit els objectius establerts.

**Batxillerat:** consta de dos cursos acadèmics, dels setze anys als divuit. Per accedir-hi s'ha de tenir el títol de graduat en educació secundària.

En acabar aquests estudis, els alumnes que els hagin cursat satisfactòriament en qualsevol de les seves modalitats, reben el títol de batxiller.

**Ensenyaments professionals específics de grau mitjà:** comprenen un conjunt d'ensenyaments que capaciten per al desenvolupament de diverses professions. Té una durada variable d'acord amb la professió. Per accedir-hi cal tenir el títol de graduat en educació secundària o equivalent.

Els alumnes que superin aquests ensenyaments reben el títol de tècnic en la professió corresponent.

**Ensenyaments professionals específics de grau superior:** comprenen un conjunt d'ensenyaments que capaciten per al desenvolupament de diverses professions. Té una durada variable d'acord amb la professió. Per accedir-hi cal tenir el títol de batxiller o equivalent.

Els alumnes que superin aquests ensenyaments reben el títol de tècnic superior, que habilita per a l'exercici de la professió. També permet l'accés als estudis universitaris de primer cicle del corresponent sector professional.

**Ensenyaments de règim especial:** aquests ensenyaments no estan integrats en els nivells, etapes o cicles que constitueixen el règim general. Tenen estructura i nivells propis, i poden anar des dels ensenyaments elementals fins a estudis equivalents a diplomatura o llicenciatura. Es poden cursar simultàniament ensenyaments de règim general i de règim especial.

**Ensenyaments universitaris:** tenen per finalitat preparar i perfeccionar els professionals, fomentar el progrés cultural i desenvolupar la investigació.

Per accedir a la universitat s'exigeix la superació de les PAAU (proves d'aptitud per

a l'accés a la universitat). En el cas de les escoles universitàries hi ha una reserva de les places per als alumnes provinents de CFGS o FP2. També podran accedir a la universitat els majors de vint-i-cinc anys que superin les proves reglamentàries d'accés a la universitat proposades per les universitats, encara que no tinguin el títol de batxiller.

L'educació universitària cursada en facultats i escoles tècniques superiors consta de tres cicles:

**Estudis de primer cicle:** la seva superació dóna dret a l'obtenció dels títols de diplomatura, magisteri, arquitectura tècnica o enginyeria tècnica. La seva durada és de tres anys acadèmics. També permeten l'accés a estudis de segon cicle.

**Estudis de primer i segon cicle:** la seva superació dóna dret a l'obtenció dels títols de llicenciatura, arquitectura o enginyeria. La seva durada és de quatre o cinc anys acadèmics. La superació del primer cicle d'aquests estudis no comporta l'obtenció de cap titulació oficial, però pot ser vàlida per a la incorporació a uns altres estudis de cicle.

**Estudis de segon cicle:** la seva superació dóna dret a l'obtenció dels títols de llicenciatura, arquitectura o enginyeria. La seva durada és de dos anys acadèmics.

**Estudis de tercer cicle:** poden ser homologats, que són els anomenats programes de doctorat, que donen el dret a l'obtenció del títol de doctor amb la prèvia redacció i aprovació d'una tesi. També poden ser propis (no reglats) com els màsters, diplomes de postgrau i cursos d'especialització universitària.

**Formació d'adults:** part de formació permanent que tendeix al perfeccionament de la persona adulta en els àmbits següents: formació instrumental i bàsica, formació per al món laboral i formació per al lleure i la cultura.

**Nivell d'instrucció:** es refereix al nivell d'estudis més alt aconseguit per la persona, estudii o no en la data de referència. El nivell d'estudis s'adapta a la següent tipologia:

**No sap llegir o escriure:** persones que no són capaces de llegir o escriure una breu i senzilla exposició de fets relatius a la seva vida corrent, persones que només

saben llegir o escriure una breu i senzilla exposició de fets relatius a la seva vida quotidiana i persones que només saben llegir i signar.

**Primària incompleta:** escolars que no hagin acabat els cinc primers cursos d'EGB i tots els que cursen EGB i són més petits d'onze anys. També les persones que ja no siguin escolars i que hagin assolit en els seus estudis un nivell inferior al certificat d'estudis primaris, escolarització o equivalent.

**EGB 1a etapa:** suposa haver cursat els cinc primers cursos d'EGB -cal una edat mínima d'onze anys- o bé haver obtingut el certificat d'estudis primaris o d'escolarització.

**EGB 2a etapa:** persones que han completat els vuit cursos d'EGB -edat mínima de catorze anys- o que hagin obtingut el nivell de graduat escolar. S'hi inclouen també les persones que tinguin com a nivell d'estudis més elevat l'antic batxillerat elemental.

**Formació professional 1r grau:** persones que estan en possessió del títol de tècnic auxiliar, que correspon als estudis de 1r grau d'FP i, també, els qui van cursar estudis d'oficialia industrial.

**Formació professional 2n grau:** persones que estan en possessió del títol de tècnic especialista, que correspon als estudis de 2n grau d'FP i, també, els qui tenen el nivell de mestratge industrial.

**BUP i COU:** persones que tinguin els esmentats estudis com a nivell màxim de titulació.

**Títol mitjà:** titulacions de carreres universitàries amb durada inferior a cinc cursos o antics titulats de grau mitjà.

**Títol superior:** títol obtingut en una facultat, escola tècnica superior o equivalent que correspongui a una carrera de cinc cursos o més.

**Programa Erasmus:** la seva finalitat és incrementar la mobilitat dels estudiants universitaris entre els països membres de la Unió Europea mitjançant la concessió de beques. Les beques Erasmus signifiquen, per als estudiants, la possibilitat de cursar una part dels seus estudis en un o diversos països de la Unió Europea diferents del seu, amb la important característica que els estudis fets a l'estranger han de ser reconeguts per la seva universitat d'origen.



## Estructura del sistema educatiu

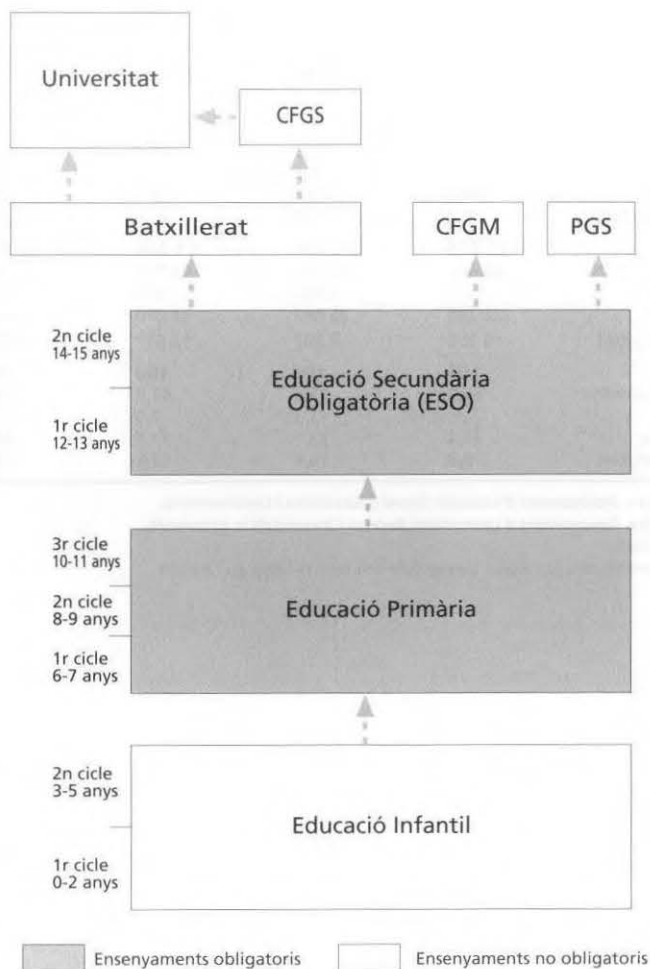

CFGM: Cicles Formatius de Grau Mitjà

PGS: Programa de Garantia Social per alumnes que no han assolit l'ESO

CFGS: Cicles Formatius de Grau Superior



# 14.01 Alumnes i professors. Cursos 1986/87, 1990/91, 1996/97, 2000/01 i 2003/04.

Per nivells educatius.

	1986/87	1990/91	1996/97	2000/01	2003/04
<b>Alumnes</b>	<b>1 471 930</b>	<b>1 399 918</b>	<b>1 295 569</b>	<b>1 209 130</b>	<b>1 265 285</b>
educació infantil <sup>(1)</sup>	171 204	150 983	210 331	216 393	251 419
educació primària	613 312	493 407	368 261	346 604	362 817
educació especial	:	6 974	5 698	5 891	6 514
educació secundària	549 083	583 564	511 002	420 663	413 599
ensenyament universitari <sup>(2)</sup>	138 331	164 990	200 277	219 579	230 936
<b>Alumnes (%)</b>	<b>100</b>	<b>100</b>	<b>100</b>	<b>100</b>	<b>100</b>
educació infantil	11,6	10,8	16,2	17,9	19,9
educació primària	41,7	35,2	28,4	28,7	28,7
educació especial	:	0,5	0,4	0,5	0,5
educació secundària	37,3	41,7	39,4	34,8	32,7
ensenyament universitari	9,4	11,8	15,5	18,2	18,3
<b>Professors</b>	<b>71 218</b>	<b>77 484</b>	<b>91 164</b>	<b>95 534</b>	<b>100 111</b>
educació infantil i primària	42 667	42 578	43 532	41 465	45 056
educació especial	:	1 032	945	1 002	1 372
educació secundària	22 395	25 667	34 070	38 414	38 360
ensenyament universitari	6 156	8 207	12 617	14 653	15 323
<b>Professors (%)</b>	<b>100</b>	<b>100</b>	<b>100</b>	<b>100</b>	<b>100</b>
educació infantil i primària	59,9	55,0	47,8	43,4	45,0
educació especial	:	1,3	1,0	1,0	1,4
educació secundària	31,4	33,1	37,4	40,2	38,3
ensenyament universitari	8,6	10,6	13,8	15,3	15,3

Font: Generalitat de Catalunya. Departament d'Educació. Servei d'Estadística i Documentació.  
Generalitat de Catalunya. Departament d'Universitats, Recerca i Societat de la Informació.

(1) De 0 a 5 anys (1r i 2n cicle).

(2) Total d'estudiants de primer, primer i segon, i segon cicle dels centres integrats i adscrits.

# 14.02

## Educació infantil i primària. Curs 2003/04.

Centres i professors. Per titularitat del centre. Comarques, àmbits i províncies.

	Centres			Professors		
	públics	privats	total	públics	privats	total
Alt Camp	32	3	35	217	76	293
Alt Empordà	70	9	79	713	124	837
Alt Penedès	60	10	70	529	172	701
Alt Urgell	16	1	17	107	29	136
Alta Ribagorça	5	-	5	32	-	32
Anoia	47	15	62	515	280	795
Bages	64	26	90	718	394	1 112
Baix Camp	49	30	79	714	436	1 150
Baix Ebre	32	6	38	386	93	479
Baix Empordà	39	17	56	553	220	773
Baix Llobregat	173	116	289	3 076	1 601	4 677
Baix Penedès	33	4	37	428	59	487
Barcelonès	305	482	787	5 408	7 443	12 851
Berguedà	29	5	34	198	76	274
Cerdanya	13	1	14	106	22	128
Conca de Barberà	15	3	18	115	45	160
Garraf	25	11	36	497	206	703
Garrigues	25	1	26	129	20	149
Garrotxa	32	7	39	284	90	374
Gironès	47	33	80	724	547	1 271
Maresme	92	73	165	1 530	1 053	2 583
Montsià	20	3	23	313	42	355
Noguera	33	3	36	209	53	262
Osona	57	31	88	648	484	1 132
Pallars Jussà	8	2	10	63	16	79
Pallars Sobirà	10	-	10	56	-	56
Pla d'Urgell	24	6	30	189	46	235
Pla de l'Estany	15	4	19	175	41	216
Priorat	17	-	17	79	-	79
Ribera d'Ebre	20	2	22	166	20	186
Ripollès	17	5	22	117	62	179
Segarra	13	3	16	127	31	158
Segrià	86	32	118	838	453	1 291
Selva	46	13	59	709	177	886
Solsonès	10	2	12	62	31	93
Tarragonès	56	33	89	924	482	1 406
Terra Alta	14	1	15	89	2	91
Urgell	24	5	29	172	79	251
Val d'Aran	10	-	10	82	-	82
Vallès Occidental	167	151	318	3 154	2 466	5 620
Vallès Oriental	98	57	155	1 704	730	2 434
<b>Catalunya</b>	<b>1 948</b>	<b>1 206</b>	<b>3 154</b>	<b>26 855</b>	<b>18 201</b>	<b>45 056</b>
Àmbit Metropolità	920	900	1 820	15 898	13 671	29 569
Comarques Gironines	266	88	354	3 275	1 261	4 536
Camp de Tarragona	202	73	275	2 477	1 098	3 575
Terres de l'Ebre	86	12	98	954	157	1 111
Àmbit de Ponent	205	50	255	1 664	682	2 346
Comarques Centrals	207	79	286	2 141	1 265	3 406
Alt Pirineu i Aran	62	4	66	446	67	513
Barcelona	1 113	977	2 090	17 963	14 905	32 868
Girona	275	89	364	3 366	1 283	4 649
Lleida	272	55	327	2 095	758	2 853
Tarragona	288	85	373	3 431	1 255	4 686

Font: Generalitat de Catalunya. Departament d'Educació. Servei d'Estadística i Documentació.

# 14.03

## Educació infantil<sup>(1)</sup>. Curs 2003/04.

Unitats escolars i alumnes<sup>(2)</sup>. Per titularitat del centre i sexes.  
Comarques, àmbits i províncies.

	Unitats			sector públic		
	públics	privats	total	nens	nenes	total
Alt Camp	62	23	85	558	475	1 033
Alt Empordà	188	39	227	1 716	1 699	3 415
Alt Penedès	160	45	205	1 428	1 406	2 834
Alt Urgell	25	11	36	225	228	453
Alta Ribagorça	9	-	9	64	70	134
Anoia	148	87	235	1 479	1 256	2 735
Bages	230	119	349	2 100	1 955	4 055
Baix Camp	188	150	338	1 935	1 794	3 729
Baix Ebre	94	38	132	917	844	1 761
Baix Empordà	159	68	227	1 590	1 486	3 076
Baix Llobregat	852	516	1 368	9 366	8 614	17 980
Baix Penedès	126	18	144	1 181	1 229	2 410
Barcelonès	1 337	2 285	3 622	14 199	13 200	27 399
Berguedà	55	27	82	432	420	852
Cerdanya	25	6	31	259	237	496
Conca de Barberà	34	16	50	260	238	498
Garraf	144	53	197	1 550	1 488	3 038
Garrigues	31	6	37	251	236	487
Garrotxa	90	30	120	771	709	1 480
Gironès	199	176	375	2 064	1 903	3 967
Maresme	456	333	789	4 728	4 378	9 106
Montsià	74	11	85	815	754	1 569
Noguera	55	17	72	440	396	836
Osona	180	140	320	1 719	1 541	3 260
Pallars Jussà	17	5	22	132	146	278
Pallars Sobirà	16	-	16	123	108	231
Pla d'Urgell	49	21	70	364	402	766
Pla de l'Estany	46	18	64	428	456	884
Priorat	16	-	16	112	113	225
Ribera d'Ebre	44	7	51	309	262	571
Ripollès	34	21	55	246	232	478
Segarra	33	18	51	288	280	568
Segrià	221	158	379	2 096	1 956	4 052
Selva	212	57	269	2 163	1 943	4 106
Solsonès	16	11	27	143	142	285
Tarragonès	245	153	398	2 514	2 415	4 929
Terra Alta	22	1	23	139	150	289
Urgell	45	28	73	363	399	762
Val d'Aran	23	-	23	176	173	349
Vallès Occidental	858	733	1 591	9 636	8 784	18 420
Vallès Oriental	461	254	715	5 017	4 726	9 743
<b>Catalunya</b>	<b>7 279</b>	<b>5 699</b>	<b>12 978</b>	<b>74 296</b>	<b>69 243</b>	<b>143 539</b>
Àmbit Metropolità	4 268	4 219	8 487	45 924	42 596	88 520
Comarques Gironines	928	409	1 337	8 978	8 428	17 406
Camp de Tarragona	671	360	1 031	6 560	6 264	12 824
Terres de l'Ebre	234	57	291	2 180	2 010	4 190
Àmbit de Ponent	434	248	682	3 802	3 669	7 471
Comarques Centrals	629	384	1 013	5 873	5 314	11 187
Alt Pirineu i Aran	115	22	137	979	962	1 941
Barcelona	4 878	4 592	9 470	51 634	47 745	99 379
Girona	951	415	1 366	9 208	8 650	17 858
Lleida	545	275	820	4 714	4 574	9 288
Tarragona	905	417	1 322	8 740	8 274	17 014

Font: Generalitat de Catalunya. Departament d'Educació. Servei d'Estadística i Documentació.

(1) Inclou només les dades dels centres autoritzats pel Departament d'Educació.

(2) De 0 a 5 anys (1r i 2n cicle).

Alumnes						
sector privat			total			
nens	nenes	total	nens	nenes	total	
238	254	492	796	729	1 525	Alt Camp
404	351	755	2 120	2 050	4 170	Alt Empordà
453	445	898	1 881	1 851	3 732	Alt Penedès
114	111	225	339	339	678	Alt Urgell
-	-	-	64	70	134	Alta Ribagorça
868	798	1 666	2 347	2 054	4 401	Anoia
1 165	1 101	2 266	3 265	3 056	6 321	Bages
1 426	1 460	2 886	3 361	3 254	6 615	Baix Camp
298	299	597	1 215	1 143	2 358	Baix Ebre
703	592	1 295	2 293	2 078	4 371	Baix Empordà
5 169	4 928	10 097	14 535	13 542	28 077	Baix Llobregat
216	178	394	1 397	1 407	2 804	Baix Penedès
22 038	20 958	42 996	36 237	34 158	70 395	Barcelonès
188	208	396	620	628	1 248	Berguedà
67	59	126	326	296	622	Cerdanya
125	117	242	385	355	740	Conca de Barberà
582	589	1 171	2 132	2 077	4 209	Garraf
55	34	89	306	270	576	Garrigues
266	252	518	1 037	961	1 998	Garrotxa
1 650	1 645	3 295	3 714	3 548	7 262	Gironès
3 297	3 072	6 369	8 025	7 450	15 475	Maresme
110	97	207	925	851	1 776	Montsià
184	160	344	624	556	1 180	Noguera
1 291	1 163	2 454	3 010	2 704	5 714	Osona
48	35	83	180	181	361	Pallars Jussà
-	-	-	123	108	231	Pallars Sobirà
210	167	377	574	569	1 143	Pla d'Urgell
153	134	287	581	590	1 171	Pla de l'Estany
-	-	-	112	113	225	Priorat
52	64	116	361	326	687	Ribera d'Ebre
164	135	299	410	367	777	Ripollès
120	148	268	408	428	836	Segarra
1 421	1 345	2 766	3 517	3 301	6 818	Segrià
570	541	1 111	2 733	2 484	5 217	Selva
122	103	225	265	245	510	Solsonès
1 525	1 383	2 908	4 039	3 798	7 837	Tarragonès
8	13	21	147	163	310	Terra Alta
258	244	502	621	643	1 264	Urgell
-	-	-	176	173	349	Val d'Aran
7 446	7 071	14 517	17 082	15 855	32 937	Vallès Occidental
2 377	2 245	4 622	7 394	6 971	14 365	Vallès Oriental
<b>55 381</b>	<b>52 499</b>	<b>107 880</b>	<b>129 677</b>	<b>121 742</b>	<b>251 419</b>	<b>Catalunya</b>
41 362	39 308	80 670	87 286	81 904	169 190	Àmbit Metropolità
3 910	3 650	7 560	12 888	12 078	24 966	Comarques Gironines
3 530	3 392	6 922	10 090	9 656	19 746	Camp de Tarragona
468	473	941	2 648	2 483	5 131	Terres de l'Ebre
2 248	2 098	4 346	6 050	5 767	11 817	Àmbit de Ponent
3 634	3 373	7 007	9 507	8 687	18 194	Comarques Centrals
229	205	434	1 208	1 167	2 375	Alt Pirineu i Aran
44 874	42 578	87 452	96 508	90 323	186 831	Barcelona
3 977	3 709	7 686	13 185	12 359	25 544	Girona
2 532	2 347	4 879	7 246	6 921	14 167	Lleida
3 998	3 865	7 863	12 738	12 139	24 877	Tarragona

# 14.04 Educació primària. Curs 2003/04.

Unitats escolars i alumnes. Per titularitat del centre i sexes.  
Comarques, àmbits i províncies.

	Unitats			sector públic		
	públics	privats	total	nens	nenes	total
Alt Camp	83	30	113	713	710	1 423
Alt Empordà	292	45	337	2 842	2 643	5 485
Alt Penedès	194	61	255	1 823	1 721	3 544
Alt Urgell	48	12	60	419	339	758
Alta Ribagorça	13	-	13	107	81	188
Anoia	194	89	283	1 903	1 813	3 716
Bages	277	138	415	2 803	2 618	5 421
Baix Camp	291	138	429	3 081	2 887	5 968
Baix Ebre	169	24	193	1 743	1 519	3 262
Baix Empordà	222	72	294	2 284	2 192	4 476
Baix Llobregat	1 195	510	1 705	13 884	12 695	26 579
Baix Penedès	166	24	190	1 791	1 635	3 426
Barcelonès	2 067	2 500	4 567	23 260	21 795	45 055
Berguedà	75	25	100	665	616	1 281
Cerdanya	39	6	45	318	270	588
Conca de Barberà	45	18	63	341	305	646
Garraf	183	72	255	2 222	2 155	4 377
Garrigues	56	6	62	350	356	706
Garrotxa	104	27	131	910	924	1 834
Gironès	272	176	448	3 065	2 694	5 759
Maresme	592	348	940	6 856	6 146	13 002
Montsià	147	18	165	1 458	1 437	2 895
Noguera	92	18	110	694	672	1 366
Osona	250	147	397	2 384	2 243	4 627
Pallars Jussà	24	6	30	242	214	456
Pallars Sobirà	22	-	22	152	151	303
Pla d'Urgell	83	14	97	661	637	1 298
Pla de l'Estany	71	6	77	754	713	1 467
Priorat	35	-	35	202	183	385
Ribera d'Ebre	70	6	76	497	480	977
Ripollès	47	20	67	349	328	677
Segarra	54	6	60	487	475	962
Segrià	350	146	496	3 324	3 043	6 367
Selva	276	66	342	3 006	2 774	5 780
Solsonès	25	11	36	216	195	411
Tarragonès	384	162	546	4 163	3 831	7 994
Terra Alta	41	-	41	292	247	539
Urgell	71	30	101	555	572	1 127
Val d'Aran	32	-	32	262	240	502
Vallès Occidental	1 248	765	2 013	14 630	13 419	28 049
Vallès Oriental	682	226	908	7 701	7 419	15 120
<b>Catalunya</b>	<b>10 581</b>	<b>5 968</b>	<b>16 549</b>	<b>113 409</b>	<b>105 387</b>	<b>218 796</b>
Àmbit Metropolità	6 161	4 482	10 643	70 376	65 350	135 726
Comarques Gironines	1 284	412	1 696	13 210	12 268	25 478
Camp de Tarragona	1 004	372	1 376	10 291	9 551	19 842
Terres de l'Ebre	427	48	475	3 990	3 683	7 673
Àmbit de Ponent	706	220	926	6 071	5 755	11 826
Comarques Centrals	821	410	1 231	7 971	7 485	15 456
Alt Pirineu i Aran	178	24	202	1 500	1 295	2 795
Barcelona	6 950	4 881	11 831	78 103	72 611	150 714
Girona	1 315	418	1 733	13 488	12 512	26 000
Lleida	885	249	1 134	7 537	7 030	14 567
Tarragona	1 431	420	1 851	14 281	13 234	27 515

Font: Generalitat de Catalunya. Departament d'Educació. Servei d'Estadística i Documentació.

Alumnes						
sector privat			total			
nens	nenes	total	nens	nenes	total	
373	330	703	1 086	1 040	2 126	Alt Camp
586	555	1 141	3 428	3 198	6 626	Alt Empordà
768	726	1 494	2 591	2 447	5 038	Alt Penedès
150	134	284	569	473	1 042	Alt Urgell
-	-	-	107	81	188	Alta Ribagorça
1 037	1 019	2 056	2 940	2 832	5 772	Anoia
1 636	1 455	3 091	4 439	4 073	8 512	Bages
1 588	1 856	3 444	4 669	4 743	9 412	Baix Camp
282	307	589	2 025	1 826	3 851	Baix Ebre
926	869	1 795	3 210	3 061	6 271	Baix Empordà
6 405	6 089	12 494	20 289	18 784	39 073	Baix Llobregat
298	306	604	2 089	1 941	4 030	Baix Penedès
30 274	28 977	59 251	53 534	50 772	104 306	Barcelonès
251	212	463	916	828	1 744	Berguedà
77	64	141	395	334	729	Cerdanya
172	158	330	513	463	976	Conca de Barberà
979	929	1 908	3 201	3 084	6 285	Garraf
64	49	113	414	405	819	Garrigues
361	349	710	1 271	1 273	2 544	Garrotxa
2 184	2 163	4 347	5 249	4 857	10 106	Gironès
4 413	4 281	8 694	11 269	10 427	21 696	Maresme
184	212	396	1 642	1 649	3 291	Montsià
235	222	457	929	894	1 823	Noguera
1 730	1 607	3 337	4 114	3 850	7 964	Osona
55	45	100	297	259	556	Pallars Jussà
-	-	-	152	151	303	Pallars Sobirà
172	182	354	833	819	1 652	Pla d'Urgell
69	72	141	823	785	1 608	Pla de l'Estany
-	-	-	202	183	385	Priorat
72	72	144	569	552	1 121	Ribera d'Ebre
216	195	411	565	523	1 088	Ripollès
73	68	141	560	543	1 103	Segarra
1 870	1 824	3 694	5 194	4 867	10 061	Segrià
774	786	1 560	3 780	3 560	7 340	Selva
123	99	222	339	294	633	Solsonès
2 284	1 755	4 039	6 447	5 586	12 033	Tarragonès
-	-	-	292	247	539	Terra Alta
332	283	615	887	855	1 742	Urgell
-	-	-	262	240	502	Val d'Aran
9 916	9 176	19 092	24 546	22 595	47 141	Vallès Occidental
2 940	2 726	5 666	10 641	10 145	20 786	Vallès Oriental
<b>73 869</b>	<b>70 152</b>	<b>144 021</b>	<b>187 278</b>	<b>175 539</b>	<b>362 817</b>	<b>Catalunya</b>
55 695	52 904	108 599	126 071	118 254	244 325	Àmbit Metropolità
5 116	4 989	10 105	18 326	17 257	35 583	Comarques Gironines
4 715	4 405	9 120	15 006	13 956	28 962	Camp de Tarragona
538	591	1 129	4 528	4 274	8 802	Terres de l'Ebre
2 746	2 628	5 374	8 817	8 383	17 200	Àmbit de Ponent
4 777	4 392	9 169	12 748	11 877	24 625	Comarques Centrals
282	243	525	1 782	1 538	3 320	Alt Pirineu i Aran
60 349	57 197	117 546	138 452	129 808	268 260	Barcelona
5 193	5 053	10 246	18 681	17 565	36 246	Girona
3 074	2 906	5 980	10 611	9 936	20 547	Lleida
5 253	4 996	10 249	19 534	18 230	37 764	Tarragona

# 14.05

## Educació especial<sup>(1)</sup>. Curs 2003/04. Centres i professors. Per titularitat del centre. Comarques, àmbits i províncies.

	Centres			Professors		
	públics	privats	total	públics	privats	total
Alt Camp	1	-	1	6	-	6
Alt Empordà	1	-	1	24	-	24
Alt Penedès	-	1	1	-	7	7
Alt Urgell	-	1	1	-	2	2
Alta Ribagorça	-	-	-	-	-	-
Anoia	-	1	1	-	13	13
Bages	1	2	3	2	17	19
Baix Camp	1	1	2	8	10	18
Baix Ebre	1	1	2	8	11	19
Baix Empordà	1	-	1	13	-	13
Baix Llobregat	6	8	14	72	82	154
Baix Penedès	1	-	1	11	-	11
Barcelonès	16	30	46	188	322	510
Berguedà	-	1	1	-	7	7
Cerdanya	1	-	1	1	-	1
Conca de Barberà	-	1	1	-	2	2
Garraf	6	-	6	23	-	23
Garrigues	-	1	1	-	2	2
Garrotxa	-	1	1	-	5	5
Gironès	3	2	5	48	19	67
Maresme	2	1	3	46	12	58
Montsià	-	1	1	-	3	3
Noguera	-	1	1	-	4	4
Osona	-	1	1	-	17	17
Pallars Jussà	-	-	-	-	-	-
Pallars Sobirà	-	-	-	-	-	-
Pla d'Urgell	1	-	1	6	-	6
Pla de l'Estany	-	-	-	-	-	-
Priorat	-	-	-	-	-	-
Ribera d'Ebre	-	1	1	-	5	5
Ripollès	1	-	1	6	-	6
Segarra	-	-	-	-	-	-
Segrià	4	2	6	38	11	49
Selva	1	-	1	12	-	12
Solsonès	-	-	-	-	-	-
Tarragonès	1	3	4	20	33	53
Terra Alta	-	-	-	-	-	-
Urgell	-	1	1	-	5	5
Val d'Aran	-	-	-	-	-	-
Vallès Occidental	7	6	13	111	72	183
Vallès Oriental	3	1	4	41	27	68
<b>Catalunya</b>	<b>59</b>	<b>69</b>	<b>128</b>	<b>684</b>	<b>688</b>	<b>1 372</b>
Àmbit Metropolità	40	47	87	481	522	1 003
Comarques Gironines	7	3	10	103	24	127
Camp de Tarragona	4	5	9	45	45	90
Terres de l'Ebre	1	3	4	8	19	27
Àmbit de Ponent	5	5	10	44	22	66
Comarques Centrals	1	5	6	2	54	56
Alt Pirineu i Aran	1	1	2	1	2	3
Barcelona	41	52	93	483	576	1 059
Girona	8	3	11	104	24	128
Lleida	5	6	11	44	24	68
Tarragona	5	8	13	53	64	117

Font: Generalitat de Catalunya. Departament d'Educació. Servei d'Estadística i Documentació.

(1) Educació especial en centres específics.

# 14.06 Educació especial<sup>(1)</sup>. Curs 2003/04.

## Unitats escolars i alumnes. Per titularitat del centre. Comarques, àmbits i províncies.

	Unitats			Alumnes		
	públics	privats	total	públics	privats	total
Alt Camp	4	-	4	38	-	38
Alt Empordà	16	-	16	100	-	100
Alt Penedès	-	7	7	-	52	52
Alt Urgell	-	2	2	-	6	6
Alta Ribagorça	-	-	-	-	-	-
Anoia	-	10	10	-	79	79
Bages	2	12	14	7	108	115
Baix Camp	8	6	14	66	69	135
Baix Ebre	5	10	15	44	66	110
Baix Empordà	11	-	11	59	-	59
Baix Llobregat	50	66	116	298	406	704
Baix Penedès	9	-	9	45	-	45
Barcelonès	129	232	361	703	1 813	2 516
Berguedà	-	4	4	-	33	33
Cerdanya	1	-	1	5	-	5
Conca de Barberà	-	2	2	-	13	13
Garraf	17	-	17	94	-	94
Garrigues	-	1	1	-	9	9
Garrotxa	-	6	6	-	37	37
Gironès	40	14	54	203	97	300
Maresme	29	12	41	174	49	223
Montsià	-	3	3	-	20	20
Noguera	-	3	3	-	30	30
Osona	-	13	13	-	77	77
Pallars Jussà	-	-	-	-	-	-
Pallars Sobirà	-	-	-	-	-	-
Pla d'Urgell	5	-	5	23	-	23
Pla de l'Estany	-	-	-	-	-	-
Priorat	-	-	-	-	-	-
Ribera d'Ebre	-	4	4	-	31	31
Ripollès	5	-	5	17	-	17
Segarra	-	-	-	-	-	-
Segrià	25	10	35	160	49	209
Selva	10	-	10	64	-	64
Solsonès	-	-	-	-	-	-
Tarragonès	11	22	33	99	162	261
Terra Alta	-	-	-	-	-	-
Urgell	-	5	5	-	25	25
Val d'Aran	-	-	-	-	-	-
Vallès Occidental	73	44	117	409	364	773
Vallès Oriental	28	20	48	165	146	311
<b>Catalunya</b>	<b>478</b>	<b>508</b>	<b>986</b>	<b>2 773</b>	<b>3 741</b>	<b>6 514</b>
Àmbit Metropolità	326	381	707	1 843	2 830	4 673
Comarques Gironines	82	20	102	443	134	577
Camp de Tarragona	32	30	62	248	244	492
Terres de l'Ebre	5	17	22	44	117	161
Àmbit de Ponent	30	19	49	183	113	296
Comarques Centrals	2	39	41	7	297	304
Alt Pirineu i Aran	1	2	3	5	6	11
Barcelona	328	420	748	1 850	3 127	4 977
Girona	83	20	103	448	134	582
Lleida	30	21	51	183	119	302
Tarragona	37	47	84	292	361	653

Font: Generalitat de Catalunya, Departament d'Educació, Servei d'Estadística i Documentació.

(1) Educació especial en centres específics.



## 14.07 Educació infantil i primària. Cursos 1999/00-2003/04. Professors<sup>(1)</sup>. Províncies.

	Barcelona	Girona	Lleida	Tarragona	Catalunya	Espanya	% Cat./Esp.
Curs 1999/00	29 937	4 074	2 665	4 130	<b>40 806</b>	223 650	18,2
Curs 2000/01	30 400	4 187	2 659	4 219	<b>41 465</b>	232 230	17,9
Curs 2001/02	30 940	4 269	2 698	4 329	<b>42 236</b>	242 288	17,4
Curs 2002/03	31 720	4 411	2 725	4 448	<b>43 304</b>	248 119	17,5
Curs 2003/04	32 868	4 649	2 853	4 686	<b>45 056</b>	264 475	17,0

Font: Generalitat de Catalunya. Departament d'Educació. Servei d'Estadística i Documentació.  
Ministerio de Educación y Cultura.

(1) A Catalunya, els professors d'educació primària de centres privats que també imparteixen ensenyaments secundaris estan comptabilitzats a totes dues taules.

## 14.08 Educació infantil i primària. Cursos 1999/00-2003/04. Alumnes. Províncies.

	Barcelona	Girona	Lleida	Tarragona	Catalunya	Espanya	% Cat./Esp.
<b>Educació infantil<sup>(1)</sup></b>							
curs 1999/00	156 472	20 883	11 585	19 880	<b>208 820</b>	1 133 653	18,4
curs 2000/01	162 433	21 721	11 799	20 440	<b>216 393</b>	1 165 736	18,6
curs 2001/02	168 036	22 759	12 550	21 547	<b>224 892</b>	1 221 108	18,4
curs 2002/03	177 169	24 057	13 287	22 975	<b>237 488</b>	1 279 566	18,6
curs 2003/04	186 831	25 544	14 167	24 877	<b>251 419</b>	1 348 695	18,6
<b>Educació primària</b>							
curs 1999/00	258 421	33 679	20 194	35 163	<b>347 457</b>	2 524 768	13,8
curs 2000/01	257 668	33 926	19 909	35 101	<b>346 604</b>	2 491 648	13,9
curs 2001/02	258 663	34 262	19 935	35 805	<b>348 665</b>	2 474 261	14,1
curs 2002/03	262 641	35 195	20 106	36 655	<b>354 597</b>	2 471 855	14,3
curs 2003/04	268 260	36 246	20 547	37 764	<b>362 817</b>	2 483 297	14,6

Font: Generalitat de Catalunya. Departament d'Educació. Servei d'Estadística i Documentació.  
Ministerio de Educación y Cultura.

(1) De 0 a 5 anys (1r i 2n cicle).

# 14.09 Educació secundària. Curs 2003/04.

## Centres i professors. Per titularitat del centre. Comarques, àmbits i províncies.

	Centres			Professors		
	públics	privats	total	públics	privats	total
Alt Camp	3	2	5	166	38	204
Alt Empordà	12	3	15	512	71	583
Alt Penedès	7	7	14	325	121	446
Alt Urgell	3	1	4	99	24	123
Alta Ribagorça	1	-	1	36	-	36
Anoia	9	9	18	441	168	609
Bages	15	14	29	648	281	929
Baix Camp	14	10	24	730	233	963
Baix Ebre	8	3	11	405	80	485
Baix Empordà	10	5	15	489	100	589
Baix Llobregat	49	54	103	2 736	1 047	3 783
Baix Penedès	5	3	8	292	68	360
Barcelonès	117	265	382	5 449	6 769	12 218
Berguedà	4	2	6	158	47	205
Cerdanya	1	1	2	45	12	57
Conca de Barberà	3	1	4	88	16	104
Garraf	7	7	14	443	131	574
Garrigues	3	1	4	73	18	91
Garrotxa	4	3	7	212	43	255
Gironès	12	11	23	717	312	1 029
Maresme	26	36	62	1 282	755	2 037
Montsià	8	2	10	360	27	387
Noguera	6	3	9	184	51	235
Osona	12	15	27	477	327	804
Pallars Jussà	3	1	4	88	10	98
Pallars Sobirà	2	-	2	46	-	46
Pla d'Urgell	3	1	4	102	61	163
Pla de l'Estany	3	1	4	159	14	173
Priorat	2	-	2	53	-	53
Ribera d'Ebre	2	1	3	117	11	128
Ripollès	3	2	5	87	48	135
Segarra	3	-	3	115	-	115
Segrià	17	15	32	923	372	1 295
Selva	14	6	20	611	88	699
Solsonès	3	1	4	54	34	88
Tarragonès	19	15	34	1 078	331	1 409
Terra Alta	2	-	2	62	-	62
Urgell	7	2	9	187	38	225
Val d'Aran	2	-	2	55	-	55
Vallès Occidental	56	72	128	2 981	1 570	4 551
Vallès Oriental	28	21	49	1 533	426	1 959
<b>Catalunya</b>	<b>508</b>	<b>596</b>	<b>1 104</b>	<b>24 618</b>	<b>13 742</b>	<b>38 360</b>
Àmbit Metropolità	290	462	752	14 749	10 819	25 568
Comarques Gironines	58	31	89	2 787	676	3 463
Camp de Tarragona	46	31	77	2 407	686	3 093
Terres de l'Ebre	20	6	26	944	118	1 062
Àmbit de Ponent	39	22	61	1 584	540	2 124
Comarques Centrals	43	41	84	1 778	857	2 635
Alt Pirineu i Aran	12	3	15	369	46	415
Barcelona	330	502	832	16 473	11 642	28 115
Girona	59	32	91	2 832	688	3 520
Lleida	53	25	78	1 962	608	2 570
Tarragona	66	37	103	3 351	804	4 155

Font: Generalitat de Catalunya. Departament d'Educació. Servei d'Estadística i Documentació.

# 14.10

## Educació secundària. Curs 2003/04.

Alumnes. Per titularitat del centre i nivells. Comarques, àmbits i províncies.

	Sector públic				total
	ESO	batxillerat <sup>(1)</sup>	CFGM <sup>(2)</sup>	CFGs <sup>(3)</sup>	
Alt Camp	1 062	382	157	91	1 692
Alt Empordà	3 570	1 079	291	69	5 009
Alt Penedès	2 070	812	256	242	3 380
Alt Urgell	542	264	115	-	921
Alta Ribagorça	151	35	40	46	272
Anoia	2 751	1 030	414	483	4 678
Bages	3 865	1 636	589	447	6 537
Baix Camp	4 404	1 641	812	714	7 571
Baix Ebre	2 300	872	514	518	4 204
Baix Empordà	3 130	930	479	222	4 761
Baix Llobregat	17 360	6 422	2 436	2 327	28 545
Baix Penedès	2 222	566	169	54	3 011
Barcelonès	29 831	13 419	4 952	7 774	55 976
Berguedà	1 080	381	27	-	1 488
Cerdanya	331	108	13	-	452
Conca de Barberà	556	157	67	-	780
Garraf	2 949	1 210	417	232	4 808
Garrigues	448	122	69	-	639
Garrotxa	1 210	520	262	201	2 193
Gironès	3 891	1 658	1 029	870	7 448
Maresme	8 259	3 126	931	796	13 112
Montsià	2 125	723	348	233	3 429
Noguera	1 010	299	121	22	1 452
Osona	3 152	1 286	276	233	4 947
Pallars Jussà	306	136	105	52	599
Pallars Sobirà	207	50	51	25	333
Pla d'Urgell	572	146	65	47	830
Pla de l'Estany	977	327	145	154	1 603
Priorat	310	62	13	29	414
Ribera d'Ebre	741	226	95	61	1 123
Ripollès	549	142	46	9	746
Segarra	654	178	53	41	926
Segrià	4 625	2 131	1 096	1 169	9 021
Selva	4 036	1 340	360	284	6 020
Solsonès	276	62	13	88	439
Tarragonès	5 349	2 273	1 708	1 746	11 076
Terra Alta	362	104	73	-	539
Urgell	975	326	56	180	1 537
Val d'Aran	314	80	91	11	496
Vallès Occidental	18 369	7 260	2 458	2 371	30 458
Vallès Oriental	9 803	3 465	1 494	1 419	16 181
<b>Catalunya</b>	<b>146 694</b>	<b>56 986</b>	<b>22 706</b>	<b>23 260</b>	<b>249 646</b>
Àmbit Metropolità	88 641	35 714	12 944	15 161	152 460
Comarques Gironines	17 363	5 996	2 612	1 809	27 780
Camp de Tarragona	13 903	5 081	2 926	2 634	24 544
Terres de l'Ebre	5 528	1 925	1 030	812	9 295
Àmbit de Ponent	8 284	3 202	1 460	1 459	14 405
Comarques Centrals	11 124	4 395	1 319	1 251	18 089
Alt Pirineu i Aran	1 851	673	415	134	3 073
Barcelona	99 489	40 047	14 250	16 324	170 110
Girona	17 694	6 104	2 625	1 809	28 232
Lleida	10 080	3 829	1 875	1 681	17 465
Tarragona	19 431	7 006	3 956	3 446	33 839

Font: Generalitat de Catalunya. Departament d'Educació. Servei d'Estadística i Documentació.

(1) No inclou el centre de batxillerat a distància.

(2) Cicles formatius de grau mitjà (CFGM).

(3) Cicles formatius de grau superior (CFGs).

Sector privat					
ESO	batxillerat	CFGM <sup>(2)</sup>	CFGS <sup>(3)</sup>	total	
455	57	-	-	<b>512</b>	Alt Camp
822	67	39	-	<b>928</b>	Alt Empordà
1 163	197	-	22	<b>1 382</b>	Alt Penedès
214	-	72	24	<b>310</b>	Alt Urgell
-	-	-	-	-	Alta Ribagorça
1 515	339	-	61	<b>1 915</b>	Anoia
2 108	403	356	196	<b>3 063</b>	Bages
2 433	454	53	-	<b>2 940</b>	Baix Camp
603	130	63	-	<b>796</b>	Baix Ebre
1 188	208	-	-	<b>1 396</b>	Baix Empordà
9 721	2 008	781	284	<b>12 794</b>	Baix Llobregat
732	161	70	20	<b>983</b>	Baix Penedès
46 279	18 998	6 006	8 936	<b>80 219</b>	Barcelonès
264	81	81	43	<b>469</b>	Berguedà
108	-	-	-	<b>108</b>	Cerdanya
152	-	-	-	<b>152</b>	Conca de Barberà
1 427	191	61	-	<b>1 679</b>	Garraf
182	-	-	-	<b>182</b>	Garrigues
522	-	-	-	<b>522</b>	Garrotxa
3 205	896	-	-	<b>4 101</b>	Gironès
6 623	1 852	318	383	<b>9 176</b>	Maresme
340	-	-	-	<b>340</b>	Montsià
337	102	27	13	<b>479</b>	Noguera
2 568	536	282	239	<b>3 625</b>	Osona
77	-	-	-	<b>77</b>	Pallars Jussà
-	-	-	-	-	Pallars Sobirà
392	139	137	96	<b>764</b>	Pla d'Urgell
86	-	-	-	<b>86</b>	Pla de l'Estany
-	-	-	-	-	Priorat
111	-	-	-	<b>111</b>	Ribera d'Ebre
255	63	56	75	<b>449</b>	Ripollès
-	-	-	-	-	Segarra
2 852	995	156	346	<b>4 349</b>	Segrià
1 033	93	19	-	<b>1 145</b>	Selva
204	64	59	26	<b>353</b>	Solsonès
2 988	752	241	126	<b>4 107</b>	Tarragonès
355	48	21	-	<b>424</b>	Terra Alta
-	-	-	-	-	Urgell
14 037	3 288	853	441	<b>18 619</b>	Val d'Aran
4 223	866	162	147	<b>5 398</b>	Vallès Occidental
					Vallès Oriental
<b>109 574</b>	<b>32 988</b>	<b>9 913</b>	<b>11 478</b>	<b>163 953</b>	<b>Catalunya</b>
83 473	27 400	8 181	10 213	<b>129 267</b>	Ambit Metropolità
7 111	1 327	114	75	<b>8 627</b>	Comarques Gironines
6 760	1 424	364	146	<b>8 694</b>	Camp de Tarragona
1 054	130	63	-	<b>1 247</b>	Terres de l'Ebre
4 118	1 284	341	455	<b>6 198</b>	Ambit de Ponent
6 659	1 423	778	565	<b>9 425</b>	Comarques Centrals
399	-	72	24	<b>495</b>	Alt Pirineu i Aran
89 928	28 759	8 900	10 752	<b>138 339</b>	Barcelona
7 219	1 327	114	75	<b>8 735</b>	Girona
4 613	1 348	472	505	<b>6 938</b>	Lleida
7 814	1 554	427	146	<b>9 941</b>	Tarragona

# 14.11 Educació secundària. Curs 2003/04.

## Alumnes. Per nivells i sexes. Comarques, àmbits i províncies.

	ESO		Batxillerat <sup>(1)</sup>		CFGM <sup>(2)</sup>	
	noies	nois	noies	nois	noies	nois
Alt Camp	717	800	259	180	48	109
Alt Empordà	2 143	2 249	637	509	151	179
Alt Penedès	1 589	1 644	554	455	98	158
Alt Urgell	361	395	165	99	61	126
Alta Ribagorça	77	74	21	14	5	35
Anoia	2 060	2 206	776	593	155	259
Bages	2 821	3 152	1 133	906	392	553
Baix Camp	3 333	3 504	1 227	868	365	500
Baix Ebre	1 378	1 525	587	415	257	320
Baix Empordà	2 151	2 167	651	487	228	251
Baix Llobregat	13 027	14 054	4 692	3 738	1 236	1 981
Baix Penedès	1 490	1 464	436	291	93	146
Barcelonès	36 680	39 430	17 074	15 343	4 282	6 676
Berguedà	648	696	272	190	46	62
Cerdanya	195	244	69	39	11	2
Conca de Barberà	337	371	79	78	29	38
Garraf	2 159	2 217	758	643	186	292
Garrigues	277	353	73	49	13	56
Garrotxa	822	910	305	215	116	146
Gironès	3 480	3 616	1 397	1 157	443	586
Maresme	7 119	7 763	2 761	2 217	484	765
Montsià	1 187	1 278	410	313	104	244
Noguera	669	678	251	150	71	77
Osona	2 745	2 975	1 000	822	178	380
Pallars Jussà	180	203	78	58	28	77
Pallars Sobirà	101	106	24	26	17	34
Pla d'Urgell	451	513	166	119	42	160
Pla de l'Estany	506	557	181	146	33	112
Priorat	165	145	35	27	1	12
Ribera d'Ebre	390	462	126	100	35	60
Ripollès	387	417	112	93	14	88
Segarra	313	341	113	65	9	44
Segrià	3 609	3 868	1 716	1 410	469	783
Selva	2 464	2 605	799	634	108	271
Solsonès	216	264	63	63	23	49
Tarragonès	3 948	4 389	1 563	1 462	799	1 150
Terra Alta	150	212	63	41	18	55
Urgell	629	701	231	143	38	39
Val d'Aran	161	153	50	30	32	59
Vallès Occidental	15 485	16 921	5 828	4 720	1 286	2 025
Vallès Oriental	6 681	7 345	2 502	1 829	645	1 011
<b>Catalunya</b>	<b>123 301</b>	<b>132 967</b>	<b>49 237</b>	<b>40 737</b>	<b>12 649</b>	<b>19 970</b>
Ambit Metropolità	82 740	89 374	34 169	28 945	8 217	12 908
Comarques Gironines	11 953	12 521	4 082	3 241	1 093	1 633
Camp de Tarragona	9 990	10 673	3 599	2 906	1 335	1 955
Terres de l'Ebre	3 105	3 477	1 186	869	414	679
Ambit de Ponent	5 948	6 454	2 550	1 936	642	1 159
Comarques Centrals	8 490	9 293	3 244	2 574	794	1 303
Alt Pirineu i Aran	1 075	1 175	407	266	154	333
Barcelona	91 014	98 403	37 350	31 456	8 988	14 162
Girona	12 148	12 765	4 151	3 280	1 104	1 635
Lleida	7 044	7 649	2 951	2 226	808	1 539
Tarragona	13 095	14 150	4 785	3 775	1 749	2 634

Font: Generalitat de Catalunya. Departament d'Educació. Servei d'Estadística i Documentació.

(1) No inclou el centre de batxillerat a distància.

(2) Cicles formatius de grau mitjà (CFGM).

(3) Cicles formatius de grau superior (CFGS).

CFG5 <sup>(3)</sup>		Total			
noies	nois	noies	nois	total	
11	80	1 035	1 100	2 135	Alt Camp
33	36	2 964	2 970	5 934	Alt Empordà
88	176	2 329	2 345	4 674	Alt Penedès
16	8	603	636	1 239	Alt Urgell
13	33	116	136	252	Alta Ribagorça
242	302	3 233	3 300	6 533	Anoia
319	324	4 665	4 930	9 595	Bages
357	357	5 282	5 229	10 511	Baix Camp
203	315	2 425	2 463	4 888	Baix Ebre
148	74	3 178	3 053	6 231	Baix Empordà
1 149	1 462	20 104	20 922	41 026	Baix Llobregat
46	28	2 065	1 947	4 012	Baix Penedès
8 009	8 701	66 045	69 458	135 503	Barcelonès
19	24	985	967	1 952	Berguedà
-	-	275	285	560	Cerdanya
-	-	445	487	932	Conca de Barberà
110	122	3 213	3 262	6 475	Garraf
-	-	363	458	821	Garrigues
92	109	1 335	1 363	2 698	Garrotxa
464	406	5 784	5 823	11 607	Gironès
647	532	11 011	11 392	22 403	Maresme
83	150	1 784	1 918	3 702	Montsià
21	14	1 012	926	1 938	Noguera
243	229	4 166	4 420	8 586	Osona
33	19	319	371	690	Pallars Jussà
8	17	150	174	324	Pallars Sobirà
41	102	700	833	1 533	Pla d'Urgell
52	102	772	867	1 639	Pla de l'Estany
9	20	210	193	403	Priorat
28	33	579	650	1 229	Ribera d'Ebre
11	73	524	609	1 133	Ripollès
31	10	466	481	947	Segarra
757	758	6 551	6 818	13 369	Segrià
142	142	3 513	3 652	7 165	Selva
29	85	331	405	736	Solsonès
828	1 044	7 138	7 829	14 967	Tarragonès
-	-	231	308	539	Terra Alta
57	123	955	940	1 895	Urgell
3	8	246	245	491	Val d'Aran
1 337	1 475	23 936	25 003	48 939	Vallès Occidental
703	863	10 531	10 888	21 419	Vallès Oriental
<b>16 382</b>	<b>18 356</b>	<b>201 569</b>	<b>210 056</b>	<b>411 625</b>	<b>Catalunya</b>
12 043	13 331	137 169	143 270	280 439	Àmbit Metropolità
942	942	18 070	18 337	36 407	Comarques Gironines
1 251	1 529	16 175	16 785	32 960	Camp de Tarragona
314	498	5 019	5 339	10 358	Terres de l'Ebre
907	1 007	10 047	10 456	20 503	Àmbit de Ponent
852	964	13 380	14 022	27 402	Comarques Centrals
73	85	1 709	1 847	3 556	Alt Pirineu i Aran
12 866	14 210	150 218	156 887	307 105	Barcelona
942	942	18 345	18 622	36 967	Girona
1 009	1 177	11 812	12 423	24 235	Lleida
1 565	2 027	21 194	22 124	43 318	Tarragona

# 14.12 Educació secundària. Cursos 1999/00-2003/04.

## Alumnes. Per nivells. Províncies.

	Barcelona	Girona	Lleida	Tarragona	Catalunya	Espanya	% Cat./Esp.
<b>ESO</b>							
curs 1999/00	200 035	24 136	14 595	27 701	<b>266 467</b>	1 999 581	13,3
curs 2000/01	192 138	23 834	14 268	27 078	<b>257 318</b>	1 941 449	13,3
curs 2001/02	188 601	23 806	14 236	26 697	<b>253 340</b>	1 897 912	13,3
curs 2002/03	188 130	24 140	14 394	26 760	<b>253 424</b>	1 876 359	13,5
curs 2003/04	189 417	24 913	14 693	27 245	<b>256 268</b>	1 870 510	13,7
<b>Batxillerat<sup>(1)</sup></b>							
curs 1999/00	78 451	8 372	5 376	9 009	<b>101 208</b>	483 705	20,9
curs 2000/01	78 855	8 034	5 476	9 497	<b>101 862</b>	601 329	16,9
curs 2001/02	74 814	7 542	5 367	9 236	<b>96 959</b>	676 107	14,3
curs 2002/03	71 445	7 464	5 150	8 785	<b>92 844</b>	659 814	14,1
curs 2003/04	68 806	7 431	5 177	8 560	<b>89 974</b>	626 674	14,4
<b>CFGM<sup>(2)</sup></b>							
curs 1999/00	16 436	1 775	1 626	3 137	<b>22 974</b>	158 573	14,5
curs 2000/01	19 861	2 336	2 067	3 877	<b>28 141</b>	191 456	14,7
curs 2001/02	21 566	2 543	2 219	4 042	<b>30 370</b>	210 750	14,4
curs 2002/03	22 887	2 714	2 303	4 398	<b>32 302</b>	220 814	14,6
curs 2003/04	23 150	2 739	2 347	4 383	<b>32 619</b>	227 620	14,3
<b>CFGS<sup>(3)</sup></b>							
curs 1999/00	19 661	928	1 340	2 237	<b>24 166</b>	147 875	16,3
curs 2000/01	24 596	1 441	1 925	2 965	<b>30 927</b>	185 051	16,7
curs 2001/02	25 407	1 658	2 047	3 333	<b>32 445</b>	209 418	15,5
curs 2002/03	26 631	1 924	2 109	3 545	<b>34 209</b>	228 336	15,0
curs 2003/04	27 076	1 884	2 186	3 592	<b>34 738</b>	234 371	14,4
<b>BUP/COU</b>							
curs 1999/00	3 319	290	174	434	<b>4 217</b>	283 259	1,5
curs 2000/01	597	11	14	51	<b>673</b>	137 078	0,5
curs 2001/02	-	-	-	-	-	13 142	-
<b>FP</b>							
curs 1999/00	11 977	1 065	1 410	2 658	<b>17 110</b>	149 191	11,5
curs 2000/01	991	37	71	392	<b>1 491</b>	71 019	2,1
curs 2001/02	-	-	-	-	-	29 296	-
curs 2002/03	-	-	-	-	-	859	-

Font: Generalitat de Catalunya. Departament d'Educació. Servei d'Estadística i Documentació.  
Ministerio de Educación i Cultura.

(1) No inclou el centre de batxillerat a distància.

(2) Cicles formatius de grau mitjà (CFGM).

(3) Cicles formatius de grau superior (CFGS).

## 14.13 Educació secundària. Cursos 1999/00-2003/04. Professors. Províncies.

	Barcelona	Girona	Lleida	Tarragona	Catalunya	Espanya	% Cat./Esp.
Curs 1999/00	29 058	3 432	2 566	4 175	<b>39 231</b>	229 101	17,1
Curs 2000/01	28 336	3 442	2 561	4 075	<b>38 414</b>	259 071	14,8
Curs 2001/02	27 918	3 440	2 536	4 048	<b>37 942</b>	267 270	14,2
Curs 2002/03	27 713	3 412	2 520	4 067	<b>37 712</b>	263 093	14,3
Curs 2003/04	28 115	3 520	2 570	4 155	<b>38 360</b>	279 702	13,7

Font: Generalitat de Catalunya. Departament d'Educació. Servei d'Estadística i Documentació.  
Ministerio de Educación y Cultura.

## 14.14 Ensenyaments de règim especial. Curs 2003/04. Centres, professors i alumnes. Per titularitat del centre.

	Centres	Professors	Alumnes. Per nivells			total
			elemental	mitjà	superior	
<b>Música<sup>(1)</sup></b>	<b>173</b>	<b>3 833</b>	<b>26 542</b>	<b>6 822</b>	<b>471</b>	<b>33 835</b>
públics	115	2 679	18 358	4 952	409	23 719
privats	58	1 154	8 184	1 870	62	10 116
<b>Dansa</b>	<b>56</b>	<b>292</b>	<b>7 897</b>	<b>196</b>	<b>45</b>	<b>8 138</b>
públics	5	67	602	163	45	810
privats	51	225	7 295	33	-	7 328
<b>Art dramàtic</b>	<b>1<sup>(2)</sup></b>	<b>130</b>	-	-	-	<b>274</b>
<b>Arts plàstiques i disseny</b>	<b>29</b>	<b>735</b>	-	<b>765</b>	<b>4 975</b>	<b>5 740</b>
públics	24	660	-	708	4 429	5 137
privats	5	75	-	57	546	603
<b>Restauració i conservació</b>	<b>1</b>	<b>21</b>	-	-	-	<b>138</b>
<b>Idiomes<sup>(3)</sup></b>	<b>32</b>	<b>462</b>	-	-	-	<b>40 115</b>
<b>Esports</b>	<b>3</b>	<b>89</b>	-	<b>486</b>	-	<b>486</b>
públics	1	44	-	294	-	294
privats	2	45	-	192	-	192

Font: Generalitat de Catalunya. Departament d'Educació. Servei d'Estadística i Documentació.

(1) Conservatoris i escoles de música.

(2) Un centre amb dues seus: Terrassa i Barcelona.

(3) Escoles oficials d'idiomes.



# 14.15

## Alumnes estrangers. Curs 2003/04.

Per titularitat del centre i nivells. Comarques, àmbits i províncies.

	Sector públic <sup>(1)</sup>							total
	infantil	primària	especial	ESO	batxillerat	CFGM <sup>(2)</sup>	CFGs <sup>(3)</sup>	
Alt Camp	57	122	2	88	4	1	4	278
Alt Empordà	571	1 027	11	557	55	31	4	2 256
Alt Penedès	197	368	-	214	25	13	9	826
Alt Urgell	37	76	-	52	39	16	-	220
Alta Ribagorça	7	4	-	9	1	-	2	23
Anoia	163	320	-	131	27	12	7	660
Bages	238	379	-	242	36	24	15	934
Baix Camp	374	826	5	422	63	25	26	1 741
Baix Ebre	156	390	4	205	18	18	11	802
Baix Empordà	444	893	10	483	60	54	9	1 953
Baix Llobregat	1 350	2 870	34	1 623	266	124	61	6 328
Baix Penedès	260	461	3	297	25	14	1	1 061
Barcelonès	4 422	8 788	87	5 883	1 022	302	440	20 944
Berguedà	73	126	-	65	3	2	-	269
Cerdanya	56	75	-	30	4	-	-	165
Conca de Barberà	24	51	-	48	6	4	-	133
Garraf	287	535	6	299	49	26	16	1 218
Garrigues	36	53	-	22	1	-	-	112
Garrotxa	160	249	-	57	9	15	6	496
Gironès	559	775	38	402	61	71	24	1 930
Maresme	736	1 455	9	697	140	58	22	3 117
Montsià	163	393	-	238	39	19	9	861
Noguera	80	152	-	95	11	2	-	340
Osona	348	607	-	290	22	31	5	1 303
Pallars Jussà	14	31	-	18	2	1	1	67
Pallars Sobirà	9	32	-	13	1	-	-	55
Pla d'Urgell	85	138	3	72	2	-	-	300
Pla de l'Estany	138	225	-	72	13	6	1	455
Priorat	18	31	-	16	1	2	-	68
Ribera d'Ebre	40	77	-	57	1	2	1	178
Ripollès	22	42	-	11	3	1	-	79
Segarra	59	118	-	84	6	3	2	272
Segrià	321	550	9	352	51	40	23	1 346
Selva	450	805	13	442	81	20	7	1 818
Solsonès	41	52	-	25	4	1	3	126
Tarragonès	346	807	12	553	69	53	32	1 872
Terra Alta	13	37	-	11	3	-	-	64
Urgell	56	96	-	97	9	3	3	264
Val d'Aran	13	38	-	9	2	1	-	63
Vallès Occidental	1 363	2 837	51	1 422	255	76	52	6 056
Vallès Oriental	718	1 462	8	699	116	57	19	3 079
<b>Catalunya</b>	<b>14 504</b>	<b>28 373</b>	<b>305</b>	<b>16 402</b>	<b>2 605</b>	<b>1 128</b>	<b>815</b>	<b>64 132</b>
Àmbit Metropolità	9 073	18 315	195	10 837	1 873	656	619	41 568
Comarques Gironines	2 344	4 016	72	2 024	282	198	51	8 987
Camp de Tarragona	1 079	2 298	22	1 424	168	99	63	5 153
Terres de l'Ebre	372	897	4	511	61	39	21	1 905
Àmbit de Ponent	637	1 107	12	722	80	48	28	2 634
Comarques Centrals	863	1 484	-	753	92	70	30	3 292
Alt Pirineu i Aran	136	256	-	131	49	18	3	593
Barcelona	9 894	19 740	195	11 565	1 961	725	646	44 726
Girona	2 395	4 093	72	2 054	286	198	51	9 149
Lleida	764	1 345	12	848	129	67	34	3 199
Tarragona	1 451	3 195	26	1 935	229	138	84	7 058

Font: Generalitat de Catalunya. Departament d'Educació. Servei d'Estadística i Documentació.

(1) No inclou dades dels ensenyaments a distància.

(2) Cicles formatius de grau mitjà (CFGM).

(3) Cicles formatius de grau superior (CFGs).

Sector privat								
infantil	primària	especial	ESO	batxillerat	CFGM <sup>(2)</sup>	CFGS <sup>(3)</sup>	total	
2	6	-	4	-	-	-	12	Alt Camp
56	103	-	65	6	4	-	234	Alt Empordà
9	22	7	36	1	-	1	76	Alt Penedès
20	38	-	25	-	20	3	106	Alt Urgell
-	-	-	-	-	-	-	-	Alta Ribagorça
27	58	1	36	1	-	-	123	Anoia
52	94	12	107	6	10	2	283	Bages
68	78	3	64	3	1	-	217	Baix Camp
15	19	-	39	1	3	-	77	Baix Ebre
61	111	-	77	6	-	-	255	Baix Empordà
124	98	15	152	31	12	10	442	Baix Llobregat
3	2	-	10	2	2	1	20	Baix Penedès
1 392	1 893	113	1 605	241	163	414	5 821	Barcelonès
27	38	1	8	4	2	1	81	Berguedà
1	8	-	2	-	-	-	11	Cerdanya
8	10	1	5	-	-	-	24	Conca de Barberà
25	43	-	57	3	-	-	128	Garraf
1	6	-	14	-	-	-	21	Garrigues
66	73	15	60	-	-	-	214	Garrotxa
127	196	9	194	26	-	-	552	Gironès
223	372	7	320	24	10	3	959	Maresme
1	12	-	4	-	-	-	17	Montsià
7	27	-	7	-	1	-	42	Noguera
226	316	12	236	6	12	9	817	Osona
3	5	-	6	-	-	-	14	Pallars Jussà
-	-	-	-	-	-	-	-	Pallars Sobirà
27	12	-	10	1	2	5	57	Pla d'Urgell
1	-	-	1	-	-	-	2	Pla de l'Estany
-	-	-	-	-	-	-	-	Priorat
1	2	-	3	-	-	-	6	Ribera d'Ebre
5	5	-	13	1	-	1	25	Ripollès
23	20	-	-	-	-	-	43	Segarra
32	53	-	52	13	4	3	157	Segrià
30	45	-	40	2	-	-	117	Selva
6	15	-	13	-	1	-	35	Solsonès
92	74	11	80	8	7	2	274	Tarragonès
1	-	-	-	-	-	-	1	Terra Alta
38	64	1	28	1	4	-	136	Urgell
-	-	-	-	-	-	-	-	Val d'Aran
294	337	5	373	34	30	13	1 086	Vallès Occidental
95	133	18	85	8	2	3	344	Vallès Oriental
<b>3 189</b>	<b>4 388</b>	<b>231</b>	<b>3 831</b>	<b>429</b>	<b>290</b>	<b>471</b>	<b>12 829</b>	<b>Catalunya</b>
2 162	2 898	165	2 628	342	217	444	8 856	Àmbit Metropolità
346	533	24	450	41	4	1	1 399	Comarques Gironines
173	170	15	163	13	10	3	547	Camp de Tarragona
18	33	-	46	1	3	-	101	Terres de l'Ebre
128	182	1	111	15	11	8	456	Àmbit de Ponent
338	521	26	400	17	25	12	1 339	Comarques Centrals
24	51	-	33	-	20	3	131	Alt Pirineu i Aran
2 494	3 404	191	3 015	359	241	456	10 160	Barcelona
347	541	24	452	41	4	1	1 410	Girona
157	240	1	155	15	32	11	611	Lleida
191	203	15	209	14	13	3	648	Tarragona

# 14.16

## Alumnes estrangers. Curs 2003/04.

Per lloc de procedència. Comarques, àmbits i províncies.

	Unió Europea	Resta Europa	Magrib	Resta Àfrica	Amèrica del Nord	Amèrica Central i del Sud	Àsia i Oceania	Total
Alt Camp	15	42	143	3	-	86	1	290
Alt Empordà	490	216	1 022	104	10	611	37	2 490
Alt Penedès	38	52	484	3	4	303	18	902
Alt Urgell	74	152	21	2	-	70	7	326
Alta Ribagorça	2	4	1	-	-	16	-	23
Anoia	35	121	292	7	2	306	20	783
Bages	39	126	589	29	2	404	28	1 217
Baix Camp	204	258	801	28	8	609	50	1 958
Baix Ebre	136	227	237	10	-	253	16	879
Baix Empordà	281	151	1 241	106	4	390	35	2 208
Baix Llobregat	351	452	2 100	44	29	3 600	194	6 770
Baix Penedès	71	90	592	3	6	305	14	1 081
Barcelonès	1 019	1 688	3 000	409	171	17 385	3 093	26 765
Berguedà	9	48	115	1	-	172	5	350
Cerdanya	14	25	13	5	1	117	1	176
Conca de Barberà	3	32	66	-	-	55	1	157
Garraf	249	143	313	17	16	563	45	1 346
Garrigues	2	63	42	8	1	15	2	133
Garrotxa	41	25	148	256	5	129	106	710
Gironès	164	203	904	538	11	595	67	2 482
Maresme	268	216	1 642	447	19	1 336	148	4 076
Montsià	42	357	162	2	1	297	17	878
Noguera	9	117	126	14	-	110	6	382
Osona	28	100	1 564	39	1	365	23	2 120
Pallars Jussà	8	19	5	11	-	38	-	81
Pallars Sobirà	12	5	1	-	-	37	-	55
Pla d'Urgell	5	80	150	18	-	83	21	357
Pla de l'Estany	7	31	96	229	4	77	13	457
Priorat	2	15	36	-	-	15	-	68
Ribera d'Ebre	42	47	46	-	-	48	1	184
Ripollès	3	1	54	-	-	43	3	104
Segarra	9	116	98	33	-	57	2	315
Segrià	36	322	351	192	2	567	33	1 503
Selva	261	334	430	250	8	576	76	1 935
Solsonès	4	17	93	4	-	41	2	161
Tarragonès	249	290	532	52	18	934	71	2 146
Terra Alta	15	40	4	-	-	6	-	65
Urgell	4	76	217	32	-	68	3	400
Val d'Aran	6	11	14	-	-	31	1	63
Vallès Occidental	318	403	1 917	160	55	4 044	245	7 142
Vallès Oriental	156	241	1 037	258	15	1 628	88	3 423
<b>Catalunya</b>	<b>4 721</b>	<b>6 956</b>	<b>20 699</b>	<b>3 314</b>	<b>393</b>	<b>36 385</b>	<b>4 493</b>	<b>76 961</b>
Àmbit Metropolità	2 399	3 195	10 493	1 338	309	28 859	3 831	50 424
Comarques Gironines	1 247	961	3 895	1 483	42	2 421	337	10 386
Camp de Tarragona	544	727	2 170	86	32	2 004	137	5 700
Terres de l'Ebre	235	671	449	12	1	604	34	2 006
Àmbit de Ponent	65	774	984	297	3	900	67	3 090
Comarques Centrals	115	412	2 653	80	5	1 288	78	4 631
Alt Pirineu i Aran	116	216	55	18	1	309	9	724
Barcelona	2 508	3 590	13 051	1 414	314	30 102	3 907	54 886
Girona	1 260	982	3 908	1 488	43	2 540	338	10 559
Lleida	174	986	1 121	314	3	1 135	77	3 810
Tarragona	779	1 398	2 619	98	33	2 608	171	7 706

Font: Generalitat de Catalunya. Departament d'Educació. Servei d'Estadística i Documentació.

## 14.17 Ensenyament universitari. Curs 2003/04. Professors<sup>(1)</sup>. Per categories i universitats.

	Catedràtics		Professors titulars		Associats	Altres <sup>(3)</sup>	Total
	escoles		escoles				
	universitat	universitàries	universitat	universitàries			
<b>Sistema universitari públic</b>	<b>1 432</b>	<b>283</b>	<b>4 020</b>	<b>1 503</b>	<b>5 690</b>	<b>372</b>	<b>13 429</b>
U. Barcelona	579	56	1 574	456	1 531	71	4 267
U. Autònoma de Barcelona	322	30	987	116	1 283	128	2 866
U. Politècnica de Catalunya	248	128	671	421	1 062	81	2 611
U. Pompeu Fabra	81	9	154	51	483	58	836
U. Girona	63	14	233	122	488	16	936
U. Lleida	69	28	163	152	291	4	707
U. Rovira i Virgili	70	18	238	185	552	14	1 077
U. Oberta de Catalunya <sup>(2)</sup>	-	-	-	-	-	-	129
<b>Sistema universitari privat<sup>(2)</sup></b>	-	-	-	-	-	-	<b>1 894</b>
U. Ramon Llull	-	-	-	-	-	-	1 169
U. Vic	-	-	-	-	-	-	404
U. Internacional de Catalunya	-	-	-	-	-	-	321
U. Abad Oliva	:	:	:	:	:	:	:
<b>Total</b>	<b>1 432</b>	<b>283</b>	<b>4 020</b>	<b>1 503</b>	<b>5 690</b>	<b>372</b>	<b>15 323</b>

Font: Generalitat de Catalunya, Departament d'Universitats, Recerca i Societat de la Informació.

(1) Professorat de centres integrats.

(2) Els professors de la UOC i de les universitats privades no formen part dels cossos estatals.

(3) Emèrits, visitants, lectors, col·laboradors temporals i altres.

## 14.18 Ensenyament universitari. Curs 2003/04. Alumnes matriculats. Per cicles i universitats.

	Primer cicle	Primer i segon cicle		Segon cicle	Total
		Primer cicle	Segon cicle		
<b>Sistema universitari públic</b>	<b>85 410</b>	<b>107 713</b>	<b>16 894</b>		<b>210 017</b>
U. Barcelona	17 320	37 829	2 734		57 883
U. Autònoma de Barcelona	11 634	25 099	1 671		38 404
U. Politècnica de Catalunya	17 160	15 501	1 880		34 541
U. Pompeu Fabra	3 331	6 819	145		10 295
U. Girona	7 244	5 245	323		12 812
U. Lleida	4 980	3 984	290		9 254
U. Rovira i Virgili	6 461	5 469	696		12 626
U. Oberta de Catalunya	17 280	7 767	9 155		34 202
<b>Sistema universitari privat</b>	<b>9 184</b>	<b>10 466</b>	<b>1 269</b>		<b>20 919</b>
U. Ramon Llull	5 909	6 640	661		13 210
U. Vic	2 615	2 002	309		4 926
U. Internacional de Catalunya	660	1 507	299		2 466
U. Abad Oliva	-	317	-		317
<b>Total</b>	<b>94 594</b>	<b>118 179</b>	<b>18 163</b>		<b>230 936</b>

Font: Generalitat de Catalunya, Departament d'Universitats, Recerca i Societat de la Informació.

# 14.19

## Ensenyament universitari. Curs 2003/04. Alumnes matriculats. Per àmbits d'estudi i universitats.

	Humanitats	Ciències	Ciències de la salut	Ciències socials	Gestió i pràctica de l'esport	Tècnic	Total
<b>Sistema universitari públic</b>	<b>22 204</b>	<b>13 107</b>	<b>16 903</b>	<b>95 329</b>	<b>1 614</b>	<b>60 860</b>	<b>210 017</b>
U. Barcelona	10 058	6 058	6 835	33 199	911	822	57 883
U. Autònoma de Barcelona	5 597	4 343	6 393	17 058	-	5 013	38 404
U. Politècnica de Catalunya	-	452	614	804	-	32 671	34 541
U. Pompeu Fabra	1 402	296	-	6 773	-	1 824	10 295
U. Girona	1 051	1 283	496	6 581	-	3 401	12 812
U. Lleida	613	-	956	3 635	703	3 347	9 254
U. Rovira i Virgili	1 077	675	1 609	6 162	-	3 103	12 626
U. Oberta de Catalunya	2 406	-	-	21 117	-	10 679	34 202
<b>Sistema universitari privat</b>	<b>518</b>	<b>346</b>	<b>2 955</b>	<b>10 532</b>	<b>564</b>	<b>6 004</b>	<b>20 919</b>
U. Ramon Llull	94	190	1 076	6 973	330	4 547	13 210
U. Vic	279	156	946	2 386	234	925	4 926
U. Internacional de Catalunya	145	-	933	856	-	532	2 466
U. Abad Oliva	-	-	-	317	-	-	317
<b>Total</b>	<b>22 722</b>	<b>13 453</b>	<b>19 858</b>	<b>105 861</b>	<b>2 178</b>	<b>66 864</b>	<b>230 936</b>

Font: Generalitat de Catalunya. Departament d'Universitats, Recerca i Societat de la Informació.

# 14.20

## Ensenyament universitari. Curs 2003/04. Alumnes matriculats. Per sexes i universitats.

	Homes	Dones	Total
<b>Sistema universitari públic</b>	<b>99 369</b>	<b>110 648</b>	<b>210 017</b>
U. Barcelona	20 692	37 191	57 883
U. Autònoma de Barcelona	14 627	23 777	38 404
U. Politècnica de Catalunya	25 177	9 364	34 541
U. Pompeu Fabra	4 306	5 989	10 295
U. Girona	5 424	7 388	12 812
U. Lleida	4 299	4 955	9 254
U. Rovira i Virgili	5 320	7 306	12 626
U. Oberta de Catalunya	19 524	14 678	34 202
<b>Sistema universitari privat</b>	<b>9 069</b>	<b>11 850</b>	<b>20 919</b>
U. Ramon Llull	6 048	7 162	13 210
U. Vic	1 854	3 072	4 926
U. Internacional de Catalunya	1 031	1 435	2 466
U. abad Oliva	136	181	317
<b>Total</b>	<b>108 438</b>	<b>122 498</b>	<b>230 936</b>

Font: Generalitat de Catalunya. Departament d'Universitats, Recerca i Societat de la Informació.

## 14.21 Diplomatures, enginyeries tècniques i arquitectura tècnica. Curs 2003/04.

Alumnes matriculats. Per àmbits d'estudi i sexes.

	Homes	Dones	Total
Humanitats	92	207	299
Ciències	200	195	395
Ciències de la salut	1 965	8 655	10 620
Ciències socials	15 364	29 077	44 441
Gestió i pràctica de l'esport	-	-	-
Tècnic	30 819	8 020	38 839
<b>Total</b>	<b>48 440</b>	<b>46 154</b>	<b>94 594</b>

Font: Generalitat de Catalunya. Departament d'Universitats, Recerca i Societat de la Informació.

## 14.22 Llicenciatures, enginyeries i arquitectura. Curs 2003/04.

Alumnes matriculats. Per àmbits d'estudi i sexes.

	Homes	Dones	Total
Humanitats	7 694	14 729	22 423
Ciències	5 151	7 907	13 058
Ciències de la salut	2 459	6 779	9 238
Ciències socials	23 467	37 953	61 420
Gestió i pràctica de l'esport	1 504	674	2 178
Tècnic	19 723	8 302	28 025
<b>Total</b>	<b>59 998</b>	<b>76 344</b>	<b>136 342</b>

Font: Generalitat de Catalunya. Departament d'Universitats, Recerca i Societat de la Informació.

## 14.23 Diplomatures, enginyeries tècniques i arquitectura tècnica. Curs 2002/03.

Alumnes titulats<sup>(1)</sup>. Per àmbits d'estudi i sexes.

	Homes	Dones	Total
Humanitats	3	15	18
Ciències	41	59	100
Ciències de la salut	445	2 127	2 572
Ciències socials	2 244	5 448	7 692
Gestió i pràctica de l'esport	-	-	-
Tècnic	3 069	993	4 062
<b>Total</b>	<b>5 802</b>	<b>8 642</b>	<b>14 444</b>

Font: Generalitat de Catalunya. Departament d'Universitats, Recerca i Societat de la Informació.

(1) Les dades dels centres adscrits a la UAB són del curs 2001/02.

## 14.24 Llicenciatures, enginyeries i arquitectura. Curs 2002/03.

Alumnes titulats<sup>(1)</sup>. Per àmbits d'estudi i sexes.

	Homes	Dones	Total
Humanitats	1 009	2 275	3 284
Ciències	701	1 174	1 875
Ciències de la salut	428	1 069	1 497
Ciències socials	2 864	5 225	8 089
Gestió i pràctica de l'esport	107	58	165
Tècnic	2 258	973	3 231
<b>Total</b>	<b>7 367</b>	<b>10 774</b>	<b>18 141</b>

Font: Generalitat de Catalunya. Departament d'Universitats, Recerca i Societat de la Informació.

(1) Les dades dels centres adscrits a la UAB són del curs 2001/02.

# 14.25

## Ensenyament universitari. Tercer cicle. Curs 2003/04. Alumnes matriculats a cursos de doctorat. Per àmbits i universitats.

	Humanitats	Ciències	Ciències de la salut	Ciències socials	Tècnic	Total
<b>Sistema universitari públic</b>	<b>1 843</b>	<b>1 380</b>	<b>1 269</b>	<b>2 557</b>	<b>3 363</b>	<b>10 412</b>
U. Barcelona	979	760	-	689	863	3 291
U. Autònoma de Barcelona	204	203	1 070	810	85	2 372
U. Politècnica de Catalunya	-	127	-	134	2 090	2 351
U. Pompeu Fabra	292	-	123	365	51	831
U. Girona	87	119	-	167	82	455
U. Lleida	79	57	25	109	109	379
U. Rovira i Virgili	202	114	51	123	83	573
U. Oberta de Catalunya	-	-	-	160	-	160
<b>Sistema universitari privat</b>	<b>36</b>	<b>53</b>	<b>42</b>	<b>174</b>	<b>99</b>	<b>404</b>
U. Ramon Llull <sup>(1)</sup>	22	53	-	149	86	310
U. Vic	6	-	-	15	-	21
U. Internacional de Catalunya	8	-	42	-	13	63
U. Abad Oliva	-	-	-	10	-	10
<b>Total</b>	<b>1 879</b>	<b>1 433</b>	<b>1 311</b>	<b>2 731</b>	<b>3 462</b>	<b>10 816</b>

Font: Generalitat de Catalunya. Departament d'Universitats, Recerca i Societat de la Informació.

(1) Les dades de la URL són dades del curs 2002/03.

# 14.26

## Ensenyament universitari. Tercer cicle. Cursos 1999/00 - 2003/04. Alumnes matriculats a cursos de formació continuada. Per universitats.

	1999/00	2000/01	2001/02	2002/03	2003/04
<b>Sistema universitari públic</b>	<b>49 075</b>	<b>52 688</b>	<b>54 120</b>	<b>63 127</b>	<b>66 026</b>
U. Barcelona	26 841	22 842	23 320	30 820	36 405
U. Autònoma de Barcelona	7 283	7 347	8 028	7 976	7 158
U. Politècnica de Catalunya	6 299	8 242	7 860	7 983	6 829
U. Pompeu Fabra	4 037	6 160	5 795	5 634	7 087
U. Girona	2 598	5 158	5 231	4 992	4 420
U. Lleida	1 183	1 063	910	592	981
U. Rovira i Virgili	709	627	1 518	2 388	3 146
U. Oberta de Catalunya	125	1 249	1 458	2 742	:
<b>Sistema universitari privat</b>	<b>5 171</b>	<b>5 476</b>	<b>5 157</b>	<b>5 452</b>	<b>5 958</b>
U. Ramon Llull	3 850	4 626	4 186	4 394	4 455
U. Vic	758	390	621	554	407
U. Internacional de Catalunya	563	460	350	504	1 096
U. Abad Oliva	-	-	-	-	:
<b>Total</b>	<b>54 246</b>	<b>58 164</b>	<b>59 277</b>	<b>68 579</b>	<b>71 984</b>

Font: Generalitat de Catalunya. Departament d'Universitats, Recerca i Societat de la Informació.



## 14.27

### Tesis doctorals llegides. Cursos 1998/99-2002/03. Per àmbits d'estudi.

	1998/99	1999/00	2000/01	2001/02	2002/03
Humanitats	164	181	173	164	167
Ciències	271	297	302	303	300
Ciències de la salut	188	249	273	232	258
Ciències socials	159	186	182	254	242
Tècnic	121	143	151	205	233
<b>Total</b>	<b>903</b>	<b>1 056</b>	<b>1 081</b>	<b>1 157</b>	<b>1 200</b>

Font: Generalitat de Catalunya. Departament d'Universitats, Recerca i Societat de la Informació.

## 14.28

### Tesis doctorals llegides. Cursos 1999/00-2003/04. Per universitats.

	1999/00	2000/01	2001/02	2002/03	2003/04
<b>Sistema universitari públic</b>	<b>1 038</b>	<b>1 063</b>	<b>1 129</b>	<b>1 136</b>	<b>1 162</b>
U. Barcelona	480	467	480	474	485
U. Autònoma de Barcelona	279	294	308	314	321
U. Politècnica de Catalunya	170	149	190	178	167
U. Pompeu Fabra	21	30	37	37	52
U. Oberta de Catalunya	-	-	1	-	1
U. Girona	21	30	26	30	34
U. Lleida	25	38	33	26	27
U. Rovira i Virgili	42	55	54	77	75
<b>Sistema universitari privat</b>	<b>18</b>	<b>18</b>	<b>29</b>	<b>29</b>	<b>12</b>
U. Ramon Llull	18	17	27	24	:
U. Internacional de Catalunya	-	1	2	5	7
U. Abad Oliva	-	-	-	-	5
<b>Total</b>	<b>1 056</b>	<b>1 081</b>	<b>1 158</b>	<b>1 165</b>	<b>1 174</b>

Font: Generalitat de Catalunya. Departament d'Universitats, Recerca i Societat de la Informació.

## 14.29

**Ensenyament universitari. Curs 2003/04.**  
**Mobilitat d'estudiants<sup>(1)</sup>. Per universitats.**

	Estudiants visitants a Catalunya	Estudiants catalans a fora de Catalunya
<b>Sistema universitari públic</b>	<b>5 983</b>	<b>3 754</b>
U. Barcelona	1 676	832
U. Autònoma de Barcelona	1 230	838
U. Politècnica de Catalunya	1 931	998
U. Pompeu Fabra	643	471
U. Girona	135	256
U. Lleida	195	175
U. Rovira i Virgili	173	184
<b>Sistema universitari privat</b>	<b>819</b>	<b>521</b>
U. Ramon Llull	506	401
U. Vic	72	99
U. Internacional de Catalunya	241	21
U. Abad Oliva	:	:
<b>Total 2003/04</b>	<b>6 802</b>	<b>4 275</b>
Total 2002/03	5 156	3 816
Total 2001/02	4 845	3 345
Total 2000/01	3 775	2 976
Total 1999/00	3 482	2 857

Font: Generalitat de Catalunya. Departament d'Universitats, Recerca i Societat de la Informació.  
 (1) En el marc de programes de mobilitat.

	Centres-aules	Professors	Alumnes		total
			homes	dones	
Alt Camp	1	3	90	103	193
Alt Empordà	2	9	152	261	413
Alt Penedès	2	8	172	281	453
Alt Urgell	1	2	102	186	288
Alta Ribagorça	1	1	36	67	103
Anoia	1	3	39	60	99
Bages	3	16	222	527	749
Baix Camp	3	25	502	572	1 074
Baix Ebre	1	6	93	204	297
Baix Empordà	5	21	447	853	1 300
Baix Llobregat	19	108	1 882	4 177	6 059
Baix Penedès	1	5	48	138	186
Barcelonès	57	398	6 476	12 848	19 324
Berguedà	1	2	79	132	211
Cerdanya	-	-	-	-	-
Conca de Barberà	1	1	117	153	270
Garraf	4	21	256	492	748
Garrigues	-	-	-	-	-
Garrotxa	1	7	177	289	466
Gironès	3	36	1 056	1 274	2 330
Maresme	8	47	917	1 167	2 084
Montsià	1	3	115	267	382
Noguera	1	2	48	95	143
Osona	4	16	372	753	1 125
Pallars Jussà	-	-	-	-	-
Pallars Sobirà	-	-	-	-	-
Pla d'Urgell	1	2	62	157	219
Pla de l'Estany	2	5	27	80	107
Priorat	-	-	-	-	-
Ribera d'Ebre	1	1	8	3	11
Ripollès	1	2	128	231	359
Segarra	1	2	67	147	214
Segrià	2	19	518	920	1 438
Selva	4	17	661	1 064	1 725
Solsonès	1	3	111	272	383
Tarragonès	4	37	647	1 565	2 212
Terra Alta	-	-	-	-	-
Urgell	1	2	82	84	166
Val d'Aran	1	1	40	42	82
Vallès Occidental	20	130	2 719	4 825	7 544
Vallès Oriental	12	58	916	1 487	2 403
<b>Catalunya</b>	<b>172</b>	<b>1 019</b>	<b>19 384</b>	<b>35 776</b>	<b>55 160</b>
Àmbit Metropolità	122	770	13 338	25 277	38 615
Comarques Gironines	18	97	2 648	4 052	6 700
Camp de Tarragona	10	71	1 404	2 531	3 935
Terres de l'Ebre	3	10	216	474	690
Àmbit de Ponent	6	27	777	1 403	2 180
Comarques Centrals	10	40	823	1 744	2 567
Alt Pirineu i Aran	3	4	178	295	473
Barcelona	131	807	14 050	26 749	40 799
Girona	18	97	2 648	4 052	6 700
Lleida	10	34	1 066	1 970	3 036
Tarragona	13	81	1 620	3 005	4 625

Font: Generalitat de Catalunya. Departament d'Educació. Direcció General de Formació Professional i Educació Permanent.

# 14.31

## Formació d'adults. 2003/04.

Alumnes. Per programes de formació, grups d'edat i sexes.

	Grups d'edat				Total
	16-24	25-50	51-64	65 i més	
<b>Homes</b>	<b>6 713</b>	<b>8 964</b>	<b>2 651</b>	<b>1 056</b>	<b>19 384</b>
etapa instrumental (nivell I)	135	391	143	57	726
etapa instrumental (nivell II)	72	217	127	72	488
etapa instrumental (nivell III)	40	102	146	92	380
llengua oral	1 105	2 664	356	42	4 167
llengua escrita	834	1 952	234	47	3 067
llengua estrangera	68	320	232	102	722
informàtica	68	518	540	330	1 456
educació secundària	1 519	647	176	49	2 391
educació secundària a distància	496	146	14	1	657
accés a CFGM <sup>(1)</sup>	1 262	179	18	4	1 463
accés a CFGS <sup>(2)</sup>	824	299	29	-	1 152
accés a la universitat	14	519	35	4	572
tallers	143	636	414	188	1 381
altres	133	374	187	68	762
<b>Dones</b>	<b>6 639</b>	<b>12 610</b>	<b>11 681</b>	<b>4 846</b>	<b>35 776</b>
etapa instrumental (nivell I)	113	470	652	819	2 054
etapa instrumental (nivell II)	97	298	1 056	1 088	2 539
etapa instrumental (nivell III)	80	308	1 224	760	2 372
llengua oral	1 099	2 596	846	109	4 650
llengua escrita	772	1 850	797	173	3 592
llengua estrangera	157	791	896	159	2 003
informàtica	195	1 677	2 099	386	4 357
educació secundària	1 261	976	806	159	3 202
educació secundària a distància	267	185	59	2	513
accés a CFGM <sup>(1)</sup>	924	290	102	19	1 335
accés a CFGS <sup>(2)</sup>	1 142	443	39	-	1 624
accés a la universitat	28	597	73	1	699
tallers	249	1 362	2 048	732	4 391
altres	255	767	984	439	2 445
<b>Total</b>	<b>13 352</b>	<b>21 574</b>	<b>14 332</b>	<b>5 902</b>	<b>55 160</b>
<b>etapa instrumental (nivell I)</b>	<b>248</b>	<b>861</b>	<b>795</b>	<b>876</b>	<b>2 780</b>
<b>etapa instrumental (nivell II)</b>	<b>169</b>	<b>515</b>	<b>1 183</b>	<b>1 160</b>	<b>3 027</b>
<b>etapa instrumental (nivell III)</b>	<b>120</b>	<b>410</b>	<b>1 370</b>	<b>852</b>	<b>2 752</b>
<b>llengua oral</b>	<b>2 204</b>	<b>5 260</b>	<b>1 202</b>	<b>151</b>	<b>8 817</b>
<b>llengua escrita</b>	<b>1 606</b>	<b>3 802</b>	<b>1 031</b>	<b>220</b>	<b>6 659</b>
<b>llengua estrangera</b>	<b>225</b>	<b>1 111</b>	<b>1 128</b>	<b>261</b>	<b>2 725</b>
<b>informàtica</b>	<b>263</b>	<b>2 195</b>	<b>2 639</b>	<b>716</b>	<b>5 813</b>
<b>educació secundària</b>	<b>2 780</b>	<b>1 623</b>	<b>982</b>	<b>208</b>	<b>5 593</b>
<b>educació secundària a distància</b>	<b>763</b>	<b>331</b>	<b>73</b>	<b>3</b>	<b>1 170</b>
<b>accés a CFGM<sup>(1)</sup></b>	<b>2 186</b>	<b>469</b>	<b>120</b>	<b>23</b>	<b>2 798</b>
<b>accés a CFGS<sup>(2)</sup></b>	<b>1 966</b>	<b>742</b>	<b>68</b>	<b>-</b>	<b>2 776</b>
<b>accés a la universitat</b>	<b>42</b>	<b>1 116</b>	<b>108</b>	<b>5</b>	<b>1 271</b>
<b>tallers</b>	<b>392</b>	<b>1 998</b>	<b>2 462</b>	<b>920</b>	<b>5 772</b>
<b>altres</b>	<b>388</b>	<b>1 141</b>	<b>1 171</b>	<b>507</b>	<b>3 207</b>

Font: Generalitat de Catalunya. Departament d'Educació. Direcció General de Formació Professional i Educació Permanent.

(1) Cicles Formatius de Grau Mitjà.

(2) Cicles Formatius de Grau Superior.

# 14.32

## Nivell d'instrucció de la població<sup>(1)</sup>. 2001. Comarques, àmbits i províncies.

	No sap llegir o escriure	Primària incompleta	EGB 1a etapa	EGB 2a etapa	FP 1r grau
Alt Camp	812	2 507	9 946	9 635	1 681
Alt Empordà	1 998	9 813	26 079	26 671	3 714
Alt Penedès	2 428	8 309	21 335	19 651	4 779
Alt Urgell	236	2 504	4 617	4 534	853
Alta Ribagorça	56	442	868	629	198
Anoia	1 922	9 067	26 753	23 556	4 455
Bages	3 150	17 052	40 905	39 064	7 128
Baix Camp	2 958	13 329	36 742	36 944	7 801
Baix Ebre	1 417	7 181	19 045	16 926	2 783
Baix Empordà	2 275	8 672	25 238	32 179	3 715
Baix Llobregat	17 617	80 043	154 338	161 210	40 201
Baix Penedès	1 242	5 557	15 602	16 844	3 328
Barcelonès	37 546	230 851	463 235	417 957	97 890
Berguedà	566	3 526	11 403	10 142	1 686
Cerdanya	175	1 005	3 543	3 562	546
Conca de Barberà	217	1 611	5 751	4 634	988
Garraf	1 972	9 622	26 078	24 608	4 616
Garrigues	196	1 858	6 662	4 427	935
Garrotxa	906	4 522	12 937	12 643	2 139
Gironès	2 802	12 591	30 866	32 989	6 086
Maresme	8 158	33 948	82 330	86 513	16 630
Montsià	1 297	6 279	18 277	14 963	2 106
Noguera	539	3 297	10 306	8 733	1 696
Osona	2 619	13 104	32 984	32 779	6 823
Pallars Jussà	126	1 539	3 324	2 263	616
Pallars Sobirà	47	551	1 638	1 297	328
Pla d'Urgell	463	1 787	9 910	7 307	1 304
Pla de l'Estany	572	1 919	5 929	6 452	1 143
Priorat	106	541	2 978	2 635	377
Ribera d'Ebre	352	2 677	6 676	4 865	1 175
Ripollès	512	2 088	7 857	6 557	1 182
Segarra	258	1 537	4 776	5 508	735
Segrià	3 086	14 852	39 942	39 879	7 770
Selva	2 547	13 044	30 636	31 877	4 742
Solsonès	213	1 311	2 863	2 616	685
Tarragonès	3 925	14 635	42 727	44 031	10 579
Terra Alta	189	1 627	4 453	2 897	659
Urgell	356	2 621	8 722	8 560	1 249
Val d'Aran	54	366	1 608	2 211	489
Vallès Occidental	17 115	76 903	167 576	171 632	35 552
Vallès Oriental	6 965	31 975	73 506	81 160	17 936
<b>Catalunya</b>	<b>129 990</b>	<b>656 663</b>	<b>1 500 961</b>	<b>1 463 540</b>	<b>309 298</b>
Àmbit Metropolità	91 801	471 651	988 398	962 731	217 604
Comarques Gironines	11 612	52 649	139 542	149 368	22 721
Camp de Tarragona	9 260	38 180	113 746	114 723	24 754
Terres de l'Ebre	3 255	17 764	48 451	39 651	6 723
Àmbit de Ponent	4 898	25 952	80 318	74 414	13 689
Comarques Centrals	8 470	44 060	114 908	108 157	20 777
Alt Pirineu i Aran	694	6 407	15 598	14 496	3 030
Barcelona	100 061	514 400	1 100 161	1 068 189	237 646
Girona	11 755	53 480	142 417	152 246	23 203
Lleida	5 659	32 839	96 186	88 731	16 972
Tarragona	12 515	55 944	162 197	154 374	31 477

Font: Institut d'Estadística de Catalunya. Cens de població 2001.

(1) Població de 10 anys i més.

FP 2n grau	BUP i COU	Titol mitjà	Titol superior	Total	
2 063	2 450	1 694	1 294	<b>32 082</b>	Alt Camp
2 759	10 037	4 504	3 774	<b>89 349</b>	Alt Empordà
3 162	6 198	3 562	3 185	<b>72 609</b>	Alt Penedès
765	2 084	965	823	<b>17 381</b>	Alt Urgell
149	403	241	216	<b>3 202</b>	Alta Ribagorça
3 778	7 422	3 662	3 278	<b>83 893</b>	Anoia
6 402	12 311	7 956	6 391	<b>140 359</b>	Bages
6 925	11 196	7 352	6 291	<b>129 538</b>	Baix Camp
2 452	5 374	2 896	2 221	<b>60 295</b>	Baix Ebre
3 221	8 992	4 328	3 997	<b>92 617</b>	Baix Empordà
38 785	62 700	32 989	30 951	<b>618 834</b>	Baix Llobregat
2 622	5 179	2 548	2 104	<b>55 026</b>	Baix Penedès
104 948	246 171	137 775	180 061	<b>1 916 434</b>	Barcelonès
1 878	2 568	1 737	1 302	<b>34 808</b>	Berguedà
615	1 787	790	813	<b>12 836</b>	Cerdanya
856	1 349	815	712	<b>16 933</b>	Conca de Barberà
4 525	11 517	6 702	6 931	<b>96 571</b>	Garraf
841	1 226	844	586	<b>17 575</b>	Garrigues
2 072	3 704	2 347	2 078	<b>43 348</b>	Garrotxa
5 294	13 978	8 309	8 956	<b>121 871</b>	Gironès
15 262	35 142	19 560	20 179	<b>317 722</b>	Maresme
1 823	4 198	1 902	1 541	<b>52 386</b>	Montsià
1 357	2 575	1 863	1 240	<b>31 606</b>	Noguera
4 923	10 480	6 364	5 503	<b>115 579</b>	Osona
675	1 118	757	608	<b>11 026</b>	Pallars Jussà
303	690	424	396	<b>5 674</b>	Pallars Sobirà
1 580	2 152	1 465	978	<b>26 946</b>	Pla d'Urgell
1 095	2 119	1 276	1 300	<b>21 805</b>	Pla de l'Estany
454	693	395	361	<b>8 540</b>	Priorat
1 158	1 325	961	681	<b>19 870</b>	Ribera d'Ebre
1 067	2 138	1 267	1 055	<b>23 723</b>	Ripollès
637	1 610	825	705	<b>16 591</b>	Segarra
8 540	15 143	11 319	9 290	<b>149 821</b>	Segrià
3 967	10 061	4 632	3 857	<b>105 363</b>	Selva
748	870	540	438	<b>10 284</b>	Solsonès
10 447	16 450	10 692	10 091	<b>163 577</b>	Tarragonès
319	575	353	296	<b>11 368</b>	Terra Alta
1 157	2 879	1 431	1 074	<b>28 049</b>	Urgell
436	856	477	393	<b>6 890</b>	Val d'Aran
34 532	72 916	38 028	41 852	<b>656 106</b>	Vallès Occidental
16 229	29 398	15 130	13 634	<b>285 933</b>	Vallès Oriental
<b>300 821</b>	<b>630 034</b>	<b>351 677</b>	<b>381 436</b>	<b>5 724 420</b>	<b>Catalunya</b>
217 443	464 042	253 746	296 793	<b>3 964 209</b>	Àmbit Metropolità
19 475	51 029	26 663	25 017	<b>498 076</b>	Comarques Gironines
23 367	37 317	23 496	20 853	<b>405 696</b>	Camp de Tarragona
5 752	11 472	6 112	4 739	<b>143 919</b>	Terres de l'Ebre
14 112	25 585	17 747	13 873	<b>270 588</b>	Àmbit de Ponent
17 729	33 651	20 259	16 912	<b>384 923</b>	Comarques Centrals
2 943	6 938	3 654	3 249	<b>57 009</b>	Alt Pirineu i Aran
234 413	496 726	273 424	313 238	<b>4 338 258</b>	Barcelona
19 951	52 573	27 312	25 677	<b>508 614</b>	Girona
17 338	31 946	21 333	16 929	<b>327 933</b>	Lleida
29 119	48 789	29 608	25 592	<b>549 615</b>	Tarragona

# 14.33

## Estudis en curs de la població<sup>(1)</sup>. 2001. Comarques, àmbits i províncies.

	Enseny. inicials per adults	Programes de garantia social	ESO per adults	Batxillerat, BUP, COU	Escola Oficial d'Idiomes	Enseny. artístics	FP, grau mitjà	FP, grau superior
Alt Camp	38	18	130	509	99	51	238	206
Alt Empordà	119	45	372	1 358	207	144	541	277
Alt Penedès	93	54	178	1 141	215	138	468	464
Alt Urgell	11	9	47	246	42	28	97	75
Alta Ribagorça	1	1	8	54	13	2	12	14
Anoia	66	39	284	1 381	171	142	442	485
Bages	217	75	422	2 356	449	219	757	561
Baix Camp	213	60	534	2 242	402	201	971	704
Baix Ebre	57	28	233	1 049	89	65	411	300
Baix Empordà	193	39	338	1 446	188	110	568	325
Baix Llobregat	1 104	434	2 257	11 499	2 620	935	4 227	4 212
Baix Penedès	67	17	206	837	102	81	333	253
Barcelonès	2 719	1 388	5 973	33 619	10 876	4 076	10 492	11 496
Berguedà	16	12	112	536	75	49	177	147
Cerdanya	7	3	39	186	20	24	55	51
Conca de Barberà	14	8	66	261	41	11	117	96
Garraf	138	31	397	1 740	232	184	576	401
Garrigues	10	7	40	258	35	11	137	103
Garrotxa	33	16	106	537	66	74	273	256
Gironès	184	52	331	2 237	834	246	865	555
Maresme	544	277	1 258	6 152	899	623	2 046	1 744
Montsià	54	12	156	830	56	50	334	242
Noguera	13	9	75	460	85	23	211	148
Osona	171	57	303	1 892	294	203	597	516
Pallars Jussà	20	1	24	181	21	12	51	59
Pallars Sobirà	2	3	13	72	5	7	34	28
Pla d'Urgell	8	10	61	418	72	45	155	138
Pla de l'Estany	18	7	71	394	58	25	147	108
Priorat	2	2	19	91	12	8	71	54
Ribera d'Ebre	14	5	82	318	36	25	188	137
Ripollès	28	6	73	364	42	38	176	129
Segarra	13	4	41	250	28	19	82	90
Segrià	130	55	493	2 775	896	202	843	865
Selva	136	41	373	1 690	275	138	630	390
Solsonès	8	1	19	161	29	8	82	90
Tarragonès	214	76	655	3 267	843	276	1 209	1 104
Terra Alta	9	13	35	147	10	10	78	69
Urgell	27	7	89	429	67	45	163	143
Val d'Aran	2	2	16	120	35	11	44	54
Vallès Occidental	1 059	407	2 464	12 042	3 419	1 189	4 521	3 626
Vallès Oriental	459	163	973	4 960	927	448	1 926	1 766
<b>Catalunya</b>	<b>8 231</b>	<b>3 494</b>	<b>19 366</b>	<b>100 505</b>	<b>24 885</b>	<b>10 196</b>	<b>35 345</b>	<b>32 481</b>
Àmbit Metropolità	6 116	2 754	13 500	71 153	19 188	7 593	24 256	23 709
Comarques Gironines	711	206	1 664	8 026	1 670	775	3 200	2 040
Camp de Tarragona	548	181	1 610	7 207	1 499	628	2 939	2 417
Terres de l'Ebre	134	58	506	2 344	191	150	1 011	748
Àmbit de Ponent	201	92	799	4 590	1 183	345	1 591	1 487
Comarques Centrals	478	184	1 140	6 326	1 018	621	2 055	1 799
Alt Pirineu i Aran	43	19	147	859	136	84	293	281
Barcelona	6 587	2 937	14 622	77 307	20 169	8 206	26 228	25 417
Girona	717	209	1 699	8 199	1 692	798	3 250	2 083
Lleida	245	109	929	5 448	1 334	414	1 917	1 816
Tarragona	682	239	2 116	9 551	1 690	778	3 950	3 165

Font: Institut d'Estadística de Catalunya. Cens de població 2001.

(1) Població de 16 anys i més. Resposta múltiple.

Diploma- tures univ.	Llicencia- tures univ.	Postgrau, MIR	Doctorat	Cursos INEM	Cursos empresa	Altres	Total estudiants	
415	498	121	48	28	454	900	<b>3 525</b>	Alt Camp
962	1 381	322	95	104	613	2 145	<b>8 100</b>	Alt Empordà
876	1 242	256	76	102	777	2 209	<b>7 523</b>	Alt Penedès
259	287	65	13	8	139	365	<b>1 564</b>	Alt Urgell
60	57	20	6		33	76	<b>325</b>	Alta Ribagorça
1 033	1 376	259	95	97	817	2 304	<b>8 503</b>	Anoia
1 834	2 475	517	192	163	1 300	4 367	<b>14 556</b>	Bages
1 973	2 472	501	207	190	1 275	3 567	<b>14 506</b>	Baix Camp
821	1 008	207	85	122	533	1 359	<b>6 005</b>	Baix Ebre
964	1 267	289	104	109	570	2 292	<b>8 272</b>	Baix Empordà
9 102	10 901	2 427	790	1 286	7 761	21 202	<b>74 015</b>	Baix Llobregat
543	754	152	39	84	516	1 330	<b>4 936</b>	Baix Penedès
30 543	48 063	12 752	6 065	4 518	20 813	72 064	<b>248 663</b>	Barcelonès
463	585	114	35	42	294	810	<b>3 248</b>	Berguedà
149	200	55	14	4	54	278	<b>1 079</b>	Cerdanya
209	313	47	21	20	194	475	<b>1 790</b>	Conca de Barberà
1 397	1 909	426	147	183	1 133	3 254	<b>11 328</b>	Garraf
247	255	42	21	12	97	361	<b>1 541</b>	Garrigues
535	735	183	75	40	374	1 184	<b>4 263</b>	Garrotxa
2 194	3 039	689	358	228	1 368	4 308	<b>15 746</b>	Gironès
4 547	6 615	1 584	526	588	3 367	10 256	<b>38 142</b>	Maresme
628	723	138	42	73	269	868	<b>4 300</b>	Montsià
520	497	117	32	37	282	813	<b>3 096</b>	Noguera
1 588	2 124	483	215	95	1 229	4 005	<b>12 878</b>	Osona
196	221	49	14	13	92	267	<b>1 149</b>	Pallars Jussà
75	102	24	8	4	43	147	<b>527</b>	Pallars Sobirà
399	479	100	31	10	242	654	<b>2 653</b>	Pla d'Urgell
295	511	119	51	14	166	725	<b>2 555</b>	Pla de l'Estany
111	131	33	8	6	87	263	<b>848</b>	Priorat
305	324	60	17	19	140	315	<b>1 898</b>	Ribera d'Ebre
298	404	86	28	25	236	686	<b>2 526</b>	Ripollès
204	277	45	21	14	159	408	<b>1 557</b>	Segarra
3 067	3 115	734	335	240	1 545	4 584	<b>17 940</b>	Segrià
1 233	1 542	327	123	127	841	2 842	<b>10 019</b>	Selva
168	193	25	15	12	101	311	<b>1 146</b>	Solsonès
2 650	3 532	766	351	295	1 888	4 906	<b>20 031</b>	Tarragonès
100	181	27	4	6	66	207	<b>917</b>	Terra Alta
418	509	77	30	38	236	718	<b>2 783</b>	Urgell
112	107	37	8	4	85	194	<b>767</b>	Val d'Aran
9 411	13 826	3 083	1 350	1 225	8 031	23 353	<b>80 989</b>	Vallès Occidental
3 928	5 035	1 182	372	441	3 446	10 456	<b>33 579</b>	Vallès Oriental
<b>84 832</b>	<b>119 265</b>	<b>28 540</b>	<b>12 067</b>	<b>10 626</b>	<b>61 666</b>	<b>191 828</b>	<b>679 788</b>	<b>Catalunya</b>
59 804	87 591	21 710	9 326	8 343	45 328	142 794	<b>494 239</b>	Àmbit Metropolità
6 481	8 879	2 015	834	647	4 168	14 182	<b>51 481</b>	Comarques Gironines
5 901	7 700	1 620	674	623	4 414	11 441	<b>45 636</b>	Camp de Tarragona
1 854	2 236	432	148	220	1 008	2 749	<b>13 120</b>	Terres de l'Ebre
4 855	5 132	1 115	470	351	2 561	7 538	<b>29 570</b>	Àmbit de Ponent
5 086	6 753	1 398	552	409	3 741	11 797	<b>40 331</b>	Comarques Centrals
851	974	250	63	33	446	1 327	<b>5 411</b>	Alt Pirineu i Aran
64 714	94 139	23 080	9 861	8 739	48 960	154 264	<b>533 357</b>	Barcelona
6 608	9 053	2 060	849	651	4 216	14 408	<b>52 430</b>	Girona
5 755	6 137	1 348	535	393	3 068	8 966	<b>35 245</b>	Lleida
7 755	9 936	2 052	822	843	5 422	14 190	<b>58 756</b>	Tarragona





# 15. Cultura, lleure i llengua

## Aspectes metodològics

### Definicions

### Producció editorial

- 15.01 Llibres i fullets. Títols i exemplars editats. 2004. Províncies.
- 15.02 Llibres i fullets. Títols i exemplars editats. Per idiomes. 2000-2004.
- 15.03 Dipòsit legal de Catalunya. Per tipus de document. 2004. Províncies.
- 15.04 Producció editorial en català. Títols registrats. Per matèries. 1999-2003.
- 15.05 Producció editorial en català. Títols registrats. 1999-2003. Províncies.
- 15.06 Difusió de la premsa diària. Per tipus d'informació. 1999-2003.
- 15.07 Difusió de la premsa diària en català. 1999-2003.

### Mitjans de comunicació, cinema i arts escèniques

- 15.08 Televisió. Repartiment de l'audiència. Per cadenes. 2004.
- 15.09 Radiodifusió. Emissores de freqüència modulada. Per naturalesa jurídica. 2004. Comarques i àmbits.
- 15.10 Cinema. Sinemes, pantalles i aforament. 2003. Comarques i àmbits.
- 15.11 Cinema. Sessions, espectadors i recaptació. 2003. Comarques i àmbits.
- 15.12 Cinema. Pel·lícules, espectadors i recaptació. Per nacionalitat de la pel·lícula. 1999-2003.
- 15.13 Cinema en català. Pel·lícules, sessions, espectadors i recaptació. Per tipus de versió. 1999-2003.
- 15.14 Teatre i dansa. Teatres. 1999-2003. Comarques i àmbits.
- 15.15 Teatre i dansa. Representacions. Per gènere i llengua de l'espectacle. 1999-2003.
- 15.16 Teatre i dansa. Espectadors i recaptació. 1999-2003.

### Equipament cultural

- 15.17 Arxius. Principals indicadors. Per titularitat. 2002.
- 15.18 Arxius. Per titularitat. 2002. Comarques i àmbits.
- 15.19 Museus i col·leccions. 2004. Comarques i àmbits.
- 15.20 Biblioteques. Per tipus. 2002. Comarques, àmbits i províncies.
- 15.21 Biblioteques. Volums. Per tipus de biblioteca. 2002. Províncies.
- 15.22 Biblioteques. Personal. Per categories i tipus de biblioteca. 2002.
- 15.23 Béns culturals d'interès nacional. Per tipus. 2004. Comarques i àmbits.
- 15.24 Fundacions. Per tipus d'activitat. 2004. Comarques i àmbits.
- 15.25 Associacions. Per tipus d'activitat. 2004. Comarques i àmbits.
- 15.26 Entitats jurídiques. Per tipus. 2000-2004.

### Dades econòmiques

- 15.27 Indústria de la cultura i la comunicació. Valor de la producció. Per subsectors. 2001.
- 15.28 Indústria de la cultura i la comunicació. Valor afegit brut. Per subsectors. 1998-2001.
- 15.29 Indústria de la cultura i la comunicació. Persones ocupades. Per subsectors. 1998-2001.

15.30 Despesa pública en cultura. Per administracions i àmbits d'actuació. 1999-2003.

### **Pràctiques culturals**

15.31 Pràctiques culturals. Per grups d'edat i sexes. 2001.

15.32 Pràctiques culturals. Per nivell d'estudis. 2001.

15.33 Activitats de temps lliure. Per grups d'edat i sexes. 2001.

15.34 Activitats de temps lliure. Per nivells d'estudi. 2001.

### **Ús del temps**

15.35 Ús del temps. Activitats principals en un dia mitjà, participació i durada mitjana. 2003.

15.36 Ús del temps. Participació i durada mitjana de les activitats principals. Per sexes. 2003.

15.37 Ús del temps. Participació i durada mitjana de les activitats principals. 2003. Àmbits.

### **Coneixement i ús del català**

15.38 Coneixement del català. Per nivells de coneixement. 2001. Comarques, àmbits i províncies.

15.39 Coneixement del català. Per grups d'edat i nivells de coneixement. 2001.

15.40 Coneixement del català. Per nivell d'instrucció i nivells de coneixement. 2001.

15.41 Usos lingüístics. Població de 15 anys i més. Per identificació lingüística i llengües més freqüents. 2003.

15.42 Usos lingüístics. Població de 15 anys i més. Per identificació lingüística. 2003. Àmbits.

15.43 Usos lingüístics. Població de 15 anys i més. Per camps d'ús. 2003.

15.44 Usos lingüístics. Població de 15 anys i més. Ús exclusiu del català. Per camps d'ús. 2003. Àmbits.

### **Esports**

15.45 Espais esportius. Per tipus. 2004. Comarques i àmbits.

15.46 Federacions esportives. Clubs i llicències. 2004.

15.47 Jocs esportius escolars. Participants. Per tipus d'esport. Cursos 1998/99-2002/03.

15.48 Jocs esportius escolars. Participants. Per sexes. Curs 2003/04. Comarques i àmbits.

### **Joventut**

15.49 Instal·lacions juvenils. Per tipus. 2004. Comarques i àmbits.

15.50 Activitats juvenils de vacances. Activitats i assistents. 2000-2004.

15.51 Entitats juvenils. Per tipus. 2000-2004.

## Aspectes metodològics

Aquest és un capítol heterogeni on s'agrupen dades relatives a alguns aspectes de la infraestructura cultural, el lleure i la llengua. Aquesta heterogeneïtat es veu reforçada per la diversitat de fonts d'informació que ens ha calgut emprar.

Sobre **producció editorial** es publiquen dades procedents de diverses fonts (Institut Nacional d'Estadística, Departament de Cultura de la Generalitat de Catalunya, a partir de les dades de l'Agència espanyola de l'ISBN, i Biblioteca de Catalunya, amb les dades del dipòsit legal). La divergència de les xifres s'explica perquè cada font es refereix a fases diferents del procés d'edició. Així doncs, mentre que el registre d'ISBN és previ a l'edició i n'és titular l'editor, el dipòsit legal coincideix amb la impressió i n'és titular l'impressor.

Quant a la **difusió de la premsa diària**, la font primària és l'Oficina de Justificació de la Difusió (OJD), institució que fa auditories anuals de la tirada (exemplars útils que es distribueixen) i la difusió (exemplars venuts, subscripció i distribució gratuïta) de les publicacions que se sotmeten al seu control voluntàriament. Les dades de l'any 2003 han estat elaborades per l'Institut Català de les Indústries Culturals amb dades d'Información y Control de Publicaciones, SA.

La font primària de la **radiodifusió** és el cens de la Direcció General de Radiodifusió i Televisió del Departament de la Presidència que facilita informació sobre les emissores municipals i comercials.

Pel que fa al **cinema**, el Departament de Cultura de la Generalitat de Catalunya proporciona dades de tipus estructural (nombre de cinemes, pantalles i aforament) així com dades que fan referència a la seva activitat (sessions, espectadors i recaptació). Totes les dades es refereixen a les sales de cinema en actiu, és a dir, a aquelles que han programat projeccions cinematogràfiques en el decurs de l'any. També es presenta una taula dedicada a l'evolució del **cinema en català**.

Les dades sobre **arts escèniques** proporcionades pel Departament de Cultura s'han

obtingut mitjançant l'enquesta tramesa als teatres que compleixen uns determinats requisits (vegeu definicions). Així doncs, les dades de representacions, espectadors i recaptació fan referència als espectacles oferts en aquests teatres, dels quals en facilitem el nombre en l'àmbit comarcal.

S'inclou informació sobre **arxius** elaborada a partir de l'enquesta tramesa pel Departament de Cultura als arxius que compleixen uns determinats requisits (vegeu les definicions). El recompte d'arxius es fa a l'àmbit comarcal i segons la seva titularitat. Per altra banda, es presenta una taula resum que recull l'evolució dels principals indicadors (superfície, metres lineals de prestatgeries i de documents, etc). Per a l'any 2000 s'inclouen, a més, els arxius centrals administratius de la Generalitat corresponents als departaments, serveis territorials, organismes autònoms i empreses públiques.

Quant a **biblioteques**, les dades s'han obtingut a partir de l'enquesta Estadística de biblioteques que amb periodicitat biennal fa l'Institut d'Estadística de Catalunya (Idescat) a les biblioteques obertes al públic.

La Llei 17/1990 de **museus** crea el Registre de Museus de Catalunya, inventari oficial dels museus catalans. L'aplicació de tots els tràmits i terminis previstos en el procediment administratiu ha permès que des de l'any 1995 es vagin registrant museus i definint col·leccions.

Es publiquen dades econòmiques del sector corresponents a les **indústries culturals** elaborades pel Departament de Cultura. El valor de la producció de béns i serveis és el resultat de l'activitat econòmica realitzada a les unitats de producció amb seu a Catalunya.

La informació pressupostària relativa a la **despesa pública en cultura** s'ha elaborat a partir d'una enquesta adreçada a diputacions i ajuntaments de Catalunya. Les dades fan referència a la despesa consolidada internament i no inclouen la despesa en joventut i esports. Per a la comparabilitat de les dades entre les tres administracions (Generalitat, diputacions

i ajuntaments), s'ha de tenir en compte el diferent grau competencial que tenen en determinats àmbits culturals.

En relació amb el **coneixement del català**, la font original és l'arxiu informatitzat de l'Idescat derivat de la informació que proporciona el Cens de Població 2001.

Es publiquen els resultats de l'**Estadística d'usos lingüístics a Catalunya**, realitzada conjuntament per la Secretaria de Política Lingüística i l'Idescat l'any 2003. L'objectiu de l'estadística és obtenir dades sobre la presència i l'ús de les diferents llengües a Catalunya, sobretot de la llengua catalana. El treball de camp es realitzà el mes de juny del 2003, a partir d'una enquesta telefònica realitzada a 7.000 persones, representatives de la població, de 15 anys i més.

Es presenten, també, els primers resultats de l'Enquesta de consum i pràctiques culturals de Catalunya que té com a

objectiu principal conèixer el **consum i les pràctiques culturals** de la població catalana en el seu temps de lleure. L'àmbit temporal de l'enquesta, realitzada pel Departament de Cultura amb la col·laboració de l'Idescat, són els darrers dotze mesos comptats des del dia de l'entrevista (del 6 de juny al 5 de juliol del 2001).

Per últim, el capítol incorpora dues taules amb els principals resultats de l'**Enquesta de l'ús del temps 2002-2003** realitzada conjuntament per l'Idescat i l'Institut Nacional d'Estadística. Aquesta és una enquesta dirigida a la població de 10 anys i més amb una mostra de 3.362 habitatges per Catalunya i que recull informació sobre les activitats diàries de les persones. La metodologia està harmonitzada amb els criteris d'Eurostat.

## Definicions

---

**Arxius:** es consideren arxius aquells que tenen un fons històric, un responsable efectiu i que tenen ordenat i reglamentat l'accés i la consulta dels seus fons al servei dels investigadors, sigui quina en sigui la dependència administrativa.

**Béns culturals d'interès nacional (BCIN):** béns immobles que gaudeixen de la protecció legal actualment en vigor. Es classifiquen en:

**Conjunt històric:** agrupament de béns immobles, continu o dispers, que constitueix una unitat coherent i delimitable, amb entitat pròpia, encara que cadascun individualment no tingui valors rellevants.

**Jardí històric:** espai delimitat que és fruit de l'ordenació d'elements naturals per part de l'home i que pot incloure estructures de fàbrica.

**Lloc històric:** paratge natural on es produeix un agrupament de béns immobles que formen part d'una unitat coherent per raons històriques i culturals a la qual es vinculen esdeveniments o records del passat, que contenen obres de l'home amb valors històrics o tècnics.

**Monument històric:** construcció o altres tipus d'obra material produïda per l'activitat humana que configura una unitat singular.

**Zona arqueològica:** lloc on hi ha restes de la intervenció humana que solament és susceptible de ser estudiat en profunditat amb la metodologia arqueològica, tant si es troba en superfície com si es troba en el subsòl o sota les aigües.

**Zona paleontològica:** lloc on hi ha vestigis fossilitzats que constitueixen una unitat coherent i amb entitat pròpia, encara que cadascun individualment no tingui valors rellevants.

**Biblioteques:** tota col·lecció organitzada de llibres i publicacions periòdiques impreses o de qualsevol altre document, en especial gràfics i audiovisuals, i els serveis del personal que faciliten als usuaris la utilització d'aquests documents, amb finalitats informatives, d'investigació, d'educació o recreatives. S'entén com a biblioteca la unitat administrativa (una mateixa direcció) que pot compondre's d'un o diversos punts de servei. Hi ha els

següents tipus:

**Biblioteca nacional:** té per missió recollir, conservar i difondre la producció bibliogràfica catalana i la relacionada amb l'àmbit lingüístic català.

**Biblioteques públiques:** estan al servei d'una comunitat, especialment d'una comunitat local, per atendre el públic en general (no s'inclouen les biblioteques militars). Inclou tant les biblioteques de titularitat pública com les finançades per entitats privades (caixes d'estalvi, associacions, etc.) que estan al servei d'una comunitat.

**Biblioteques d'institucions d'ensenyament superior:** són les dedicades principalment al servei dels estudiants i del personal docent de les facultats universitàries, escoles tècniques superiors, escoles universitàries i altres centres d'ensenyament superior públics i privats.

**Biblioteques especialitzades:** depenen d'una associació, servei oficial, centre d'investigació, institució cultural, museu o de qualsevol altre organisme dedicat a una disciplina o branca particular, la qual cosa determina el contingut documental de la biblioteca. Poden proporcionar documentació o servei a totes les persones que ho demanin, o estar essencialment destinades a respondre a les necessitats d'informació d'un públic determinat.

**Coneixement del català:** segons les instruccions donades per emplenar el full de l'Estadística de població 1996, es considera que:

- Una persona «entén» el català quan és capaç de comprendre una conversa sobre un tema corrent en català.
- Una persona «sap llegir» el català quan és capaç de llegir textos corrents, com ara anuncis, notícies de diari, etc.
- Una persona «sap parlar» el català quan és capaç de mantenir una conversa en català sobre un tema corrent.
- Una persona «sap escriure» el català quan és capaç de redactar notes, postals, etc. amb correcció suficient, encara que no sigui total.

**Museus:** institucions permanents, sense finalitat de lucre, obertes al públic, que reuneixen un conjunt de béns culturals

mobles i immobles, els conserven els documenten i estudien, els exhibeixen i els difonen.

**Teatres:** equipament permanent amb les condicions tècniques necessàries per a la representació d'obres teatrals, que té com a ús principal la programació d'espectacles escènics i que programa anualment un mínim de cinc representacions repartides al llarg de l'any (fins l'any 1999 només formaven part del cens les sales amb deu representacions anuals).

**Ús del temps:** un dels indicadors que s'obtenen de l'Enquesta de l'ús del temps és la durada mitjana de les activitats principals en un dia mitjà. Aquest indicador proporciona informació sobre el temps social que la població dedica a diverses activitats com:

**Cura personal:** es considera el dormir, els àpats i les activitats d'higiene personal, entre altres.

**Treball:** s'hi inclou el treball principal, el secundari i altres activitats relacionades.

**Estudis:** inclou els estudis realitzats a l'escola i a la universitat així com els estudis realitzats en el temps lliure.

**Llar i família:** es refereix a les activitats culinàries, de manteniment de la llar, de confecció i manteniment de la roba. També inclou activitats de jardineria i cura d'animals. Les activitats de construcció i reparació de la llar també es consideren, així com les compres, serveis i gestions de la llar. Finalment s'hi inclouen les tasques d'atenció de nens i adults membres de la llar.

**Treball voluntari i reunions:** es tracta del treball per a alguna organització, d'ajudes informals a altres llars i d'activitats participatives.

**Vida social i diversió:** inclou vida social, diversió, cultura i lleure passiu.

**Esport i activitat a l'aire lliure:** consta d'activitats d'exercici físic, exercici productiu i altres relacionades amb l'esport.

**Aficions i jocs:** es refereix a les aficions artístiques i no artístiques, i als jocs.

**Mitjans de comunicació:** inclou la lectura, la televisió, la ràdio i la música.

**Trajectes i ús del temps no especificat:** els trajectes que s'hi comptabilitzen són

els que tenen alguna finalitat diferent del passeig. També inclou les activitats no classificables en altres apartats.

**Ús lingüístic:** allò que l'individu comunica activament parlant o escrivint en una llengua i allò que rep passivament en una llengua. En l'*Estadística d'usos lingüístics a Catalunya 2003*, la persona entrevistada podia classificar la llengua en:

**Primera llengua:** llengua que la persona entrevistada diu haver parlat primer a casa seva. Es considera que aquesta llengua ha estat transmesa familiarment i adquirida en el procés de socialització de l'individu.

**Llengua pròpia:** llengua que la persona entrevistada considera com la seva llengua. Llengua amb la qual la persona s'identifica.

**Llengua habitual:** llengua que la persona entrevistada utilitza més sovint. Aquesta llengua pot coincidir o no amb la primera llengua i/o la llengua pròpia.



# 15.01

## Producció editorial<sup>(1)</sup>. 2004. Llibres i fullets. Títols i exemplars editats. Províncies.

	Barcelona	Girona	Lleida	Tarragona	Catalunya	Espanya	% Cat./Esp.
<b>Títols</b>							
llibres	12 330	289	346	266	<b>13 231</b>	50 525	26,2
fullets	2 172	105	41	63	<b>2 381</b>	9 967	23,9
<b>Total 2004</b>	<b>14 502</b>	<b>394</b>	<b>387</b>	<b>329</b>	<b>15 612</b>	<b>60 492</b>	<b>25,8</b>
Total 2003	20 961	462	381	365	<b>22 169</b>	72 048	30,8
Total 2002	20 068	370	385	362	<b>21 185</b>	66 780	31,7
Total 2001	18 164	312	257	250	<b>18 983</b>	62 525	30,4
Total 2000	20 208	331	318	272	<b>21 129</b>	62 011	34,1
<b>Exemplars<sup>(2)</sup></b>							
llibres	67 822	341	482	307	<b>68 952</b>	186 380	37,0
fullets	9 778	220	29	37	<b>10 064</b>	27 178	37,0
<b>Total 2004</b>	<b>77 600</b>	<b>561</b>	<b>511</b>	<b>344</b>	<b>79 016</b>	<b>213 558</b>	<b>37,0</b>
Total 2003	96 152	800	514	377	<b>97 843</b>	238 747	41,0
Total 2002	93 753	549	383	287	<b>94 972</b>	228 590	41,5
Total 2001	94 406	535	245	252	<b>95 438</b>	218 580	43,7
Total 2000	101 502	307	468	245	<b>102 522</b>	233 157	44,0

Font: Instituto Nacional de Estadística.

(1) No s'hi inclouen publicacions amb finalitats publicitàries, de caràcter efímer, obres musicals i producció cartogràfica.

(2) En milers.

# 15.02

## Producció editorial. 2000-2004. Llibres i fullets. Títols i exemplars editats. Per idiomes.

	Català	Castellà	Altres <sup>(1)</sup>	Total	% català/total
<b>Títols</b>					
2000	7 359	48 507	6 145	<b>62 011</b>	11,9
2001	6 669	49 500	6 356	<b>62 525</b>	10,7
2002	7 598	52 598	6 584	<b>66 780</b>	11,4
2003	8 354	56 512	7 182	<b>72 048</b>	11,6
2004	6 119	47 520	6 853	<b>60 492</b>	10,1
<b>Exemplars<sup>(2)</sup></b>					
2000	17 969	196 006	19 182	<b>233 157</b>	7,7
2001	15 487	184 132	18 961	<b>218 580</b>	7,1
2002	17 202	187 748	23 640	<b>228 590</b>	7,5
2003	19 035	196 684	23 028	<b>238 747</b>	8,0
2004	15 006	174 458	24 094	<b>213 558</b>	7,0

Font: Instituto Nacional de Estadística.

(1) Basc, gallec, francès, anglès, etc.

(2) En milers.



# 15.03

## Producció editorial. 2004.

Dipòsit legal de Catalunya<sup>(1)</sup>. Per tipus de document. Províncies.

	Barcelona	Girona	Lleida	Tarragona	Catalunya
<b>Monografies</b>	<b>27 427</b>	<b>859</b>	<b>1 049</b>	<b>1 111</b>	<b>30 446</b>
llibres <sup>(2)</sup>	22 114	476	407	389	23 386
fullets <sup>(3)</sup>	3 649	298	440	519	4 906
fulls solts <sup>(4)</sup>	1 316	85	182	203	1 786
guions de cinema	70	-	-	-	70
microformes	-	-	-	-	-
partitures musicals	278	-	20	-	298
<b>Publicacions periòdiques (núm. 1)</b>	<b>812</b>	<b>102</b>	<b>71</b>	<b>63</b>	<b>1 048</b>
diaris	-	3	-	-	3
revistes	426	85	55	60	626
butlletins oficials	-	1	-	-	1
memòries	179	9	13	3	204
anuaris	207	4	3	-	214
<b>Publicacions periòdiques (núm. seg.)</b>	<b>26 627</b>	<b>3 118</b>	<b>4 752</b>	<b>2 575</b>	<b>37 072</b>
<b>Documents gràfics</b>	<b>4 731</b>	<b>122</b>	<b>157</b>	<b>557</b>	<b>5 567</b>
cartells	435	33	106	316	890
làmines	1 166	6	34	15	1 221
mapes i plànols	439	24	-	8	471
postals	2 321	34	9	149	2 513
targetes i nadales	309	-	-	1	310
altres <sup>(5)</sup>	61	25	8	68	162
<b>Doc. sonors, audiovisuals i electrònics</b>	<b>6 259</b>	<b>184</b>	<b>62</b>	<b>80</b>	<b>6 585</b>
cassets	51	1	-	1	53
disc vinil	618	1	-	-	619
disc CD	2 430	85	40	-	2 555
CD-ROM	385	8	12	64	469
disquets	42	-	-	-	42
vídeos	650	6	4	-	660
documents electrònics	798	66	2	15	881
DVD	1 274	17	4	-	1 295
multimèdia	11	-	-	-	11
<b>Total 2004</b>	<b>65 856</b>	<b>4 385</b>	<b>6 091</b>	<b>4 386</b>	<b>80 718</b>
Total 2003	77 645	5 165	5 457	4 182	92 449
Total 2002	48 878	1 815	1 524	1 458	87 331
Total 2001	70 473	4 367	5 060	2 762	82 662
Total 2000	83 239	7 501	4 511	3 302	98 553

Font: Generalitat de Catalunya. Biblioteca de Catalunya.

- (1) L'estadística reflecteix tots els documents lliurats a les oficines del Dipòsit Legal durant l'any, independentment de quin sigui l'any de dipòsit legal i, per tant, l'any d'edició.
- (2) Inclou separates de revistes (no suplementos de revistes o diaris), actualitzacions de monografies preexistents i el primer número de les col·leccions de fascicles.
- (3) Documents de 5 a 48 pàgines.
- (4) Documents d'1 a 4 pàgines impreses. No són fulls solts les làmines, els goigs i les auques, per exemple.
- (5) Àlbums de cromos, cromos, adhesius, jocs impresos, naips, etc.

## 15.04 Producció editorial en català. 1999-2003. Títols registrats. Per matèries.

	1999	2000	2001	2002	2003
Literatura	1 162	1 115	1 362	1 362	1 300
Literatura infantil i juvenil	1 399	1 340	1 575	1 516	1 850
Ciència i tècnica	469	423	470	554	448
Ciències socials i humanes	1 484	1 559	1 724	1 943	1 936
Ensenyament	2 477	2 822	2 426	2 531	3 423
Altres	501	113	125	162	269
<b>Total</b>	<b>7 492</b>	<b>7 372</b>	<b>7 682</b>	<b>8 068</b>	<b>9 226</b>

Font: Generalitat de Catalunya. Departament de Cultura.

## 15.05 Producció editorial en català. 1999-2003. Títols registrats. Províncies.

	1999	2000	2001	2002	2003
<b>Catalunya</b>	<b>5 949</b>	<b>5 668</b>	<b>5 895</b>	<b>6 216</b>	<b>6 360</b>
Barcelona	5 561	5 263	5 358	5 646	5 753
Girona	66	123	115	149	182
Lleida	168	162	236	184	203
Tarragona	154	120	186	237	222
Balears	317	310	362	352	414
Comunitat Valenciana	799	795	849	926	1 423
Resta de l'Estat espanyol	427	599	576	574	1 029
<b>Total</b>	<b>7 492</b>	<b>7 372</b>	<b>7 682</b>	<b>8 068</b>	<b>9 226</b>

Font: Generalitat de Catalunya. Departament de Cultura.

# 15.06 Difusió de la premsa diària. 1999-2003.

Per tipus d'informació.

	1999	2000	2001	2002	2003
<b>Editats a Catalunya</b>					
<b>informació general</b>	<b>496 741</b>	<b>472 199</b>	<b>461 432</b>	<b>461 158</b>	<b>484 373</b>
Avui	30 646	29 709	29 565	27 353	28 368
Diari de Girona	6 589	6 864	7 834	7 705	8 161
Diari de Sabadell	6 087	6 151	5 920	5 815	5 685
Diari de Tarragona	13 709	14 069	14 251	14 447	15 031
Diario de Terrassa	5 324	5 435	5 449	5 323	5 611
El 9 Nou - Vallès Occidental	2 229	2 288	-	-	-
El 9 Punt	-	-	2 474	2 703	2 393
El Periódico de Catalunya	113 794	105 896	95 009	93 268	92 867
El Periódico de Catalunya-català	76 000	70 690	64 834	66 337	69 356
El Punt	22 908	22 999	22 987	22 608	23 842
La Mañana	5 209	5 606	5 418	4 922	5 732
La Vanguardia	192 039	179 943	185 584	189 957	205 330
Regió 7	9 205	9 212	8 928	8 488	8 922
Segre	7 754	7 770	7 366	6 713	7 209
Segre-català	5 248	5 567	5 813	5 519	5 866
<b>informació esportiva</b>	<b>118 135</b>	<b>118 581</b>	<b>123 105</b>	<b>117 595</b>	<b>125 178</b>
Sport <sup>(1)</sup>	52 796	57 714	57 272	55 467	70 297
El Mundo Deportivo <sup>(1)</sup>	65 339	60 867	65 833	62 128	54 881
<b>Editats a la resta de l'Estat</b>					
<b>informació general</b>	<b>84 399</b>	<b>97 237</b>	<b>99 261</b>	<b>100 554</b>	<b>101 642</b>
ABC <sup>(1)</sup>	9 847	11 824	10 945	11 080	10 271
Diario 16	285	1 551	:	:	:
El Mundo <sup>(1)</sup>	17 175	18 075	18 052	18 781	14 486
El País <sup>(1)</sup>	54 777	57 156	56 414	55 955	61 830
La Razón	2 315	8 631	13 850	14 738	15 055
<b>informació esportiva</b>	<b>44 266</b>	<b>49 865</b>	<b>47 981</b>	<b>51 931</b>	<b>51 995</b>
As <sup>(1)</sup>	19 310	21 531	23 762	23 264	25 387
Marca <sup>(1)</sup>	24 956	28 334	24 219	28 667	26 608
<b>informació econòmica</b>	<b>16 414</b>	<b>17 897</b>	<b>15 329</b>	<b>12 429</b>	<b>12 413</b>
Cinco Días	4 148	4 116	3 777	3 575	3 648
Expansión	10 215	11 629	9 617	8 854	8 765
La Gaceta de los negocios	2 051	2 152	1 935	:	:
<b>Total diaris</b>	<b>759 955</b>	<b>755 779</b>	<b>747 108</b>	<b>743 667</b>	<b>775 601</b>

Font: Generalitat de Catalunya. Departament de Cultura.  
 (1) Té edició específica per a Catalunya. Càlcul de difusió sobre l'edició conjunta.

# 15.07

## Difusió de la premsa diària en català. 1999-2003.

	1999	2000	2001	2002	2003
<b>Informació general</b>					
Avui	30 646	29 709	29 565	27 353	28 368
Diari de Girona	6 589	6 864	7 834	7 705	8 161
El 9 Nou - Vallès Occidental	2 229	2 288	-	-	-
El 9 Punt	-	-	2 474	2 703	2 393
El Periódico de Catalunya-català	76 000	70 690	64 834	66 337	69 356
El Punt	22 908	22 999	22 987	22 608	23 842
Regió 7	9 205	9 212	8 928	8 488	8 922
Segre-català	5 248	5 567	5 813	5 519	5 866
<b>Total diaris en català</b>	<b>152 825</b>	<b>147 329</b>	<b>142 435</b>	<b>140 713</b>	<b>146 908</b>
% català/total <sup>(1)</sup>	26,3	25,9	25,4	25,1	25,1

Font: Generalitat de Catalunya, Departament de Cultura.

(1) Percentatge sobre el total de diaris d'informació general.

# 15.08

## Televisió. 2004.

### Repartiment de l'audiència. Per cadenes.

	%		%
	Audiència acumulada <sup>(1)</sup>	Minuts per persona i dia <sup>(2)</sup>	<b>Share temps vist anual<sup>(3)</sup></b>
<b>TVC</b>			
TV3	53,3	43	<b>19,9</b>
K3-33	39,0	14	<b>6,2</b>
<b>TVE</b>			
TVE1	56,6	37	<b>17,1</b>
La 2	40,6	12	<b>5,5</b>
<b>TV privades<sup>(4)</sup></b>			
Tele 5	56,9	45	<b>20,9</b>
Antena 3	57,3	42	<b>19,1</b>
Canal Plus	18,3	4	<b>2,1</b>
Plataformes digitals	6,9	9	<b>4,0</b>
Altres TV <sup>(5)</sup>	31,2	11	<b>5,2</b>

Font: Corporació Catalana de Ràdio i Televisió.

(1) Audiència mitjana anual. Percentatge respecte de les persones que han vist la televisió almenys 1 minut en 24 hores.

(2) Mitjana de temps en minuts que cada persona, del total de la població, veu la televisió cada dia.

(3) Repartiment percentual de l'audiència, estimat a partir del temps de visió de cada cadena, obtingut en el transcurs de l'any.

(4) Inclou l'emissió analògica i la digital.

(5) Inclou Canal9, TV locals, CITY TV i satèl·lit analògic.

# 15.09 Radiodifusió. 2004.

Emissores de freqüència modulada<sup>(1)</sup>. Per naturalesa jurídica. Comarques i àmbits.

	Municipals	Privades	Total	2003	2002	2001	2000
Alt Camp	3	1	4	3	3	3	3
Alt Empordà	10	4	14	13	13	11	11
Alt Penedès	7	2	9	9	9	9	9
Alt Urgell	1	2	3	3	3	3	3
Alta Ribagorça	1	1	2	2	2	2	2
Anoia	8	2	10	10	10	10	10
Bages	18	3	21	21	21	21	20
Baix Camp	6	4	10	10	10	10	9
Baix Ebre	6	3	9	9	9	9	9
Baix Empordà	8	3	11	11	11	11	11
Baix Llobregat	21	2	23	23	23	22	20
Baix Penedès	5	1	6	5	5	4	4
Barcelonès	4	13	17	17	17	16	16
Berguedà	2	1	3	3	2	2	2
Cerdanya	3	2	5	5	4	4	3
Conca de Barberà	3	1	4	4	4	4	4
Garraf	4	2	6	6	6	6	6
Garrigues	3	-	3	3	3	3	3
Garrotxa	5	1	6	6	6	6	5
Gironès	10	7	17	17	17	16	18
Maresme	22	2	24	21	21	20	19
Montsià	5	3	8	8	8	8	8
Noguera	6	1	7	6	6	6	6
Osona	7	2	9	9	9	9	9
Pallars Jussà	2	1	3	3	3	3	3
Pallars Sobirà	-	-	-	-	-	-	-
Pla d'Urgell	1	1	2	2	2	3	2
Pla de l'Estany	3	1	4	4	4	2	2
Priorat	3	-	3	3	2	2	2
Ribera d'Ebre	2	1	3	3	3	3	3
Ripollès	3	1	4	4	4	4	4
Segarra	-	1	1	1	1	1	1
Segrià	9	6	15	14	14	13	13
Selva	9	3	12	12	12	12	12
Solsonès	2	1	3	3	2	1	1
Tarragonès	6	5	11	11	11	11	10
Terra Alta	2	1	3	3	3	3	3
Urgell	3	1	4	4	4	4	4
Val d'Aran	1	2	3	3	3	3	3
Vallès Occidental	15	4	19	19	19	18	18
Vallès Oriental	14	2	16	14	14	14	13
<b>Catalunya</b>	<b>243</b>	<b>94</b>	<b>337</b>	<b>327</b>	<b>323</b>	<b>312</b>	<b>304</b>
Àmbit Metropolità	87	27	114	109	109	105	101
Comarques Gironines	48	20	68	67	67	62	63
Camp de Tarragona	26	12	38	36	35	34	32
Terres de l'Ebre	15	8	23	23	23	23	23
Àmbit de Ponent	22	10	32	30	30	30	29
Comarques Centrals	37	9	46	46	44	43	42
Alt Pirineu i Aran	8	8	16	16	15	15	14

Font: Generalitat de Catalunya. Departament de la Presidència. Direcció General de Radiodifusió i Televisió.

(1) A més a més, cal afegir les emissores institucionals de ràdio en FM que cobreixen totes les comarques de Catalunya: 4 emissores autonòmiques (Generalitat) i 4 emissores estatals (RNE).

## 15.10 Cinema. 2003. Cinemes, pantalles i aforament. Comarques i àmbits.

	Cinemes	Pantalles	Aforament
Alt Camp	2	2	880
Alt Empordà	4	15	3 190
Alt Penedès	5	7	3 400
Alt Urgell	1	2	375
Alta Ribagorça	1	1	320
Anoia	4	6	2 394
Bages	2	15	3 586
Baix Camp	5	20	4 741
Baix Ebre	3	8	1 590
Baix Empordà	8	20	4 832
Baix Llobregat	13	73	19 452
Baix Penedès	4	21	4 288
Barcelonès	50	252	63 890
Berguedà	1	2	703
Cerdanya	2	2	939
Conca de Barberà	4	4	2 993
Garraf	9	22	6 177
Garrigues	2	2	660
Garrotxa	1	8	1 458
Gironès	5	34	7 343
Maresme	9	30	7 767
Montsià	1	11	1 498
Noguera	3	4	1 810
Osona	5	12	3 951
Pallars Jussà	2	2	985
Pallars Sobirà	1	1	285
Pla d'Urgell	3	5	2 018
Pla de l'Estany	1	1	249
Priorat	1	1	200
Ribera d'Ebre	3	3	945
Ripollès	3	3	1 279
Segarra	1	1	550
Segrià	8	23	5 828
Selva	4	13	2 996
Solsonès	1	1	489
Tarragonès	3	23	6 047
Terra Alta	8	8	2 394
Urgell	6	7	1 859
Val d'Aran	1	1	225
Vallès Occidental	12	89	18 122
Vallès Oriental	7	26	5 661
<b>Catalunya</b>	<b>209</b>	<b>781</b>	<b>198 369</b>
Àmbit Metropolità	105	499	124 469
Comarques Gironines	26	94	21 347
Camp de Tarragona	19	71	19 149
Terres de l'Ebre	15	30	6 427
Àmbit de Ponent	23	42	12 725
Comarques Centrals	13	36	11 123
Alt Pirineu i Aran	8	9	3 129

Font: Generalitat de Catalunya. Departament de Cultura.

# 15.11

## Cinema. 2003.

### Sessions, espectadors i recaptació. Comarques i àmbits.

	Sessions	Espectadors	Recaptació <sup>(1)</sup>
Alt Camp	105	3 311	11,13
Alt Empordà	15 662	428 285	2 004,66
Alt Penedès	3 714	147 343	694,81
Alt Urgell	588	13 996	58,26
Alta Ribagorça	156	8 859	15,34
Anoia	3 971	139 875	659,35
Bages	19 447	639 234	3 194,29
Baix Camp	21 985	430 143	1 969,28
Baix Ebre	6 500	123 640	531,96
Baix Empordà	19 860	590 662	2 831,00
Baix Llobregat	79 293	2 176 265	10 710,48
Baix Penedès	13 647	414 973	1 872,57
Barcelonès	353 063	13 205 394	70 698,08
Berguedà	940	42 686	198,32
Cerdanya	884	31 262	174,28
Conca de Barberà	511	21 707	76,05
Garraf	16 413	458 882	2 196,17
Garrigues	114	8 177	19,85
Garrotxa	8 799	211 259	1 001,98
Gironès	47 714	1 294 225	6 175,17
Maresme	34 267	1 282 541	6 242,21
Montsià	13 058	293 043	1 231,47
Noguera	845	21 761	94,17
Osona	11 102	395 048	1 976,18
Pallars Jussà	324	13 003	46,49
Pallars Sobirà	140	6 127	23,85
Pla d'Urgell	1 912	70 571	4,26
Pla de l'Estany	23	1 420	285,74
Priorat	56	1 562	3,61
Ribera d'Ebre	516	16 122	58,28
Ripollès	791	29 258	123,42
Segarra	236	12 683	51,78
Segrià	26 063	743 759	3 694,28
Selva	14 252	587 800	2 725,21
Solsonès	353	11 483	53,97
Tarragonès	30 174	1 208 918	6 005,00
Terra Alta	430	14 686	30,17
Urgell	1 591	52 900	224,37
Val d'Aran	328	12 209	56,48
Vallès Occidental	103 130	3 284 261	15 793,46
Vallès Oriental	26 361	852 623	4 248,39
<b>Catalunya</b>	<b>879 318</b>	<b>29 301 956</b>	<b>148 065,81</b>
Àmbit Metropolità	616 241	21 407 309	110 583,60
Comarques Gironines	107 101	3 142 909	15 147,18
Camp de Tarragona	66 478	2 080 614	9 937,64
Terres de l'Ebre	20 504	447 491	1 851,88
Àmbit de Ponent	30 761	909 851	4 088,70
Comarques Centrals	35 813	1 228 326	6 082,11
Alt Pirineu i Aran	2 420	85 456	374,70

Font: Generalitat de Catalunya. Departament de Cultura.

(1) Milers d'euros.



# 15.12

## Cinema. 1999-2003.

Pel·lícules, espectadors i recaptació. Per nacionalitat de la pel·lícula <sup>(1)</sup>.

	1999	2000	2001	2002	2003
<b>Pel·lícules</b>					
Catalunya	43	40	51	60	69
resta de l'Estat espanyol	118	123	131	148	146
resta de la Unió Europea	356	319	306	314	269
Estats Units	481	493	420	425	432
resta del món	45	49	62	85	87
<b>Total</b>	<b>1 043</b>	<b>1 024</b>	<b>970</b>	<b>1 032</b>	<b>1 003</b>
<b>Espectadors</b>					
Catalunya	336 618	233 775	414 208	1 113 140	852 701
resta de l'Estat espanyol	3 045 024	2 387 938	4 531 829	2 782 856	3 474 448
resta de la Unió Europea	5 407 707	2 307 972	4 541 951	3 220 398	3 152 405
Estats Units	18 740 266	24 182 786	20 213 645	21 216 911	19 730 252
resta del món	841 495	503 651	2 158 782	2 246 675	2 092 150
<b>Total</b>	<b>28 371 110</b>	<b>29 616 122</b>	<b>31 860 415</b>	<b>30 579 980</b>	<b>29 301 956</b>
<b>Recaptació <sup>(2)</sup></b>					
Catalunya	1 384,85	1 004,18	1 838,81	5 385,16	4 229,29
resta de l'Estat espanyol	12 730,30	10 439,87	20 710,21	13 469,94	17 482,36
resta de la Unió Europea	22 456,79	10 289,28	21 039,67	15 830,78	16 204,48
Estats Units	78 822,36	105 220,19	91 731,85	102 057,30	99 652,78
resta del món	3 552,05	2 343,11	10 145,89	10 905,51	10 496,90
<b>Total</b>	<b>118 946,35</b>	<b>129 296,62</b>	<b>145 466,43</b>	<b>147 648,69</b>	<b>148 065,81</b>

Font: Generalitat de Catalunya. Departament de Cultura.

(1) Segons la nacionalitat de la productora principal.

(2) Milions d'euros.

# 15.13

## Cinema en català. 1999-2003.

Pel·lícules, sessions, espectadors i recaptació. Per tipus de versió.

	1999	2000	2001	2002	2003
<b>Pel·lícules</b>					
originals en català	18	18	13	25	23
doblades al català	34	51	60	62	74
subtitulades en català	3	3	2	5	7
<b>Total</b>	<b>55</b>	<b>72</b>	<b>75</b>	<b>92</b>	<b>104</b>
<b>Sessions</b>					
originals en català	4 442	3 434	4 450	2 751	6 497
doblades al català	8 179	14 840	15 296	19 798	25 239
subtitulades en català	144	60	519	643	369
<b>Total</b>	<b>12 765</b>	<b>18 334</b>	<b>20 265</b>	<b>23 192</b>	<b>32 105</b>
<b>Espectadors</b>					
originals en català	125 630	91 933	147 207	83 555	145 547
doblades al català	476 513	642 670	619 419	806 938	918 539
subtitulades en català	4 078	691	13 157	15 500	9 812
<b>Total</b>	<b>606 221</b>	<b>735 294</b>	<b>779 783</b>	<b>905 993</b>	<b>1 073 898</b>
<b>Recaptació<sup>(1)</sup></b>					
originals en català	505,84	387,99	668,51	407,11	680,85
doblades al català	2 007,73	2 877,41	2 825,27	3 981,01	4 595,11
subtitulades en català	17,00	2,61	65,17	75,76	49,57
<b>Total</b>	<b>2 530,57</b>	<b>3 268,01</b>	<b>3 558,95</b>	<b>4 463,88</b>	<b>5 325,53</b>

Font: Generalitat de Catalunya. Departament de Cultura.

(1) Milions d'euros.

## 15.14 Teatre i dansa. 1999-2003. Teatres. Comarques i àmbits.

	1999	2000	2001	2002	2003
Alt Camp	2	2	2	2	2
Alt Empordà	1	1	1	1	1
Alt Penedès	1	1	1	1	1
Alt Urgell	-	1	1	-	-
Alta Ribagorça	-	-	-	-	-
Anoia	2	2	2	2	2
Bages	1	2	1	2	2
Baix Camp	2	2	2	2	2
Baix Ebre	1	1	1	1	1
Baix Empordà	-	3	3	3	3
Baix Llobregat	3	12	10	11	11
Baix Penedès	1	2	2	2	2
Barcelonès	33	34	37	35	35
Berguedà	1	1	1	1	1
Cerdanya	-	-	-	-	-
Conca de Barberà	-	-	-	-	-
Garraf	1	2	2	2	2
Garrigues	-	-	-	-	-
Garrotxa	1	1	1	1	1
Gironès	3	4	4	4	4
Maresme	2	3	4	5	4
Montsià	-	1	-	-	-
Noguera	1	1	1	1	1
Osona	2	3	3	2	1
Pallars Jussà	-	-	-	-	-
Pallars Sobirà	-	-	-	-	-
Pla d'Urgell	-	-	-	-	-
Pla de l'Estany	1	1	1	1	1
Priorat	-	-	-	-	-
Ribera d'Ebre	-	-	-	-	-
Ripollès	-	1	1	1	1
Segarra	-	1	1	1	1
Segrià	1	1	1	1	1
Selva	1	2	2	2	1
Solsonès	-	-	-	-	-
Tarragonès	2	2	2	2	2
Terra Alta	-	-	-	-	-
Urgell	1	1	1	1	1
Val d'Aran	-	-	-	-	-
Vallès Occidental	11	21	18	20	19
Vallès Oriental	4	8	7	9	9
<b>Catalunya</b>	<b>79</b>	<b>117</b>	<b>113</b>	<b>116</b>	<b>112</b>
Àmbit Metropolità	55	81	79	83	81
Comarques Gironines	7	13	13	13	12
Camp de Tarragona	7	8	8	8	8
Terres de l'Ebre	1	2	1	1	1
Àmbit de Ponent	3	4	4	4	4
Comarques Centrals	6	8	7	7	6
Alt Pirineu i Aran	-	1	1	-	-

Font: Generalitat de Catalunya. Departament de Cultura.

## 15.15 Teatre i dansa. 1999-2003. Representacions<sup>(1)</sup>. Per gènere i llengua de l'espectacle.

	1999	2000	2001	2002	2003
<b>Per gènere</b>					
teatre en general	6 977	7 199	7 050	6 702	7 226
teatre musical	493	905	973	952	820
music-hall i revista	727	493	328	417	295
dansa	554	570	609	651	633
altres arts escèniques	870	1 025	1 279	1 297	1 245
<b>Total</b>	<b>9 621</b>	<b>10 192</b>	<b>10 239</b>	<b>10 019</b>	<b>10 219</b>
<b>Per llengua</b>					
català	5 490	6 044	6 386	5 826	5 835
castellà	2 910	2 830	2 514	2 752	2 740
plurilingüe	56	80	68	65	77
no parlat	454	518	651	580	738
altres	711	720	620	796	829
<b>Total</b>	<b>9 621</b>	<b>10 192</b>	<b>10 239</b>	<b>10 019</b>	<b>10 219</b>

Font: Generalitat de Catalunya. Departament de Cultura.  
(1) No s'hi inclouen les representacions d'òpera i música.

## 15.16 Teatre i dansa. 1999-2003. Espectadors i recaptació<sup>(1)</sup>.

	1999	2000	2001	2002	2003
Espectadors	2 081 326	2 248 428	2 224 156	2 123 506	2 114 024
Recaptació <sup>(2)</sup>	22,36	25,80	28,00	27,80	28,60

Font: Generalitat de Catalunya. Departament de Cultura.  
(1) No s'hi inclouen les representacions d'òpera i música.  
(2) Milions d'euros.

## 15.17 Arxius. 2002. Principals indicadors. Per titularitat.

	Superfície (m <sup>2</sup> )	Prestatgeries <sup>(1)</sup>	Sales de consulta	Places	Documents <sup>(1)</sup>	Consultes
Generalitat	52 234	258 631	67	672	222 636	205 822
Ajuntaments	35 509	151 263	123	1 135	129 657	261 337
Estat <sup>(2)</sup>	708	5 186	2	30	3 128	3 744
Església	11 407	23 550	43	382	21 952	35 539
Altres	9 494	40 885	46	389	24 818	33 192
<b>Total 2002</b>	<b>109 352</b>	<b>479 515</b>	<b>281</b>	<b>2 608</b>	<b>402 191</b>	<b>539 634</b>
Total 2000	101 753	445 007	295	2 621	356 584	441 229
Total 1998	70 535	317 744	265	2 400	255 955	282 901

Font: Generalitat de Catalunya. Departament de Cultura.  
(1) Metres lineals.  
(2) No inclou les dades de l'Arxiu de la Corona d'Aragó.

# 15.18 Arxius. 2002.

## Per titularitat. Comarques i àmbits.

	Generalitat de Catalunya					Total
	Catalunya	Ajuntaments	Estat	Església	Altres <sup>(1)</sup>	
Alt Camp	1	1	-	-	-	2
Alt Empordà	1	4	-	-	1	6
Alt Penedès	1	2	-	-	-	3
Alt Urgell	-	1	-	2	-	3
Alta Ribagorça	-	-	-	-	-	-
Anoia	1	1	-	-	-	2
Bages	1	5	-	1	-	7
Baix Camp	1	3	-	-	-	4
Baix Ebre	1	-	-	2	1	4
Baix Empordà	1	8	-	-	-	9
Baix Llobregat	1	17	-	-	-	18
Baix Penedès	1	1	-	-	-	2
Barcelonès	32	16	2	10	27	87
Berguedà	1	1	-	-	-	2
Cerdanya	1	-	-	-	-	1
Conca de Barberà	1	-	-	2	-	3
Garraf	1	1	-	-	-	2
Garrigues	-	-	-	-	-	-
Garrotxa	1	1	-	-	-	2
Gironès	3	6	-	2	2	13
Maresme	1	7	-	2	1	11
Montsià	-	-	-	-	-	-
Noguera	1	-	-	-	-	1
Osona	1	4	-	1	-	6
Pallars Jussà	-	1	-	-	-	1
Pallars Sobirà	1	1	-	-	-	2
Pla d'Urgell	-	-	-	-	-	-
Pla de l'Estany	-	1	-	-	-	1
Priorat	-	-	-	-	-	-
Ribera d'Ebre	-	1	-	-	-	1
Ripollès	1	-	-	1	-	2
Segarra	2	-	-	-	-	2
Segrià	3	3	-	2	1	9
Selva	1	7	-	-	-	8
Solsonès	1	-	-	1	-	2
Tarragonès	2	5	1	2	2	12
Terra Alta	-	-	-	-	-	-
Urgell	1	1	-	1	-	3
Val d'Aran	1	-	-	-	-	1
Vallès Occidental	3	10	-	1	4	18
Vallès Oriental	1	8	-	-	-	9
<b>Catalunya</b>	<b>70</b>	<b>117</b>	<b>3</b>	<b>30</b>	<b>39</b>	<b>259</b>
Àmbit Metropolità	40	61	2	13	32	148
Comarques Gironines	8	27	-	3	3	41
Camp de Tarragona	6	10	1	4	2	23
Terres de l'Ebre	1	1	-	2	1	5
Àmbit de Ponent	7	4	-	3	1	15
Comarques Centrals	5	11	-	3	-	19
Alt Pirineu i Aran	3	3	-	2	-	8

Font: Generalitat de Catalunya, Departament de Cultura.

(1) Inclou els arxius d'entitats i els arxius privats.

# 15.19 Museus i col·leccions. 2004.

## Comarques i àmbits.

	Museus	Col·leccions	Total	2003	2002	2001	2000
Alt Camp	2	1	3	4	4	4	4
Alt Empordà	6	10	16	16	12	11	12
Alt Penedès	1	6	7	5	4	4	4
Alt Urgell	1	8	9	9	7	7	7
Alta Ribagorça	-	-	-	-	-	-	-
Anoia	3	5	8	7	7	8	9
Bages	2	14	16	14	14	14	14
Baix Camp	7	3	10	9	8	7	7
Baix Ebre	1	5	6	6	4	4	3
Baix Empordà	9	8	17	15	16	14	12
Baix Llobregat	7	13	20	18	12	12	12
Baix Penedès	1	10	11	10	9	7	6
Barcelonès	30	46	76	78	71	65	66
Berguedà	2	8	10	10	7	5	7
Cerdanya	1	3	4	5	3	2	2
Conca de Barberà	5	7	12	12	9	10	9
Garraf	6	5	11	11	10	10	9
Garrigues	-	8	8	8	6	5	3
Garrotxa	2	7	9	9	8	7	7
Gironès	6	4	10	10	9	11	10
Maresme	11	16	27	28	23	22	22
Montsià	2	5	7	7	4	4	3
Noguera	1	3	4	4	4	3	3
Osona	1	22	23	22	19	18	17
Pallars Jussà	2	3	5	5	4	4	3
Pallars Sobirà	1	7	8	9	6	6	2
Pla d'Urgell	-	7	7	6	4	5	4
Pla de l'Estany	3	1	4	4	4	4	4
Priorat	-	6	6	6	6	4	4
Ribera d'Ebre	-	4	4	4	1	1	1
Ripollès	1	6	7	7	7	5	5
Segarra	2	1	3	6	5	3	3
Segrià	2	11	13	10	6	6	6
Selva	3	7	10	10	8	8	8
Solsonès	1	3	4	4	4	4	3
Tarragonès	6	7	13	14	13	19	11
Terra Alta	-	3	3	3	2	2	2
Urgell	1	8	9	8	5	5	3
Val d'Aran	2	3	5	5	2	2	2
Vallès Occidental	10	12	22	22	17	17	17
Vallès Oriental	6	9	15	17	15	14	14
<b>Catalunya</b>	<b>147</b>	<b>315</b>	<b>462</b>	<b>457</b>	<b>379</b>	<b>363</b>	<b>340</b>
Àmbit Metropolità	71	107	178	179	152	144	144
Comarques Gironines	30	43	73	71	64	60	58
Camp de Tarragona	21	34	55	55	49	51	41
Terres de l'Ebre	3	17	20	20	11	11	9
Àmbit de Ponent	6	38	44	42	30	27	22
Comarques Centrals	9	52	61	57	51	49	50
Alt Pirineu i Aran	7	24	31	33	22	21	16

Font: Generalitat de Catalunya, Departament de Cultura.

## 15.20 Biblioteques. 2002.

Per tipus. Comarques, àmbits i províncies.

	Biblioteca de Catalunya	Públiques	Per a grups específics d'usuaris	D'institucions d'ensenyament superior	Especialitzades
Alt Camp	-	5	-	-	4
Alt Empordà	-	6	1	-	3
Alt Penedès	-	8	-	-	2
Alt Urgell	-	3	-	1	2
Alta Ribagorça	-	1	-	-	1
Anoia	-	10	-	1	2
Bages	-	19	-	1	5
Baix Camp	-	13	-	3	6
Baix Ebre	-	8	-	1	6
Baix Empordà	-	10	-	-	4
Baix Llobregat	-	29	1	2	17
Baix Penedès	-	5	-	-	2
Barcelonès	1	50	8	41	167
Berguedà	-	5	-	-	1
Cerdanya	-	2	-	-	2
Conca de Barberà	-	5	-	-	3
Garraf	-	6	-	1	4
Garrigues	-	6	-	-	1
Garrotxa	-	8	-	-	3
Gironès	-	11	1	1	17
Maresme	-	23	-	2	3
Montsià	-	7	-	-	1
Noguera	-	6	-	-	3
Osona	-	18	1	1	6
Pallars Jussà	-	1	-	-	1
Pallars Sobirà	-	2	-	-	2
Pla d'Urgell	-	9	-	-	1
Pla de l'Estany	-	3	-	-	1
Priorat	-	3	-	-	1
Ribera d'Ebre	-	7	-	-	1
Ripollès	-	5	-	-	1
Segarra	-	4	-	1	2
Segrià	-	16	1	3	13
Selva	-	11	-	-	3
Solsonès	-	2	-	-	3
Tarragonès	-	9	1	6	10
Terra Alta	-	5	-	-	1
Urgell	-	6	-	1	2
Val d'Aran	-	2	-	-	2
Vallès Occidental	-	32	-	11	21
Vallès Oriental	-	24	1	-	7
<b>Catalunya</b>	<b>1</b>	<b>405</b>	<b>15</b>	<b>77</b>	<b>337</b>
Àmbit Metropolità	1	172	10	57	221
Comarques Gironines	-	54	2	1	32
Camp de Tarragona	-	40	1	9	26
Terres de l'Ebre	-	27	-	1	9
Àmbit de Ponent	-	47	1	5	22
Comarques Centrals	-	54	1	3	17
Alt Pirineu i Aran	-	11	-	1	10
Barcelona	1	224	11	60	235
Girona	-	55	2	1	34
Lleida	-	59	1	6	33
Tarragona	-	67	1	10	35

Font: Institut d'Estadística de Catalunya.

Total	Biblioteques per 10.000 habitants	Volums	Volums per 1.000 habitants	
9	2,5	85 785	2 383,7	Alt Camp
10	1,0	197 098	1 953,1	Alt Empordà
10	1,2	122 382	1 482,3	Alt Penedès
6	3,1	75 623	3 923,9	Alt Urgell
2	5,7	14 559	4 172,2	Alta Ribagorça
13	1,4	178 356	1 881,6	Anoia
25	1,6	610 699	3 909,6	Bages
22	1,5	356 363	2 412,0	Baix Camp
15	2,2	149 860	2 242,7	Baix Ebre
14	1,3	158 241	1 518,8	Baix Empordà
49	0,7	717 793	1 021,6	Baix Llobregat
7	1,1	71 208	1 119,2	Baix Penedès
267	1,3	8 375 457	3 995,9	Barcelonès
6	1,6	84 752	2 222,0	Berguedà
4	2,8	41 393	2 862,3	Cerdanya
8	4,2	165 882	8 768,9	Conca de Barberà
11	1,0	200 745	1 813,2	Garraf
7	3,7	64 817	3 408,9	Garrigues
11	2,3	124 704	2 589,0	Garrotxa
30	2,2	558 698	4 030,8	Gironès
28	0,8	573 868	1 581,9	Maresme
8	1,4	117 900	2 030,6	Montsià
9	2,6	89 394	2 569,8	Noguera
26	2,0	459 078	3 502,7	Osona
2	1,7	18 383	1 529,4	Pallars Jussà
4	6,4	34 077	5 468,5	Pallars Sobirà
10	3,3	91 937	3 074,4	Pla d'Urgell
4	1,6	64 312	2 615,3	Pla de l'Estany
4	4,3	22 582	2 444,9	Priorat
8	3,7	100 450	4 651,3	Ribera d'Ebre
6	2,3	71 676	2 788,7	Ripollès
7	3,8	62 733	3 362,3	Segarra
33	2,0	598 135	3 578,9	Segrià
14	1,2	170 121	1 418,7	Selva
5	4,3	45 191	3 906,0	Solsonès
26	1,4	627 770	3 403,7	Tarragonès
6	4,9	49 739	4 085,7	Terra Alta
9	2,9	80 989	2 590,2	Urgell
4	5,2	18 615	2 404,0	Val d'Aran
64	0,9	1 962 445	2 623,1	Vallès Occidental
32	1,0	455 351	1 393,1	Vallès Oriental
835	1,3	18 069 161	2 820,6	<b>Catalunya</b>
461	1,0	12 408 041	2 801,1	Àmbit Metropolità
89	1,6	1 344 850	2 392,6	Comarques Gironines
76	1,7	1 329 590	2 890,7	Camp de Tarragona
37	2,3	417 949	2 634,4	Terres de l'Ebre
75	2,5	988 005	3 285,1	Àmbit de Ponent
75	1,7	1 378 076	3 191,7	Comarques Centrals
22	3,5	202 650	3 205,5	Alt Pirineu i Aran
531	1,1	13 740 926	2 833,6	Barcelona
92	1,6	1 372 760	2 391,9	Girona
99	2,7	1 207 936	3 315,8	Lleida
113	1,8	1 747 539	2 825,0	Tarragona



## 15.21 Biblioteques. 2002.

### Volums. Per tipus de biblioteca. Províncies.

	Barcelona	Girona	Lleida	Tarragona	Catalunya
Biblioteca de Catalunya	1 523 102	-	-	-	<b>1 523 102</b>
Públiques	4 554 792	991 243	691 189	1 159 621	<b>7 396 845</b>
Per a grups específics d'usuaris	97 367	8 400	10 641	8 608	<b>125 016</b>
D'institucions enseny. superior	2 705 619	8 300	240 474	240 701	<b>3 195 094</b>
Especialitzades	4 860 046	364 817	265 632	338 609	<b>5 829 104</b>
<b>Total</b>	<b>13 740 926</b>	<b>1 372 760</b>	<b>1 207 936</b>	<b>1 747 539</b>	<b>18 069 161</b>

Font: Institut d'Estadística de Catalunya.

## 15.22 Biblioteques. 2002.

### Personal. Per categories i tipus de biblioteca.

	Personal inclòs en la plantilla				Personal no inclòs en la plantilla		Total
	bibliotecaris	auxiliars de biblioteca	personal especialitzat	altre personal	becaris	voluntaris	
	professionals						
Biblioteca de Catalunya	68	7	58	37	12	-	<b>182</b>
Públiques	358	634	24	203	33	32	<b>1 284</b>
Per a grups específics d'usuaris	9	-	8	11	-	47	<b>75</b>
D'institucions d'ensenyament superior	491	280	29	48	358	-	<b>1 206</b>
Especialitzades							
religioses	14	12	12	5	4	11	<b>58</b>
administració	11	11	5	6	1	-	<b>34</b>
departaments de la Generalitat	63	26	118	102	15	-	<b>324</b>
centres de recerca	14	15	7	9	1	-	<b>46</b>
associacions i col·legis professionals	30	11	11	11	9	4	<b>76</b>
empreses	49	7	9	21	2	-	<b>88</b>
arxius i museus	34	8	40	15	8	22	<b>127</b>
centres sanitaris	18	6	12	12	3	-	
altres especialitzades	54	23	32	29	16	39	<b>193</b>
<b>Total</b>	<b>1 213</b>	<b>1 040</b>	<b>365</b>	<b>509</b>	<b>462</b>	<b>155</b>	<b>3 744</b>

Font: Institut d'Estadística de Catalunya.

## 15.23 Béns culturals d'interès nacional. 2004. Per tipus. Comarques i àmbits.

	Monuments	Zones			Altres <sup>(1)</sup>	Total	2003	2002	2001	2000
		arqueològiques	històrics	Conjunts						
Alt Camp	34	1	-	-	35	35	35	34	34	
Alt Empordà	127	3	3	-	133	132	133	133	133	
Alt Penedès	49	5	-	-	54	54	54	53	53	
Alt Urgell	29	1	-	-	30	30	30	30	30	
Alta Ribagorça	20	-	6	1	27	27	27	27	27	
Anoia	59	1	-	-	60	60	60	60	60	
Bages	65	1	2	-	68	68	68	68	67	
Baix Camp	25	4	1	1	31	28	28	28	28	
Baix Ebre	47	4	1	-	52	51	51	50	50	
Baix Empordà	115	2	5	-	122	122	122	122	121	
Baix Llobregat	44	1	1	-	46	45	44	44	45	
Baix Penedès	34	2	-	-	36	36	36	36	36	
Barcelonès	71	3	1	2	77	77	77	74	72	
Berguedà	38	-	-	-	38	38	38	38	38	
Cerdanya	30	1	1	-	32	32	32	32	32	
Conca de Barberà	47	11	2	-	60	60	60	58	58	
Garraf	20	-	1	-	21	21	21	21	21	
Garrigues	19	5	-	-	24	24	24	24	24	
Garrotxa	50	-	4	-	54	53	54	54	53	
Gironès	70	-	1	1	72	72	72	72	72	
Maresme	40	2	-	-	42	42	42	41	39	
Montsià	21	6	-	-	27	27	27	27	27	
Noguera	73	11	1	-	85	81	81	81	81	
Osona	92	1	1	-	94	94	94	93	93	
Pallars Jussà	37	1	-	-	38	38	38	38	38	
Pallars Sobirà	28	-	2	-	30	30	30	30	30	
Pla d'Urgell	6	-	-	-	6	6	6	6	6	
Pla de l'Estany	33	-	1	1	35	35	34	33	33	
Priorat	16	1	1	-	18	18	18	16	16	
Ribera d'Ebre	16	6	-	-	22	21	21	21	21	
Ripollès	41	-	1	-	42	42	42	42	42	
Segarra	74	1	1	-	76	78	76	75	74	
Segrià	38	4	-	-	42	42	42	42	42	
Selva	41	-	1	2	44	44	44	44	44	
Solsonès	31	-	-	-	31	31	31	31	31	
Tarragonès	59	7	2	-	68	68	68	68	68	
Terra Alta	16	1	2	1	20	20	20	18	18	
Urgell	30	-	1	-	31	31	31	30	29	
Val d'Aran	14	-	-	-	14	14	14	14	14	
Vallès Occidental	35	-	1	-	36	36	36	36	34	
Vallès Oriental	50	2	-	-	52	52	52	53	53	
<b>Catalunya</b>	<b>1 784</b>	<b>88</b>	<b>44</b>	<b>9</b>	<b>1 925</b>	<b>1 915</b>	<b>1 913</b>	<b>1 897</b>	<b>1 887</b>	
Àmbit Metropolità	309	13	4	2	328	327	326	322	317	
Comarques Gironines	477	5	16	4	502	500	501	500	498	
Camp de Tarragona	215	26	6	1	248	245	245	240	240	
Terres de l'Ebre	100	17	3	1	121	119	119	116	116	
Àmbit de Ponent	240	21	3	-	264	262	260	258	256	
Comarques Centrals	285	3	3	-	291	291	291	290	289	
Alt Pirineu i Aran	158	3	9	1	171	171	171	171	171	

Font: Generalitat de Catalunya. Departament de Cultura.

(1) Inclou jardins i llocs històrics.

## 15.24 Fundacions. 2004<sup>(1)</sup>. Per tipus d'activitat. Comarques i àmbits.

	Assistencials	Culturals	Docents	Científiques	Total	2003	2002	2001	2000
Alt Camp	1	4	1	-	6	5	5	5	5
Alt Empordà	16	16	3	1	36	32	27	24	20
Alt Penedès	8	10	5	1	24	23	22	22	22
Alt Urgell	2	3	-	-	5	3	2	2	2
Alta Ribagorça	-	2	-	-	2	1	1	-	-
Anoia	11	10	4	-	25	25	22	21	20
Bages	22	27	5	-	54	54	52	50	45
Baix Camp	10	25	3	3	41	38	35	31	27
Baix Ebre	3	7	3	-	13	12	12	11	11
Baix Empordà	13	13	2	-	28	25	22	20	18
Baix Llobregat	35	45	18	1	99	95	84	74	70
Baix Penedès	1	4	1	-	6	5	5	6	6
Barcelonès	388	533	120	56	1 097	1 026	929	868	814
Berguedà	4	5	4	-	13	12	12	12	12
Cerdanya	5	2	-	-	7	7	6	3	2
Conca de Barberà	-	2	1	-	3	3	3	3	2
Garraf	9	4	3	-	16	17	16	16	14
Garrigues	1	2	1	-	4	4	4	4	4
Garrotxa	4	4	2	1	11	8	8	7	7
Gironès	25	23	6	-	54	48	41	37	34
Maresme	37	34	7	1	79	76	70	65	61
Montsià	2	6	-	-	8	5	5	5	4
Noguera	3	3	1	-	7	6	5	5	5
Osona	22	25	11	1	59	55	51	45	42
Pallars Jussà	1	1	-	-	2	2	2	2	2
Pallars Sobirà	1	1	1	-	3	3	3	2	2
Pla d'Urgell	2	-	-	-	2	1	1	1	1
Pla de l'Estany	2	4	-	-	6	6	6	5	4
Priorat	1	1	1	-	3	3	3	2	2
Ribera d'Ebre	1	1	-	-	2	2	1	1	1
Ripollès	3	1	3	-	7	7	7	5	5
Segarra	4	2	-	-	6	6	6	6	5
Segrià	24	13	4	2	43	40	35	30	28
Selva	11	13	3	-	27	25	21	17	16
Solsonès	3	6	1	-	10	8	8	7	6
Tarragonès	19	22	3	3	47	43	38	36	30
Terra Alta	1	1	-	-	2	2	2	2	1
Urgell	3	3	-	1	7	7	5	3	3
Val d'Aran	-	1	1	-	2	2	2	2	1
Vallès Occidental	37	76	27	6	146	136	125	112	100
Vallès Oriental	25	17	7	-	49	45	40	38	35
<b>Catalunya</b>	<b>760</b>	<b>972</b>	<b>252</b>	<b>77</b>	<b>2 061</b>	<b>1 923</b>	<b>1 744</b>	<b>1 607</b>	<b>1 489</b>
Àmbit Metropolità	539	719	187	65	1 510	1 418	1 286	1 195	1 116
Comarques Gironines	74	74	19	2	169	151	132	115	104
Camp de Tarragona	32	58	10	6	106	97	89	83	72
Terres de l'Ebre	7	15	3	-	25	21	20	19	17
Àmbit de Ponent	37	23	6	3	69	64	56	49	46
Comarques Centrals	62	73	25	1	161	154	145	135	125
Alt Pirineu i Aran	9	10	2	-	21	18	16	11	9

Font: Generalitat de Catalunya. Departament de Justícia. Direcció General de Dret i d'Entitats Jurídiques.

(1) A 31 de desembre.

## 15.25 Associacions. 2004<sup>(1)</sup>. Per tipus d'activitat. Comarques i àmbits.

	Assistència social		Ensenyament i investigació	Drets <sup>(2)</sup>	Sectors <sup>(3)</sup>	Espai <sup>(4)</sup>	Salut	Altres	Total
Alt Camp	6	143	38	55	18	42	4	5	311
Alt Empordà	17	357	85	99	66	59	6	149	838
Alt Penedès	23	301	67	93	32	51	2	132	701
Alt Urgell	7	79	16	29	15	18	2	-	166
Alta Ribagorça	-	22	3	18	5	4	-	-	52
Anoia	30	333	96	84	35	88	2	114	782
Bages	41	492	132	141	45	77	14	153	1 095
Baix Camp	29	470	105	152	57	78	11	12	914
Baix Ebre	15	212	53	78	27	38	6	17	446
Baix Empordà	18	347	79	103	67	73	5	153	845
Baix Llobregat	168	1 383	444	473	139	183	21	485	3 296
Baix Penedès	12	253	35	76	17	78	3	8	482
Barcelonès	964	5 720	1 893	1 765	1 379	368	498	2 166	14 753
Berguedà	5	180	42	50	20	31	3	57	388
Cerdanya	7	44	15	28	19	19	5	18	155
Conca de Barberà	3	108	23	33	8	27	1	1	204
Garraf	31	278	61	89	40	65	2	127	693
Garrigues	7	114	37	28	13	5	1	-	205
Garrotxa	20	230	48	78	18	31	6	89	520
Gironès	86	538	142	204	86	59	22	327	1 464
Maresme	100	802	221	266	100	136	7	366	1 998
Montsià	12	172	39	50	23	27	4	4	331
Noguera	13	161	51	65	20	22	1	-	333
Osona	37	395	127	94	43	70	15	149	930
Pallars Jussà	5	64	14	29	10	10	1	-	133
Pallars Sobirà	1	45	9	29	14	11	-	-	109
Pla d'Urgell	11	137	33	26	7	8	-	-	222
Pla de l'Estany	11	95	23	38	10	19	5	45	246
Priorat	3	95	25	19	7	13	-	2	164
Ribera d'Ebre	4	108	24	19	5	10	1	6	177
Ripollès	10	92	33	43	12	18	3	27	238
Segarra	4	85	23	60	11	28	1	1	213
Segrià	87	696	170	223	111	63	18	3	1 371
Selva	26	327	71	100	46	85	4	146	805
Solsonès	5	65	15	18	11	16	-	-	130
Tarragonès	74	713	147	231	76	88	9	43	1 381
Terra Alta	-	70	18	8	4	8	-	-	108
Urgell	15	155	38	59	19	14	3	-	303
Val d'Aran	4	37	13	7	13	2	1	-	77
Vallès Occidental	174	1 617	528	501	169	189	35	556	3 769
Vallès Oriental	70	798	201	327	91	149	14	304	1 954
<b>Catalunya</b>	<b>2 155</b>	<b>18 333</b>	<b>5 237</b>	<b>5 888</b>	<b>2 908</b>	<b>2 380</b>	<b>736</b>	<b>5 665</b>	<b>43 302</b>
Àmbit Metropolità	1 530	10 899	3 415	3 514	1 950	1 141	579	4 136	27 164
Comarques Gironines	188	1 986	481	665	305	344	51	936	4 956
Camp de Tarragona	127	1 782	373	566	183	326	28	71	3 456
Terres de l'Ebre	31	562	134	155	59	83	11	27	1 062
Àmbit de Ponent	137	1 348	352	461	181	140	24	4	2 647
Comarques Centrals	118	1 465	412	387	154	282	34	473	3 325
Alt Pirineu i Aran	24	291	70	140	76	64	9	18	692

Font: Generalitat de Catalunya. Departament de Justícia. Direcció General de Dret i d'Entitats Jurídiques.

(1) A 31 de desembre.

(2) Foment i defensa dels drets cívics, socials i de la persona.

(3) Interessos de sectors econòmics, geogràfics o professionals.

(4) Ordenació de l'espai, ecologia i habitatge.

## 15.26 Entitats jurídiques. 2000-2004<sup>(1)</sup>. Per tipus.

	2000	2001	2002	2003	2004
Associacions	35 342	37 269	39 282	41 241	43 302
Consells i col·legis professionals	139	144	144	139	140
Cooperatives	10 552	10 790	10 912	11 010	11 076
Fundacions	1 489	1 607	1 744	1 923	2 061
Federacions	477	504	538	575	613
Mutualitats	154	155	140	156	140
<b>Total</b>	<b>48 153</b>	<b>50 469</b>	<b>52 760</b>	<b>55 044</b>	<b>57 332</b>

Font: Generalitat de Catalunya. Departament de Justícia. Direcció General de Dret i d'Entitats Jurídiques.

Generalitat de Catalunya. Departament de Treball i Indústria. Direcció General d'Economia Cooperativa, Social i d'Autoocupació.  
Generalitat de Catalunya. Departament d'Economia i Finances. Direcció General de Política Financera i Assegurances.

(1) A 31 de desembre.

## 15.27 Indústries de la cultura i la comunicació. 2001. Valor de la producció. Per subsectors<sup>(1)</sup>.

Milers d'euros

	2001			2000	1999	1998
	Producció	Comercialització	Total			
Fonogrames	116 297	148 600	<b>264 897</b>	245 825	221 112	195 026
Llibre	1 189 400	123 600	<b>1 313 000</b>	1 308 698	1 300 987	1 187 167
Premsa	812 454	51 673	<b>864 127</b>	869 018	804 113	728 718
Arts escèniques	47 169	16 275	<b>63 444</b>	70 054	60 319	53 120
Galeries d'art	21 390	-	<b>21 390</b>	18 226	16 299	13 627
Audiovisual	461 687	272 514	<b>734 201</b>	661 045	591 917	521 407
<b>Total</b>	<b>2 648 397</b>	<b>612 662</b>	<b>3 261 059</b>	<b>3 172 866</b>	<b>2 994 747</b>	<b>2 699 065</b>

Font: Generalitat de Catalunya. Departament de Cultura.

(1) No inclou sectors intermedis com arts gràfiques o laboratoris de cinematografia i so.

## 15.28 Indústries de la cultura i la comunicació. 1998-2001.

Valor afegit brut. Per subsectors<sup>(1)</sup>.

Milers d'euros

	1998	1999	2000	2001
Fonogrames	34 186	42 379	37 109	39 278
Llibre	367 393	380 080	375 339	391 570
Premsa	304 348	359 849	372 028	356 757
Arts escèniques	27 956	29 598	37 277	37 711
Galeries d'art	6 490	7 760	8 798	10 929
Audiovisual	311 036	355 387	381 989	430 744
<b>Total</b>	<b>1 051 409</b>	<b>1 175 053</b>	<b>1 212 540</b>	<b>1 266 989</b>

Font: Generalitat de Catalunya. Departament de Cultura.

(1) No inclou sectors intermedis com arts gràfiques o laboratoris de cinematografia i so.

## 15.29 Indústries de la cultura i la comunicació. 1998-2001.

Persones ocupades. Per subsectors<sup>(1)</sup>.

	1998	1999	2000	2001
Fonogrames	1 141	1 149	1 061	1 128
Llibre	6 228	6 491	6 033	6 125
Premsa	8 208	8 181	8 203	8 292
Arts escèniques	1 535	1 460	1 208	1 278
Galeries d'art	235	239	267	268
Audiovisual	6 451	6 891	7 090	7 568
<b>Total</b>	<b>23 798</b>	<b>24 411</b>	<b>23 862</b>	<b>24 659</b>

Font: Generalitat de Catalunya. Departament de Cultura.

(1) No inclou sectors intermedis com arts gràfiques o laboratoris de cinematografia o so.

# 15.30

## Despesa pública en cultura<sup>(1)</sup>. 1999-2003. Per administracions i àmbits d'actuació.

Milers d'euros

	1999	2000	2001	2002	2003
<b>Generalitat<sup>(2)</sup></b>	<b>145 439,94</b>	<b>147 983,12</b>	<b>157 495,51</b>	<b>180 483,83</b>	<b>197 113,76</b> <sup>(3)</sup>
arqueologia i patrimoni	6 018,08	5 385,08	8 610,89	7 615,98	:
biblioteques i arxius	20 268,72	21 702,85	28 346,12	26 131,53	:
museus	32 416,02	27 965,39	28 013,63	29 775,87	:
cinema i vídeo	6 274,21	8 048,66	8 902,76	14 326,25	:
promoció cultural	64 578,97	67 984,02	66 484,09	82 458,97	:
música	16 847,15	16 637,64	17 285,91	23 259,68	:
llibre i premsa	12 853,65	11 756,98	10 024,18	13 487,08	:
teatre i dansa	22 673,52	25 277,21	25 543,90	30 018,13	:
arts plàstiques	8 298,91	8 386,63	8 136,63	10 180,98	:
cultura popular	3 905,74	5 925,56	5 493,47	5 513,10	:
llengua	15 883,94	16 897,12	17 138,02	20 175,23	:
<b>Consells comarcals</b>	-	-	<b>5 203,64</b>	<b>4 939,96</b>	<b>4 649,51</b>
<b>Diputacions</b>	<b>63 872,80</b>	<b>68 453,40</b>	<b>76 289,03</b>	<b>76 757,12</b>	<b>81 160,14</b>
serveis generals	4 080,54	5 195,84	9 919,64	9 499,95	8 853,03
arqueologia i patrimoni	8 913,02	8 728,78	10 296,67	12 332,24	10 656,64
biblioteques i arxius	20 298,92	22 359,14	28 145,68	28 389,18	30 516,23
museus	6 799,76	7 364,21	7 224,65	8 232,83	8 989,35
promoció cultural	23 393,86	24 655,33	20 260,82	17 917,23	21 714,75
llengua	386,70	150,10	441,57	385,69	430,14
<b>Ajuntaments</b>	<b>291 036,36</b>	<b>301 967,94</b>	<b>326 337,40</b>	<b>391 347,07</b>	<b>412 495,31</b>
serveis generals	33 845,14	31 746,43	32 209,82	53 086,26	41 062,54
arqueologia i patrimoni	26 232,35	21 597,79	17 422,04	20 453,61	23 817,17
biblioteques i arxius	30 363,66	31 251,85	41 469,40	45 648,56	54 880,32
museus	42 431,75	45 891,06	48 169,83	51 184,78	57 379,32
promoció cultural	155 043,57	168 897,31	183 968,89	217 601,70	231 527,49
llengua	3 119,89	2 583,50	3 097,42	3 372,16	3 828,47
<b>Total</b>	<b>500 349,10</b>	<b>518 404,46</b>	<b>565 325,58</b>	<b>653 527,98</b>	<b>695 418,72</b>

Font: Generalitat de Catalunya. Departament de Cultura.

(1) Despesa consolidada. No inclou la despesa en joventut i esports.

(2) Totes les dades inclouen la despesa en direcció i serveis generals.

(3) No s'hi inclouen els ingressos de les entitats autònomes.

# 15.31

## Pràctiques culturals. 2001. Per grups d'edat i sexes.

Tant per cent

	Per grups d'edat				Per sexes		Total
	15-29	30-44	45-64	65 i més	homes	dones	
<b>Lectura i escriptura</b>							
llegir llibres	75,1	68,1	52,7	42,6	59,7	62,6	<b>61,2</b>
llegir diaris	78,4	78,3	78,9	68,8	84,5	69,4	<b>76,7</b>
llegir revistes	59,3	53,1	44,9	44,6	48,5	53,6	<b>51,1</b>
escriure	22,0	12,3	10,0	6,3	12,2	14,2	<b>13,3</b>
<b>Música</b>							
escolltar música	97,1	90,5	81,8	73,9	87,9	86,1	<b>87,0</b>
assistir a concerts	49,4	29,9	26,3	17,4	34,5	29,8	<b>32,1</b>
<b>Arts escèniques</b>							
anar al cinema	92,8	74,8	49,9	20,0	66,2	60,0	<b>63,0</b>
anar al teatre	36,8	32,5	27,8	18,9	29,1	30,6	<b>29,9</b>
<b>Audiovisuals</b>							
mirar la televisió	91,1	89,1	91,2	95,8	92,0	91,0	<b>91,5</b>
escolltar la ràdio	85,5	84,6	84,2	75,4	84,6	81,5	<b>83,0</b>
mirar video/DVD	45,7	39,2	22,2	14,1	36,0	30,3	<b>33,1</b>
<b>Tecnologies d'informació</b>							
ús d'ordinador	85,2	61,7	33,5	5,5	58,6	42,5	<b>50,3</b>
ús d'Internet	74,8	46,2	21,3	2,1	45,9	33,3	<b>39,4</b>
<b>Altres pràctiques culturals</b>							
anar a biblioteques	66,2	35,4	19,0	11,9	36,2	34,5	<b>35,3</b>
anar a arxius	12,1	5,6	2,8	1,4	6,4	5,4	<b>5,9</b>
visitar museus	48,2	43,5	34,6	26,0	41,5	37,0	<b>39,2</b>
visitar exposicions	39,4	38,9	34,4	25,7	36,8	34,1	<b>35,4</b>
visitar monuments	46,6	48,0	40,1	24,5	42,7	39,6	<b>41,1</b>
<b>Associacionisme</b>	31,9	34,9	31,2	25,6	36,7	26,3	<b>31,3</b>

Font: Generalitat de Catalunya. Departament de Cultura i Institut d'Estadística de Catalunya.



# 15.32

## Pràctiques culturals. 2001. Per nivells d'estudis

Tant per cent

	Sense estudis	Estudis primaris	Estudis secundaris	Estudis superiors	Total
<b>Lectura i escriptura</b>					
llegir llibres	23,1	45,0	73,0	89,6	<b>61,2</b>
llegir diaris	46,2	72,0	81,5	89,7	<b>76,7</b>
llegir revistes	39,3	47,1	54,2	58,8	<b>51,1</b>
escriure	2,8	7,5	16,9	23,2	<b>13,3</b>
<b>Música</b>					
escoltar música	70,7	82,6	93,0	91,0	<b>87,0</b>
assistir a concerts	9,3	19,7	39,3	54,7	<b>32,1</b>
<b>Arts escèniques</b>					
anar al cinema	15,7	47,4	78,9	85,2	<b>63,0</b>
anar al teatre	6,2	19,4	34,0	54,8	<b>29,9</b>
<b>Audiovisuals</b>					
mirar la televisió	96,6	93,3	91,2	85,7	<b>91,5</b>
escoltar la ràdio	65,5	82,6	85,3	86,2	<b>83,0</b>
mirar vídeo/DVD	13,7	26,5	39,9	38,3	<b>33,1</b>
<b>Tecnologies d'informació</b>					
ús d'ordinador	1,6	22,6	72,3	88,2	<b>50,3</b>
ús d'Internet	1,0	14,2	56,3	78,0	<b>39,4</b>
<b>Arts plàstiques</b>					
dibuixar o pintar	3,1	8,8	17,5	15,5	<b>12,6</b>
fer treballs manuals	22,0	24,2	20,6	23,1	<b>22,6</b>
<b>Altres pràctiques culturals</b>					
anar a biblioteques	5,4	19,0	49,4	56,0	<b>35,3</b>
anar a arxius	0,3	1,2	7,9	14,6	<b>5,9</b>
visitar museus	14,5	25,2	46,8	65,7	<b>39,2</b>
visitar exposicions	12,7	24,9	40,5	58,1	<b>35,4</b>
visitar monuments	16,4	28,5	47,7	66,4	<b>41,1</b>
<b>Associacionisme</b>	15,3	24,0	35,8	45,5	<b>31,3</b>

Font: Generalitat de Catalunya. Departament de Cultura i Institut d'Estadística de Catalunya.

## 15.33 Activitats de temps lliure. 2001. Per grups d'edat i sexes.

Tant per cent

	Per grups d'edat				Per sexes		Total
	15-29	30-44	45-64	<65	homes	dones	
<b>Activitats realitzades <sup>(1)</sup></b>							
passejar	26,1	43,9	54,0	74,9	47,1	47,7	<b>47,4</b>
mirar TV o vídeo	29,1	31,4	39,3	41,9	35,8	33,9	<b>34,8</b>
reunions família/amics	36,9	30,2	28,7	37,1	31,6	34,3	<b>33,0</b>
platja/piscina	33,4	31,4	26,4	21,5	29,7	27,9	<b>28,8</b>
llegir	19,0	29,5	26,3	22,5	23,3	25,4	<b>24,4</b>
feines llar/cuinar	7,9	21,0	29,0	37,0	9,4	34,7	<b>22,5</b>
dormir/reposar	16,3	21,0	21,3	19,6	21,2	18,0	<b>19,5</b>
fer esport	22,5	16,9	13,8	8,5	22,2	10,3	<b>16,1</b>
sortida a bars	25,2	5,9	4,4	1,6	12,2	8,1	<b>10,1</b>
estudiar/classes	26,5	4,1	2,1	1,2	8,5	10,1	<b>9,3</b>

Font: Generalitat de Catalunya. Departament de Cultura i Institut d'Estadística de Catalunya.

(1) Activitats realitzades durant el temps lliure el dia laborable i el cap de setmana anteriors al dia de l'entrevista. Es poden donar fins a deu respostes.

## 15.34 Activitats de temps lliure. 2001. Per nivells d'estudi.

Tant per cent

	Nivells d'estudi				Total
	sense estudis	primaris	secundaris	superiors	
<b>Activitats realitzades <sup>(1)</sup></b>					
passejar	64,9	57,6	37,7	37,0	<b>47,4</b>
mirar TV o vídeo	43,5	37,8	31,2	31,7	<b>34,8</b>
reunions família/amics	34,7	31,7	32,6	36,0	<b>33,0</b>
platja/piscina	17,3	27,4	29,9	34,1	<b>28,8</b>
llegir	11,0	18,2	26,0	40,8	<b>24,4</b>
feines llar/cuinar	47,0	28,8	15,3	12,6	<b>22,5</b>
dormir/reposar	21,2	22,6	17,7	15,3	<b>19,5</b>
fer esport	4,0	12,0	20,5	21,3	<b>16,1</b>
sortida a bars	3,9	6,5	15,1	10,6	<b>10,1</b>
estudiar/classes	1,1	2,1	17,8	12,1	<b>9,3</b>

Font: Generalitat de Catalunya. Departament de Cultura i Institut d'Estadística de Catalunya.

(1) Activitats realitzades durant el temps lliure el dia laborable i el cap de setmana anteriors al dia de l'entrevista. Es poden donar fins a deu respostes.

# 15.35

## Ús del temps. 2003.

### Activitats principals en un dia mitjà, participació i durada mitjana.

	Catalunya			Espanya		
	dia mitjà <sup>(1)</sup>	participació en l'activitat <sup>(2)</sup> %	durada mitjana	dia mitjà <sup>(1)</sup>	participació en l'activitat <sup>(2)</sup> %	durada mitjana
Cura personal	11:27	100,0	11:31	11:22	100,0	11:22
dormir	8:48	100,0	8:48	8:48	100,0	8:48
àpats	1:57	99,8	1:57	1:46	99,9	1:46
altres	0:41	95,9	0:43	0:49	97,7	0:50
Treball	2:59	36,1	7:52	2:39	34,1	7:47
Estudis	0:38	11,8	5:05	0:43	13,7	5:13
Llar i família	2:58	82,8	3:35	2:59	81,6	3:39
Treball voluntari	0:12	9,2	2:06	0:13	12,4	1:49
Vida social i diversió	1:13	59,3	2:07	1:29	66,8	2:14
Esports	0:49	39,0	2:07	0:48	40,3	1:58
Aficions i jocs	0:18	17,2	1:48	0:20	17,9	1:50
Mitjans de comunicació	2:10	85,1	2:34	2:16	86,4	2:38
Trajectes i no especificat	1:16	82,6	1:32	1:10	83,9	1:24

Font: Instituto Nacional de Estadística.  
Institut d'Estadística de Catalunya.

(1) Es té en compte tota la població de 10 anys i més durant els set dies de la setmana (temps social).

(2) Percentatge de persones que realitzen l'activitat al llarg del dia i durada mitjana diària dedicada a l'activitat per aquestes persones.

# 15.36

## Ús del temps. 2003.

### Participació i durada mitjana de les activitats principals<sup>(1)</sup>. Per sexes.

	Homes		Dones		Total	
	%	durada mitjana	%	durada mitjana	%	durada mitjana
Cura personal	100,0	11:28	100,0	11:26	100,0	11:27
dormir	99,9	8:49	100,0	8:48	100,0	8:48
àpats	99,9	1:59	99,8	1:55	99,8	1:57
altres	95,4	0:41	96,5	0:44	95,9	0:41
Treball	45,7	8:26	29,9	7:06	37,6	7:54
Estudis	10,9	5:09	13,5	5:10	12,2	5:10
Llar i família	73,2	2:14	91,6	4:37	82,6	3:35
Treball voluntari	7,2	2:04	10,7	2:10	9,0	2:07
Vida social i diversió	58,6	2:09	58,6	2:00	58,6	2:04
Esports	41,0	2:18	35,8	1:53	38,4	2:06
Aficions i jocs	22,1	1:59	12,2	1:28	17,1	1:48
Mitjans de comunicació	85,4	2:43	84,8	2:22	85,1	2:32
Trajectes i no especificat	85,7	1:33	80,4	1:30	83,0	1:32

Font: Instituto Nacional de Estadística.  
Institut d'Estadística de Catalunya.

(1) Percentatge de persones que realitzen l'activitat al llarg del dia i durada mitjana diària dedicada a l'activitat per aquestes persones.

# 15.37

## Ús del temps. 2003.

### Participació i durada mitjana de les activitats principals<sup>(1)</sup>. Àmbits.

	Àmbit Metropolità	Comarques Gironines	Camp de Tarragona	Terres de l'Ebre	Àmbit de Ponent	Comarques Centrals	Alt Pirineu i Aran	Total
<b>Participació (%)</b>								
cura personal	100,0	100,0	100,0	100,0	100,0	99,8	100,0	<b>100,0</b>
dormir	100,0	100,0	100,0	99,8	100,0	100,0	100,0	<b>100,0</b>
àpats	99,8	99,8	100,0	99,8	99,9	100,0	100,0	<b>99,8</b>
altres	95,9	98,1	94,8	94,1	95,0	96,4	96,6	<b>95,9</b>
treball	41,1	37,0	40,4	43,1	35,9	31,8	37,2	<b>37,6</b>
estudis	12,1	12,2	10,7	9,7	8,4	7,7	12,9	<b>12,2</b>
llar i família	80,6	82,6	82,0	76,2	82,2	80,5	83,1	<b>82,6</b>
treball voluntari	7,1	9,6	13,1	10,7	10,7	11,7	8,5	<b>9,0</b>
vida social i diversió	43,8	61,9	61,3	48,6	50,5	60,5	61,0	<b>58,6</b>
esports	30,7	40,2	42,4	43,2	43,7	33,6	38,5	<b>38,4</b>
aficions i jocs	11,1	15,5	16,7	14,8	18,0	14,1	18,1	<b>17,1</b>
mitjans de comunicació	89,7	83,6	83,2	88,9	91,0	91,4	84,0	<b>85,1</b>
trajectes i no especificat	87,8	80,1	82,0	79,2	86,8	85,7	82,3	<b>83,0</b>
<b>Durada mitjana</b>								
cura personal	11:35	11:35	11:25	11:37	11:46	11:45	11:23	<b>11:27</b>
dormir	8:44	9:00	8:59	9:06	9:02	8:46	8:58	<b>8:48</b>
àpats	1:57	2:02	1:57	1:57	1:54	1:55	2:01	<b>1:57</b>
altres	0:43	0:33	0:52	0:46	0:40	0:45	0:37	<b>0:41</b>
treball	8:07	7:36	8:05	8:19	8:07	7:58	7:50	<b>7:54</b>
estudis	6:12	4:49	5:14	4:52	4:29	5:35	5:05	<b>5:10</b>
llar i família	3:14	3:53	3:39	3:41	3:38	4:06	3:35	<b>3:35</b>
treball voluntari	2:03	1:48	1:38	1:38	1:38	1:44	2:19	<b>2:07</b>
vida social i diversió	2:28	2:03	2:02	1:44	2:07	1:57	2:02	<b>2:04</b>
esports	2:15	1:54	2:00	2:08	1:50	1:57	2:08	<b>2:06</b>
aficions i jocs	2:20	1:58	1:58	1:42	1:47	1:57	1:43	<b>1:48</b>
mitjans de comunicació	2:41	2:36	2:14	2:28	2:34	2:39	2:32	<b>2:32</b>
trajectes i no especificat	1:16	1:20	1:29	1:23	1:24	1:25	1:36	<b>1:32</b>

Font: Instituto Nacional de Estadística.  
Institut d'Estadística de Catalunya.

(1) Percentatge de persones que realitzen l'activitat al llarg del dia i durada mitjana diària dedicada a l'activitat per aquestes persones.

# 15.38 Coneixement del català. 2001.

Per nivells de coneixement. Comarques, àmbits i províncies.

	L'entén	El sap parlar	El sap llegir	El sap escriure	No l'entén	Població de 2 anys i més
Alt Camp	33 816	29 831	28 963	21 028	1 094	<b>34 910</b>
Alt Empordà	91 817	77 272	75 798	52 419	5 478	<b>97 295</b>
Alt Penedès	76 290	64 277	63 374	44 128	2 942	<b>79 232</b>
Alt Urgell	18 366	16 251	15 378	10 611	424	<b>18 790</b>
Alta Ribagorça	3 360	2 847	2 786	1 799	68	<b>3 428</b>
Anoia	87 663	72 410	71 027	50 602	3 848	<b>91 511</b>
Bages	147 281	125 942	123 828	92 212	4 947	<b>152 228</b>
Baix Camp	135 498	110 072	108 213	76 765	6 959	<b>142 457</b>
Baix Ebre	63 207	56 409	51 826	34 208	2 001	<b>65 208</b>
Baix Empordà	95 180	80 392	79 638	58 124	5 389	<b>100 569</b>
Baix Llobregat	625 138	445 266	459 594	292 856	51 492	<b>676 630</b>
Baix Penedès	56 494	43 860	43 810	29 833	3 523	<b>60 017</b>
Barcelonès	1 925 568	1 446 024	1 464 603	911 919	132 350	<b>2 057 918</b>
Berguedà	36 677	33 630	32 528	24 307	777	<b>37 454</b>
Cerdanya	13 488	11 745	11 324	8 375	370	<b>13 858</b>
Conca de Barberà	18 023	16 747	16 390	12 700	394	<b>18 417</b>
Garraf	100 323	79 571	78 893	53 578	5 311	<b>105 634</b>
Garrigues	18 459	17 425	16 697	11 606	279	<b>18 738</b>
Garrotxa	45 623	42 176	40 708	29 363	1 244	<b>46 867</b>
Gironès	128 640	110 361	109 781	82 193	5 094	<b>133 734</b>
Maresme	331 489	268 567	266 323	185 408	16 994	<b>348 483</b>
Montsià	54 831	48 941	43 653	28 656	1 561	<b>56 392</b>
Noguera	33 383	30 946	29 555	20 576	753	<b>34 136</b>
Osona	122 028	109 156	106 213	82 784	4 777	<b>126 805</b>
Pallars Jussà	11 669	10 571	10 156	7 369	228	<b>11 897</b>
Pallars Sobirà	5 984	5 552	5 347	3 785	65	<b>6 049</b>
Pla d'Urgell	28 432	25 807	25 082	18 206	742	<b>29 174</b>
Pla de l'Estany	23 106	21 078	20 408	15 197	725	<b>23 831</b>
Priorat	8 944	8 385	8 184	6 177	117	<b>9 061</b>
Ribera d'Ebre	20 989	19 334	18 115	12 328	348	<b>21 337</b>
Ripollès	24 934	22 372	21 672	16 952	438	<b>25 372</b>
Segarra	17 246	15 625	15 125	11 248	890	<b>18 136</b>
Segrià	157 821	136 259	130 888	87 339	4 982	<b>162 803</b>
Selva	109 052	89 368	88 269	62 467	5 829	<b>114 881</b>
Solsonès	10 959	10 164	9 844	7 507	276	<b>11 235</b>
Tarragonès	167 863	131 941	133 708	89 919	9 925	<b>177 788</b>
Terra Alta	11 880	11 057	10 012	5 228	147	<b>12 027</b>
Urgell	29 590	26 984	26 151	20 482	836	<b>30 426</b>
Val d'Aran	7 251	5 884	5 653	3 288	300	<b>7 551</b>
Vallès Occidental	677 388	513 051	519 167	348 048	41 907	<b>719 295</b>
Vallès Oriental	296 452	237 090	232 720	161 633	17 255	<b>313 707</b>
<b>Catalunya</b>	<b>5 872 202</b>	<b>4 630 640</b>	<b>4 621 404</b>	<b>3 093 223</b>	<b>343 079</b>	<b>6 215 281</b>
Ambit Metropolità	4 032 648	3 053 846	3 084 674	1 997 570	268 251	<b>4 300 899</b>
Comarques Gironines	518 352	443 019	436 274	316 715	24 197	<b>542 549</b>
Camp de Tarragona	420 638	340 836	339 268	236 422	22 012	<b>442 650</b>
Terres de l'Ebre	150 907	135 741	123 606	80 420	4 057	<b>154 964</b>
Ambit de Ponent	284 931	253 046	243 498	169 457	8 482	<b>293 413</b>
Comarques Centrals	404 608	351 302	343 440	257 412	14 625	<b>419 233</b>
Alt Pirineu i Aran	60 118	52 850	50 644	35 227	1 455	<b>61 573</b>
Barcelona	4 425 645	3 394 211	3 417 513	2 246 904	282 611	<b>4 708 256</b>
Girona	529 409	452 643	445 588	323 772	24 531	<b>553 940</b>
Lleida	345 603	307 209	295 429	205 705	9 868	<b>355 471</b>
Tarragona	571 545	476 577	462 874	316 842	26 069	<b>597 614</b>

Font: Institut d'Estadística de Catalunya. Cens de població 2001.

## 15.39 Coneixement del català. 2001. Per grups d'edat i nivells de coneixement.

	L'entén	El sap parlar	El sap llegir	El sap escriure	No l'entén	Població de 2 anys i més
De 2 a 4 anys	149 912	56 242	14 995	6 367	24 157	174 069
De 5 a 9 anys	271 612	222 683	204 697	150 371	7 316	278 928
De 10 a 14 anys	286 919	269 075	268 508	248 988	5 179	292 098
De 15 a 19 anys	337 700	317 476	318 331	298 814	7 636	345 336
De 20 a 24 anys	459 977	424 430	426 820	392 152	17 987	477 964
De 25 a 29 anys	529 681	474 684	479 996	418 771	27 302	556 983
De 30 a 34 anys	501 467	430 309	441 226	344 884	26 593	528 060
De 35 a 39 anys	482 908	396 724	411 348	268 506	23 444	506 352
De 40 a 44 anys	448 799	356 294	370 433	204 479	19 800	468 599
De 45 a 49 anys	405 568	309 442	320 938	163 079	16 862	422 430
De 50 a 54 anys	387 630	280 328	289 398	136 135	17 166	404 796
De 55 a 59 anys	343 880	233 536	239 318	103 013	18 427	362 307
De 60 a 64 anys	273 195	176 726	177 754	70 929	20 051	293 246
De 65 a 69 anys	300 271	197 201	194 179	77 754	25 480	325 751
De 70 a 74 anys	262 318	177 723	172 451	72 632	26 263	288 581
De 75 a 79 anys	207 184	146 118	140 903	67 393	24 663	231 847
De 80 a 84 anys	124 605	89 572	84 472	39 672	17 930	142 535
De 85 anys i més	98 576	72 077	65 637	29 284	16 823	115 399
<b>Total</b>	<b>5 872 202</b>	<b>4 630 640</b>	<b>4 621 404</b>	<b>3 093 223</b>	<b>343 079</b>	<b>6 215 281</b>

Font: Institut d'Estadística de Catalunya. Cens de població 2001.

## 15.40 Coneixement del català. 2001. Per nivell d'instrucció i nivells de coneixement.

	L'entén	El sap parlar	El sap llegir	El sap escriure	No l'entén	Població de 10 anys i més
No sap llegir o escriure	74 583	6 571	-	-	55 407	129 990
Sense estudis	566 473	308 827	293 592	119 169	90 190	656 663
Primaris o EGB 1a etapa	1 425 978	1 071 724	1 076 520	602 656	74 983	1 500 961
EGB 2a etapa o ESO	1 418 709	1 166 556	1 197 540	742 961	44 831	1 463 540
FP 1r grau	303 418	269 389	276 391	201 260	5 880	309 298
FP 2n grau	296 566	275 611	280 749	230 949	4 255	300 821
BUP i COU	611 833	554 043	562 438	449 085	18 201	630 034
Titulacions mitjanes	346 026	324 694	329 515	279 133	5 651	351 677
Titulacions superiors	373 319	346 645	354 416	295 337	8 117	381 436
<b>Total</b>	<b>5 416 905</b>	<b>4 324 060</b>	<b>4 371 161</b>	<b>2 920 550</b>	<b>307 515</b>	<b>5 724 420</b>

Font: Institut d'Estadística de Catalunya. Cens de població 2001.

# 15.41

## Usos lingüístics. 2003.

Població de 15 anys i més. Per identificació lingüística i llengües més freqüents.

Tant per cent

	Primera llengua <sup>(1)</sup>	Llengua pròpia <sup>(2)</sup>	Llengua habitual <sup>(3)</sup>
Català	40,4	48,8	50,1
Castellà	53,5	44,3	44,1
Ambdues llengües	2,8	5,2	4,7
Aranès	0,1	-	-
Altres llengües	3,2	1,7	1,1
<b>Total</b>	<b>100,0</b>	<b>100,0</b>	<b>100,0</b>

Font: Institut d'Estadística de Catalunya.

Departament de la Presidència. Secretaria de Política Lingüística.

- (1) Llengua que la persona ha parlat primer a casa seva.
- (2) Llengua amb la qual la persona s'identifica.
- (3) Llengua que la persona utilitza més sovint.

# 15.42

## Usos lingüístics. 2003.

Població de 15 anys i més<sup>(1)</sup>. Per identificació lingüística. Àmbits.

Tant per cent

	Població que considera el català com a		
	primera llengua <sup>(2)</sup>	llengua pròpia <sup>(3)</sup>	llengua habitual <sup>(4)</sup>
Àmbit Metropolità	31,9	40,2	41,5
Comarques Gironines	59,7	67,3	70,3
Camp de Tarragona	46,4	53,4	54,4
Terres de l'Ebre	81,2	88,9	89,4
Àmbits de Ponent	65,7	75,5	76,5
Comarques Centrals	61,1	71,0	72,2
Alt Pirineu i Aran	62,2	71,3	71,7
<b>Catalunya</b>	<b>40,4</b>	<b>48,8</b>	<b>50,1</b>

Font: Institut d'Estadística de Catalunya.

Departament de la Presidència. Secretaria de Política Lingüística.

- (1) S'exclou la població que ha respost l'opció ambdues llengües català i castellà.
- (2) Llengua que la persona ha parlat primer a casa seva.
- (3) Llengua amb la qual la persona s'identifica.
- (4) Llengua que la persona utilitza més sovint.

# 15.43

## Usos lingüístics. 2003. Població de 15 anys i més. Per camps d'ús.

Tant per cent

	Només català	Més català que castellà	Ambdues	Més castellà que català	Només castellà	Altres situacions	Total
Membres de la llar <sup>(1)</sup>	37,2	7,1	9,0	9,9	34,4	2,4	<b>100</b>
Amistats	24,5	17,8	18,4	11,9	25,6	1,9	<b>100</b>
Veïns	29,5	10,6	17,2	8,4	32,7	1,5	<b>100</b>
Companys d'estudi <sup>(2)</sup>	27,3	18,0	20,3	10,9	19,7	3,8	<b>100</b>
Companys de feina <sup>(3)</sup>	27,5	15,9	20,6	10,6	22,3	3,0	<b>100</b>
Petit comerç	35,6	15,2	15,5	8,1	25,3	0,4	<b>100</b>
Gran comerç	32,6	13,3	14,3	9,8	28,4	1,5	<b>100</b>
Entitats financeres	49,2	8,6	8,8	4,4	27,3	1,7	<b>100</b>
Personal mèdic	41,1	9,6	11,6	4,9	32,0	0,7	<b>100</b>
Adreçar-se a persones desconegudes	39,5	9,1	8,6	5,0	36,7	1,1	<b>100</b>
Escriure notes personals	31,4	3,9	6,4	4,3	51,4	2,7	<b>100</b>

Font: Institut d'Estadística de Catalunya.  
Departament de la Presidència. Secretaria de Política Lingüística.

- (1) Població que viu en llars de dos membres i més.  
(2) Població que està cursant estudis.  
(3) Població ocupada.

# 15.44

## Usos lingüístics. 2003. Població de 15 anys i més. Ús exclusiu del català. Per camps d'ús. Àmbits

Tant per cent

	Àmbit Metropolità	Comarques Gironines	Camp de Tarragona	Terres de l'Ebre	Àmbit de Ponent	Comarques Centrals	Alt Pirineu i Aran	Total
Membres de la llar <sup>(1)</sup>	28,0	59,3	41,8	79,8	63,1	59,0	58,2	<b>37,2</b>
Amistats	16,1	44,9	26,3	66,2	51,0	45,7	42,7	<b>24,5</b>
Veïns	19,5	53,4	32,3	77,5	60,7	55,5	54,7	<b>29,5</b>
Companys d'estudi <sup>(2)</sup>	19,3	55,5	27,9	59,6	46,4	49,2	39,6	<b>27,3</b>
Companys de feina <sup>(3)</sup>	20,7	44,6	27,1	63,1	48,8	45,1	48,1	<b>27,5</b>
Petit comerç	26,6	60,9	39,3	69,5	57,9	60,3	56,2	<b>35,6</b>
Gran comerç	24,9	55,6	34,1	61,1	50,9	54,4	49,1	<b>32,6</b>
Entitats financeres	40,5	73,5	49,9	78,1	72,9	75,5	72,3	<b>49,2</b>
Personal mèdic	33,0	65,2	42,9	65,4	60,4	66,5	60,3	<b>41,1</b>
Adreçar-se a persones desconegudes	30,3	62,7	44,2	74,0	67,2	62,7	64,0	<b>39,5</b>
Escriure notes personals	24,6	51,4	34,6	48,8	49,1	51,0	43,1	<b>31,4</b>

Font: Institut d'Estadística de Catalunya.  
Departament de la Presidència. Secretaria de Política Lingüística.

- (1) Població que viu en llars de dos membres i més.  
(2) Població que està cursant estudis.  
(3) Població ocupada.



# 15.45 Espais esportius. 2004<sup>(1)</sup>.

## Per tipus. Comarques i àmbits.

	Pistes poliesportives <sup>(2)</sup>	Pistes de tennis	Frontons	Camps <sup>(3)</sup>	Pavellons <sup>(4)</sup>	Sales <sup>(5)</sup>	Piscines a l'aire lliure <sup>(6)</sup>
Alt Camp	42	27	5	10	4	19	24
Alt Empordà	96	130	8	60	14	75	143
Alt Penedès	78	38	4	39	15	49	49
Alt Urgell	17	12	-	6	3	15	20
Alta Ribagorça	5	5	-	3	1	3	11
Anoia	77	51	12	32	15	58	44
Bages	129	80	10	40	26	143	73
Baix Camp	117	121	7	35	21	101	121
Baix Ebre	69	33	2	23	8	29	50
Baix Empordà	92	285	17	42	19	91	337
Baix Llobregat	450	493	78	82	60	488	321
Baix Penedès	50	95	24	18	8	44	89
Barcelonès	699	329	61	126	104	1 260	126
Berguedà	46	21	6	16	8	32	41
Cerdanya	18	37	-	8	4	19	33
Conca de Barberà	27	10	1	11	6	10	22
Garraf	64	89	11	13	7	83	121
Garrigues	32	15	4	16	4	18	35
Garrotxa	52	28	7	35	6	26	29
Gironès	121	56	6	36	31	116	39
Maresme	201	317	38	52	38	211	404
Montsià	50	22	5	14	7	36	40
Noguera	48	23	4	22	8	22	44
Osona	93	95	5	57	31	100	78
Pallars Jussà	14	6	1	5	6	14	25
Pallars Sobirà	11	15	3	4	2	8	26
Pla d'Urgell	31	16	2	14	6	19	15
Pla de l'Estany	23	11	6	14	17	18	27
Priorat	25	2	-	9	1	3	25
Ribera d'Ebre	29	12	1	17	5	20	24
Ripollès	16	25	3	7	10	16	33
Segarra	28	8	2	8	6	10	16
Segrià	160	75	14	50	27	102	75
Selva	78	159	21	38	22	66	245
Solsonès	21	20	7	5	5	11	22
Tarragonès	159	160	19	42	18	107	140
Terra Alta	16	8	2	9	4	4	16
Urgell	28	17	2	14	9	29	28
Val d'Aran	7	9	-	3	4	13	13
Vallès Occidental	398	263	54	90	63	527	133
Vallès Oriental	207	224	33	58	46	220	145
<b>Catalunya</b>	<b>3 924</b>	<b>3 442</b>	<b>485</b>	<b>1 183</b>	<b>699</b>	<b>4 235</b>	<b>3 302</b>
Àmbit Metropolità	2 097	1 753	279	460	333	2 838	1 299
Comarques Gironines	478	694	68	232	119	408	853
Camp de Tarragona	420	415	56	125	58	284	421
Terres de l'Ebre	164	75	10	63	24	89	130
Àmbit de Ponent	327	154	28	124	60	200	213
Comarques Centrals	366	267	40	150	85	344	258
Alt Pirineu i Aran	72	84	4	29	20	72	128

Font: Generalitat de Catalunya. Consell Català de l'Esport.

(1) A 31 de desembre.

(2) Pistes poliesportives a l'aire lliure (>400 m<sup>2</sup>).

(3) Camps de futbol, rugbi, hoquei i beisbol (>4.000 m<sup>2</sup>).

(4) Pistes poliesportives en pavellons (>400 m<sup>2</sup>).

(5) Espais esportius en sales (>50 m<sup>2</sup>).

(6) Inclou piscines esportives i recreatives.

(7) Inclou pistes de petanca, esquaix, pàdel, velòdroms, etc.

(8) Inclou circuits, camps de tir, pistes d'esquí, camps de golf, etc.

(9) Altres espais petits i no reglamentaris.

Piscines cobertes <sup>(6)</sup>	Pistes atletisme	Altres espais convencionals <sup>(7)</sup>	Espais singulars <sup>(8)</sup>	Altres espais <sup>(9)</sup>	Total	
2	1	25	8	42	<b>209</b>	Alt Camp
12	2	78	111	222	<b>951</b>	Alt Empordà
3	1	47	9	101	<b>433</b>	Alt Penedès
1	-	22	27	29	<b>152</b>	Alt Urgell
1	1	4	35	10	<b>79</b>	Alta Ribagorça
4	1	43	30	95	<b>462</b>	Anoia
8	1	207	50	160	<b>927</b>	Bages
9	5	17	45	142	<b>741</b>	Baix Camp
3	1	12	27	59	<b>316</b>	Baix Ebre
13	1	96	142	298	<b>1 433</b>	Baix Empordà
65	10	843	107	815	<b>3 812</b>	Baix Llobregat
5	1	55	27	138	<b>554</b>	Baix Penedès
136	17	1 104	147	1 120	<b>5 229</b>	Barcelonès
8	-	42	33	76	<b>329</b>	Berguedà
5	-	72	167	57	<b>420</b>	Cerdanya
-	-	4	8	39	<b>138</b>	Conca de Barberà
7	2	121	51	164	<b>733</b>	Garraf
-	1	10	8	35	<b>178</b>	Garrigues
3	1	25	29	69	<b>310</b>	Garrotxa
11	3	48	28	166	<b>661</b>	Gironès
22	8	678	114	659	<b>2 742</b>	Maresme
2	1	4	28	40	<b>249</b>	Montsià
1	-	12	18	71	<b>273</b>	Noguera
6	5	116	38	149	<b>773</b>	Osona
1	1	6	10	19	<b>108</b>	Pallars Jussà
1	-	11	125	34	<b>240</b>	Pallars Sobirà
1	-	11	18	53	<b>186</b>	Pla d'Urgell
2	-	24	13	40	<b>195</b>	Pla de l'Estany
-	-	3	10	39	<b>117</b>	Priorat
-	2	2	7	32	<b>151</b>	Ribera d'Ebre
1	-	5	37	52	<b>205</b>	Ripollès
2	-	10	7	24	<b>121</b>	Segarra
8	4	46	34	167	<b>762</b>	Segrià
17	3	131	86	217	<b>1 083</b>	Selva
1	-	10	41	33	<b>176</b>	Solsonès
18	5	102	45	251	<b>1 066</b>	Tarragonès
-	-	-	10	21	<b>90</b>	Terra Alta
2	-	13	11	49	<b>202</b>	Urgell
3	-	5	94	21	<b>172</b>	Val d'Aran
56	15	557	97	506	<b>2 759</b>	Vallès Occidental
31	7	514	87	316	<b>1 888</b>	Vallès Oriental
<b>471</b>	<b>100</b>	<b>5 135</b>	<b>2 019</b>	<b>6 630</b>	<b>31 625</b>	<b>Catalunya</b>
320	60	3 864	612	3 681	<b>17 596</b>	Àmbit Metropolità
59	10	407	446	1 064	<b>4 838</b>	Comarques Gironines
34	12	206	143	651	<b>2 825</b>	Camp de Tarragona
5	4	18	72	152	<b>806</b>	Terres de l'Ebre
14	5	102	96	399	<b>1 722</b>	Àmbit de Ponent
27	7	418	192	513	<b>2 667</b>	Comarques Centrals
12	2	120	458	170	<b>1 171</b>	Alt Pirineu i Aran

# 15.46 Federacions esportives. 2004.

## Clubs i llicències.

	Clubs	Llicències		total
		homes	dones	
Activitats subaquàtiques	116	8 568	2 486	11 054
Aèria	109	2 970	181	3 151
Agilitat	19	92	41	133
Agrupació esportiva paràlisi cerebral	25	247	115	362
Agrupació esportiva per a cecs i deficients visuals	32	748	342	1 090
Agrupació esportiva sords	17	1 825	610	2 435
Atletisme	138	3 093	1 238	4 331
Automobilisme	266	1 596	33	1 629
Bàdminton	28	350	234	584
Basquetbol	354	41 513	24 633	66 146
Beisbol i softbol	17	629	267	896
Billar	49	710	15	725
Bitlles	129	2 101	438	2 539
Boxa amateur	40	574	35	609
Caça	806	57 961	250	58 211
Ciclisme	460	9 235	206	9 441
Coloms esportius	73	934	46	980
Coloms missatgers	14	319	29	348
Curses d'orientació	15	269	112	381
Dards	45	600	94	694
Entitats excursionistes	324	15 169	6 113	21 282
Escacs	240	7 126	478	7 604
Esgrima	13	527	202	729
Espeleologia	55	1 214	377	1 591
Esports d'hivern	88	6 324	5 438	11 762
Esquaix i racquetball	42	1 437	225	1 662
Esquí nàutic	14	183	150	333
Federació esports de minusvàlids físics	115	2 266	1 393	3 659
Federació esports per a disminuïts psíquics	69	1 129	531	1 660
Físic-culturisme	31	144	198	342
Futbol	1 386	152 778	3 942	156 720
Futbol americà	34	1 092	103	1 195
Futbol sala	147	852	20	872
Gimnàstica	122	731	2 031	2 762
Golf	88	33 031	13 498	46 529
Halterofília	8	148	7	155
Handbol	122	5 545	949	6 494
Hípica	79			3 188
Hoquei	26	2 774	1 704	4 478
Judo	136	4 462	1 160	5 622
Karate	121	4 472	1 068	5 540
Kickboxing	22	760	60	820
Korfbal	23	1 309	1 263	2 572
Lluita	7	464	22	486
Motociclisme	135	7 058	92	7 150
Motonàutica	37	112	5	117
Natació	119	7 915	4 513	12 428
Pàdel	36	1 658	899	2 557
Patinatge	275	7 123	5 136	12 259
Pentatló modern	3	97	47	144
Pesca	245	28 384	1 123	29 507
Petanca	492	11 312	2 741	14 053
Pilota	104	2 258	330	2 588
Piragüisme	21	939	242	1 181
Pitch and Putt	22	8 239	1 790	10 029
Polo	7	82	19	101
Rem	33	963	381	1 344
Rugbi	28	1 569	185	1 754
Salvament i socorrisme	10	1 166	823	1 989
Taekwon-do	174	3 697	6 481	10 178
Tennis	270	23 553	10 873	34 426
Tennis taula	114	1 629	145	1 774
Tir amb arc	55	1 445	364	1 809
Tir olímpic	193	11 772	974	12 746
Triatló	46	916	114	1 030
Twirling	30	22	406	428
Vela	96	3 929	1 075	5 004
Voleibol	75	1 103	1 787	2 890
<b>Total</b>	<b>8 684</b>	<b>505 212</b>	<b>112 882</b>	<b>621 282</b>

Font: Generalitat de Catalunya. Consell Català de l'Esport.

## 15.47 Jocs esportius escolars. Cursos 1998/99-2002/03. Participants. Per tipus d'esport.

	1998/99	1999/00	2000/01	2001/02	2002/03
Atletisme <sup>(1)</sup>	20 285	16 706	20 998	29 676	32 694
Bàdminton	1 697	2 068	2 417	1 942	2 003
Basquetbol	29 423	35 289	34 997	26 513	23 414
Escacs	3 542	3 265	4 073	4 157	4 165
Esquí	1 470	1 587	1 858	2 023	2 605
Futbol	24 703	22 888	26 536	24 024	21 465
Futbol 5	35 587	33 135	40 146	33 294	33 871
Gimnàstica	5 692	5 246	6 052	6 618	5 676
Handbol	8 074	7 075	8 228	9 357	7 830
Judo	2 478	2 101	2 454	2 337	2 487
Natació	8 330	8 000	9 721	11 873	9 322
Patinatge	3 110	3 571	4 304	4 973	4 521
Tennis taula	2 553	2 479	3 082	2 939	2 858
Voleibol	7 041	6 246	7 261	5 540	3 839
Altres	7 823	5 763	9 149	16 766	25 386
<b>Total</b>	<b>161 826</b>	<b>152 272</b>	<b>181 276</b>	<b>182 032</b>	<b>182 136</b>

Font: Generalitat de Catalunya. Consell Català de l'Esport.

(1) Inclou cros.

# 15.48 Jocs esportius escolars. Curs 2003/04.

Participants. Per sexes. Comarques i àmbits.

	Homes	Dones	Total	2002/03	2001/02	2000/01	1999/00
Alt Camp	808	325	<b>1 133</b>	1 079	1 168	1 023	929
Alt Empordà	1 409	809	<b>2 218</b>	1 888	2 971	3 800	3 414
Alt Penedès	2 316	1 290	<b>3 606</b>	4 476	5 597	2 921	2 586
Alt Urgell	3 999	3 487	<b>7 486</b>	3 882	3 885	2 156	1 886
Alta Ribagorça	245	185	<b>430</b>	523	477	81	53
Anoia	2 033	1 370	<b>3 403</b>	3 694	4 733	2 167	1 920
Bages	1 700	685	<b>2 385</b>	2 736	2 121	1 952	1 696
Baix Camp	3 565	1 904	<b>5 469</b>	5 396	6 260	6 082	5 496
Baix Ebre	2 170	842	<b>3 012</b>	2 790	2 849	2 400	2 097
Baix Empordà	1 586	1 163	<b>2 749</b>	2 990	3 022	4 374	4 208
Baix Llobregat	7 971	3 533	<b>11 504</b>	14 557	14 975	13 484	11 594
Baix Penedès	1 119	463	<b>1 582</b>	2 585	1 981	2 043	1 797
Barcelonès	23 831	10 872	<b>34 703</b>	38 224	36 174	40 669	36 103
Berguedà	746	454	<b>1 200</b>	1 279	879	793	714
Cerdanya	231	164	<b>395</b>	455	638	490	447
Conca de Barberà	469	232	<b>701</b>	733	974	515	455
Garraf	1 362	609	<b>1 971</b>	3 055	1 831	3 121	2 771
Garrigues	914	602	<b>1 516</b>	1 646	909	1 412	1 181
Garrotxa	690	791	<b>1 481</b>	1 856	1 729	2 129	1 863
Gironès	2 165	1 268	<b>3 433</b>	4 588	4 383	4 456	4 259
Maresme	3 263	1 680	<b>4 943</b>	5 066	5 822	4 941	4 518
Montsià	1 955	1 430	<b>3 385</b>	3 064	4 314	2 384	2 072
Noguera	1 091	803	<b>1 894</b>	2 391	1 395	1 063	970
Osona	1 806	1 219	<b>3 025</b>	3 418	3 652	3 336	2 863
Pallars Jussà	1 365	859	<b>2 224</b>	2 339	2 323	1 421	1 203
Pallars Sobirà	299	191	<b>490</b>	709	505	832	740
Pla d'Urgell	755	375	<b>1 130</b>	3 558	4 638	2 550	2 194
Pla de l'Estany	2 240	1 103	<b>3 343</b>	1 799	3 037	2 827	2 494
Priorat	283	228	<b>511</b>	370	317	424	365
Ribera d'Ebre	904	537	<b>1 441</b>	1 178	1 348	1 050	958
Ripollès	750	514	<b>1 264</b>	1 407	1 658	1 227	1 034
Segarra	690	520	<b>1 210</b>	638	828	669	599
Segrià	4 879	2 524	<b>7 403</b>	11 420	4 397	7 033	6 372
Selva	3 721	1 844	<b>5 565</b>	5 872	5 575	2 772	2 420
Solsonès	563	372	<b>935</b>	979	756	566	493
Tarragonès	4 547	1 757	<b>6 304</b>	6 592	7 898	10 291	8 869
Terra Alta	312	111	<b>423</b>	420	296	1 517	1 284
Urgell	1 349	935	<b>2 284</b>	2 390	2 147	4 036	3 595
Val d'Aran	480	201	<b>681</b>	1 011	1 811	371	322
Vallès Occidental	14 993	8 069	<b>23 062</b>	22 130	24 645	29 675	17 758
Vallès Oriental	4 550	1 913	<b>6 463</b>	9 126	7 114	6 223	5 680
<b>Catalunya</b>	<b>110 124</b>	<b>58 233</b>	<b>168 357</b>	<b>184 309</b>	<b>182 032</b>	<b>181 276</b>	<b>152 272</b>
Àmbit Metropolità	58 286	27 966	<b>86 252</b>	96 634	96 158	101 034	81 010
Comarques Gironines	12 561	7 492	<b>20 053</b>	20 400	22 375	21 585	19 692
Camp de Tarragona	10 791	4 909	<b>15 700</b>	16 755	18 598	20 378	17 911
Terres de l'Ebre	5 341	2 920	<b>8 261</b>	7 452	8 807	7 351	6 411
Àmbit de Ponent	9 678	5 759	<b>15 437</b>	22 043	14 314	16 763	14 911
Comarques Centrals	6 848	4 100	<b>10 948</b>	12 106	12 141	8 814	7 686
Alt Pirineu i Aran	6 619	5 087	<b>11 706</b>	8 919	9 639	5 351	4 651

Font: Generalitat de Catalunya. Consell Català de l'Esport.

# 15.49 Instal·lacions juvenils. 2004.

Per tipus. Comarques i àmbits.

	Instal·lacions				total	Places				total
	cases de colònies	albergs de joventut	granges escola	campaments juvenils		cases de colònies	albergs de joventut	granges escola	campaments juvenils	
Alt Camp	2	-	-	2	4	78	-	-	170	248
Alt Empordà	10	1	1	-	12	732	232	83	-	1 047
Alt Penedès	6	1	-	-	7	432	60	-	-	492
Alt Urgell	2	4	-	-	6	90	459	-	-	549
Alta Ribagorça	7	-	-	1	8	530	-	-	90	620
Anoia	6	-	-	-	6	286	-	-	-	286
Bages	8	3	3	-	14	736	240	317	-	1 293
Baix Camp	2	-	2	-	4	182	-	114	-	296
Baix Ebre	-	2	-	-	2	-	172	-	-	172
Baix Empordà	12	-	1	1	14	1 565	-	130	25	1 720
Baix Llobregat	3	2	-	-	5	228	104	-	-	332
Baix Penedès	3	1	-	-	4	293	150	-	-	443
Barcelonès	-	10	-	-	10	-	1 139	-	-	1 139
Berguedà	19	1	-	2	22	1 470	190	-	160	1 820
Cerdanya	8	1	-	-	9	540	170	-	-	710
Conca de Barberà	7	1	-	-	8	652	196	-	-	848
Garraf	3	-	2	-	5	314	-	128	-	442
Garrigues	1	1	2	-	4	63	64	242	-	369
Garrotxa	18	2	2	-	22	1 309	110	110	-	1 529
Gironès	7	1	1	-	9	367	94	109	-	570
Maresme	9	6	1	-	16	656	816	46	-	1 518
Montsià	4	1	-	-	5	556	64	-	-	620
Noguera	6	3	-	4	13	495	115	-	498	1 108
Osona	23	2	2	2	29	1 678	214	102	175	2 169
Pallars Jussà	4	4	-	2	10	251	235	-	330	816
Pallars Sobirà	2	5	-	1	8	106	446	-	100	652
Pla d'Urgell	5	3	3	-	11	517	284	392	-	1 193
Pla de l'Estany	1	-	-	-	1	49	-	-	-	49
Priorat	1	-	1	-	2	59	-	86	-	145
Ribera d'Ebre	-	1	-	1	2	-	56	-	120	176
Ripollès	11	5	-	1	17	710	649	-	65	1 424
Segarra	3	-	-	-	3	194	-	-	-	194
Segrià	-	1	1	-	2	-	143	72	-	215
Selva	10	1	2	-	13	972	70	228	-	1 270
Solsonès	2	3	2	-	7	307	348	334	-	989
Tarragonès	3	2	-	-	5	374	174	-	-	548
Terra Alta	1	2	-	-	3	70	76	-	-	146
Urgell	1	1	-	-	2	80	212	-	-	292
Val d'Aran	-	3	-	-	3	-	295	-	-	295
Vallès Occidental	3	-	-	-	3	217	-	-	-	217
Vallès Oriental	13	1	9	-	23	1 189	77	919	-	2 185
<b>Catalunya</b>	<b>226</b>	<b>75</b>	<b>35</b>	<b>17</b>	<b>353</b>	<b>18 347</b>	<b>7 654</b>	<b>3 412</b>	<b>1 733</b>	<b>31 146</b>
Àmbit Metropolità	37	20	12	-	69	3 036	2 196	1 093	-	6 325
Comarques Gironines	69	10	7	2	88	5 704	1 155	660	90	7 609
Camp de Tarragona	18	4	3	2	27	1 638	520	200	170	2 528
Terres de l'Ebre	5	6	-	1	12	626	368	-	120	1 114
Àmbit de Ponent	16	9	6	4	35	1 349	818	706	498	3 371
Comarques Centrals	58	9	7	4	78	4 477	992	753	335	6 557
Alt Pirineu i Aran	23	17	-	4	44	1 517	1 605	-	520	3 642

Font: Generalitat de Catalunya. Departament de la Presidència. Secretaria General de Joventut.

## 15.50 Activitats juvenils de vacances. 2000-2004. Activitats i assistents.

	Activitats <sup>(1)</sup>	Assistents <sup>(2)</sup>
2000	2 497	107 767
2001	2 807	125 461
2002	2 929	141 484
2003	3 320	170 413
2004	4 004	206 783

Font: Generalitat de Catalunya. Departament de la Presidència. Secretaria General de Joventut.

(1) Activitats de vacances (acampades, colònies, camps de treball, casals de vacances i rutes) amb menors de 18 anys, notificades a la Secretaria General de Joventut. Decret 137/2003, de 10 de juny.

(2) Inclou els participants i els dirigents.

## 15.51 Entitats juvenils <sup>(1)</sup>. 2000-2004. Per tipus.

	2000	2001	2002	2003	2004
Culturals i artístiques	140	153	165	238	262
Ecologistes	19	20	21	29	31
Educació en el lleure	1 367	1 403	1 420	1 461	1 487
Estudiants	54	55	55	60	60
Informació, formació i estudis	12	12	12	18	18
Pau i desenvolupament	18	19	19	23	24
Plataformes interassociatives	10	10	11	15	17
Polítiques	13	13	13	13	13
Serveis a la joventut	81	96	99	32	38
Sindicals i/o professionals	40	41	42	34	34
Socials i assistencials	128	133	138	144	152
Altres	118	120	128	74	76
<b>Total</b>	<b>2 000</b>	<b>2 075</b>	<b>2 123</b>	<b>2 141</b>	<b>2 212</b>

Font: Generalitat de Catalunya. Departament de la Presidència. Secretaria General de Joventut.

(1) Entitats registrades a la Secretaria General de Joventut a 31 de desembre.

# 16. Sanitat

## Aspectes metodològics

### Definicions

### Morbiditat

- 16.01 Malalties de declaració obligatòria individualitzada. Casos. Per sexes i grups d'edat. 2003.
- 16.02 Malalties de declaració obligatòria numèrica. Casos. 2003. Comarques i àmbits.
- 16.03 Vacunacions sistemàtiques. Vacunes administrades. 2004. Comarques i àmbits.
- 16.04 Trasplantaments. 2000-2004.
- 16.05 Brots epidèmics declarats. 2003.
- 16.06 Casos notificats de sida. Per sexes i grups de transmissió. 2004.
- 16.07 Hàbit de fumar. Prevalença. Per sexes i grups d'edat. 1986, 1990, 1994, 1998 i 2002.
- 16.08 Tractament per drogodependència. Per tipus de droga. 2003. Comarques i àmbits.
- 16.09 Tractament per drogodependència. Per tipus de droga, sexes, grups d'edat, situació laboral i nivell d'instrucció. 2003.
- 16.10 Avortament legal. Per motius, tipus de centre, estat civil i edat de la dona. 1999-2003.
- 16.11 Avortament legal. 1999-2003. Comarques i àmbits.

### Mortalitat

- 16.12 Mortalitat. Defuncions. Per tipus de malaltia, sexes i grups d'edat. 2003.
- 16.13 Mortalitat. Taxes per 100.000 habitants. Per tipus de malaltia, sexes i grups d'edat. 2003.

### Recursos sanitaris

- 16.14 Centres extrahospitalaris. Per dependència. 2004. Comarques, àmbits i províncies.
- 16.15 Centres extrahospitalaris. Per tipus d'assistència. 2004. Comarques, àmbits i províncies.
- 16.16 Llits hospitalaris. Per tipus. 2004. Comarques, àmbits i províncies.
- 16.17 Centres i llits hospitalaris. 2004. Comarques, àmbits i províncies.
- 16.18 Farmàcies. 2004. Comarques, àmbits i províncies.

### Professionals sanitaris

- 16.19 Metges col·legiats. 2000-2004. Províncies.
- 16.20 Odontòlegs i estomatòlegs, farmacèutics i veterinaris col·legiats. 2000-2004. Províncies.
- 16.21 Titulats en infermeria i protèsics dentals col·legiats. 2000-2004. Províncies.
- 16.22 Personal sanitari hospitalari. Per categories i metges per serveis. 2003. Províncies.

### Activitat hospitalària

- 16.23 Assistència hospitalària. Per tipus de centre. 2003.
- 16.24 Assistència hospitalària. Per tipus de concert amb el Servei Català de la Salut (SCS). 2003.
- 16.25 Assistència hospitalària. Per titularitat del centre. 2003.
- 16.26 Intervencions quirúrgiques. Per dependència i capacitat del centre. 2003.



## Despesa sanitària

16.27 Despesa hospitalària. Per dependència i tipus de despesa. 2003.

16.28 Despesa hospitalària. Per tipus. 2003. Províncies.

16.29 Entitats d'assegurança per al risc de malaltia. 1999-2003.

## Aspectes metodològics

---

Les dades sobre **malalties de declaració obligatòria** es presenten sota dos punts de vista. El primer correspon al nombre de casos que s'han hagut de declarar de forma sistemàtica. El segon correspon a un encreuament d'edat i sexe a partir de les malalties de declaració individualitzada, és a dir, les que s'han de notificar cas per cas, per tal de posar en marxa una campanya epidemiològica i de control immediat. Al marge d'aquest tipus de notificacions hi ha les que s'han de declarar de forma urgent (còlera, pesta, etc.).

L'estadística de **vacunacions** es refereix a vacunes sistemàtiques, incloses en el calendari de vacunacions, distribuïdes pel Departament de Salut. A partir del primer de març del 2004 entra en vigor un nou calendari de vacunacions sistemàtiques. El principal canvi d'aquest nou calendari és la substitució de la vacuna antipoliomièlítica oral trivalent (VPO) per la vacuna antipoliomièlítica inactivada (VPI).

Pel que fa a l'**avortament legal** registrat a Catalunya, tot i que la despenalització de la pràctica, en els casos assenyalats per la llei, es va dur a terme l'any 1985, l'acreditació del primer centre sanitari extrahospitalari per fer aquesta intervenció mèdica no va tenir lloc fins al 19 de desembre de 1988. Les dades s'obtenen del Registre d'Interrupcions Voluntàries de l'Embaràs que gestiona el Servei d'Informació i Estudis de la Direcció General de Recursos Sanitaris del Departament de Salut.

La font original de les dades de **defuncions segons les causes de mort** són les butlletes estadístiques de defunció provinents dels

registres civils de Catalunya. A partir de 1983 el Departament de Salut s'encarrega de la selecció i codificació de la causa bàsica de mort.

Pel que fa a les dades sobre **equipament hospitalari** cal tenir en compte dues fonts provinents del Departament de Salut. En primer lloc, del Registre de centres, serveis i establiments sanitaris s'obté, bàsicament, informació relacionada amb la localització territorial dels centres que han rebut la corresponent autorització administrativa (mapa sanitari i comarcal). Una segona font de dades és l'Estadística d'Establiments Sanitaris amb Règim d'Internat (EESRI) d'on s'obté informació anual sobre l'estructura, la dotació i l'activitat assistencial i econòmica dels centres hospitalaris ubicats a Catalunya. L'EESRI és una estadística que es gestiona des de l'any 1980 pel Departament de Salut i que està coordinada a l'àmbit estatal amb el Ministeri de Sanitat i Consum.

Per valorar adequadament les dades sobre **professionals sanitaris**, s'ha de tenir en compte que es tracta exclusivament de professionals col·legiats. Algunes persones, tot i ser col·legiades, no porten a terme cap activitat de la seva titulació. És també possible una col·legiació múltiple interprofessional.

## Definicions

---

**Avortament:** interrupció d'un embaràs abans que el fetus sigui capaç de sobreviure independentment (entre 20 i 28 setmanes de gestació).

**Brot epidèmic:** manifestació en una col·lectivitat o zona geogràfica d'un nombre

de casos d'una malaltia determinada que excedeix clarament la incidència normal esperada.

**Centre hospitalari:** centre que presta un servei permanent, en règim d'internat, amb atenció mèdica i d'infermeria, i prove-

it de llits amb atenció continuada.

**Centre o servei extrahospitalari:** centre o servei que ofereix atenció sanitària a pacients que no són en règim d'internat. No s'hi inclouen les consultes externes dels centres hospitalaris.

**Estada mitjana:** mitjana de dies que un malalt està a l'hospital, és a dir, la relació entre el total d'estades dels malalts ingressats durant l'any i el nombre d'ingressos (o d'altres) de l'hospital en el mateix període de temps.

**Farmàcia hospitalària:** servei de farmàcia dins d'un hospital general, sigui públic o privat.

**Índex de rotació:** nombre de malalts que passen per un llit d'hospital durant el període d'un any.

**Índex d'ocupació:** nombre de llits ocupats en relació amb el seu total, durant el període d'un any. No s'hi inclouen els dels serveis d'urgències, els del personal del centre, ni els dels acompanyants del malalt.

**Llit d'hospital:** llit atès amb regularitat per personal mèdic i d'infermeria, situat en una zona del centre hospitalari on s'ofereix atenció continuada als malalts ingressats. S'hi inclouen les incubadores i només els llits en funcionament. S'exclouen d'aquest concepte els llits de parts, de nounats sans, d'anestèsia i reanimació, d'observació a la unitat o serveis d'urgències, de consulta externa, del personal del centre i dels acompanyants del malalt. Es poden classificar en dues tipologies:

**D'atenció d'aguts:** llit d'hospital general o d'hospital especialitzat, com ara quirúrgic, maternitat, pediàtric i altres d'específics dedicats a nefrologia, oftalmologia, reumatologia, etc. No s'hi inclouen els llits dels hospitals psiquiàtrics ni els destinats a crònics o a llarga estada.

**D'atenció socio sanitària:** llit residencial substitutori de la llar, que es destina a acollir persones de més de 60 anys o

aquells col·lectius d'edat inferior que no siguin objecte d'una regulació específica que presenten, a més de mancances socials, problemes sanitaris no aguts, amb patologies que requereixen tractaments preventius, rehabilitació permanent o control mèdic i farmacològic continuat.

**Protèsic dental:** titulat de formació professional de grau superior que dissenya, prepara, elabora, fabrica i repara les pròtesis dentals mitjançant la utilització dels productes, materials, tècniques i procediments conforme a les indicacions i prescripcions dels metges estomatòlegs o odontòlegs.

**Síndrome d'immunodeficiència adquirida (SIDA):** és una malaltia transmissible provocada pel virus de la immunodeficiència humana (VIH), amb baixa incidència entre la població però molt letal. Es caracteritza per l'aparició d'una o diverses malalties (per això s'anomena síndrome) que es desenvolupen com a conseqüència de l'alteració del sistema immunològic.

**Tipus de concert:** entès com l'existència o no d'un acord entre un òrgan públic finançador (Servei Català de la Salut o Departament de Salut) i un centre hospitalari, per tal que aquest últim presti serveis assistencials d'hospitalització.

**Tipologia del centre:** els centres hospitalaris es classifiquen segons el tipus d'atenció hospitalària –aguts, socio sanitària o psiquiàtrica– a la qual dedica el 80% o més dels seus llits en funcionament. Si un centre realitza més d'un tipus d'atenció, sense que cap d'ells arribi al 80% de la seva dotació, se'l cataloga de centre mixt.

**Usuaris de drogues per via parenteral (UDVP):** col·lectiu amb més probabilitats de contraure la SIDA a causa de la utilització de material contaminat per a l'administració de drogues per via endovenosa.

# 16.01

## Malalties de declaració obligatòria individualitzada. 2003. Casos<sup>(1)</sup>. Per sexes i grups d'edat.

	Grups d'edat									Total
	< 5	5-9	10-14	15-19	20-29	30-39	40-49	50-59	60 i més	
<b>Homes</b>	<b>150</b>	<b>54</b>	<b>52</b>	<b>29</b>	<b>156</b>	<b>300</b>	<b>225</b>	<b>138</b>	<b>187</b>	<b>1 291</b>
amebiasi	-	-	-	-	-	1	1	-	-	2
brucel·losi	-	-	2	1	7	9	9	5	3	36
còlera	-	-	-	-	-	-	-	1	-	1
febre botonosa	2	-	-	-	1	2	4	5	7	21
febre tifoide i paratifoide	3	-	-	2	6	2	1	-	-	14
gastroenteritis per <i>E.coli</i> O157:H7	1	-	-	-	1	-	-	-	-	2
hepatitis A	21	17	7	3	40	45	12	3	-	148
hepatitis B	-	-	2	2	21	29	24	14	6	98
altres hepatitis viriques	-	-	-	-	6	2	1	1	5	15
hidatidosi	-	-	1	-	-	-	-	-	3	4
legionel·losi	1	-	-	2	7	19	44	75	126	274
leishmaniosi	-	-	1	-	1	7	5	-	1	15
lepra	-	-	-	-	-	1	-	-	-	1
malaltia invasiva per H. <i>Influenzae</i> b	2	-	-	-	-	-	2	-	1	5
malaltia meningocòccica	42	6	3	9	6	3	5	3	9	86
paludisme	6	2	6	3	16	24	16	7	1	81
parotiditis	15	10	5	1	8	6	2	4	2	53
rubèola	2	-	1	-	-	-	-	-	-	3
shigel·losi	1	3	5	3	6	12	3	-	1	34
sida <sup>(2)</sup>	-	-	1	1	27	130	92	19	21	291
tos ferina	52	15	18	1	2	8	4	1	1	102
triquinosi	-	-	-	-	1	-	-	-	-	1
xarampió	2	1	-	1	-	-	-	-	-	4
<b>Dones</b>	<b>129</b>	<b>60</b>	<b>60</b>	<b>20</b>	<b>82</b>	<b>120</b>	<b>69</b>	<b>42</b>	<b>121</b>	<b>703</b>
amebiasi	-	2	1	-	1	2	1	-	-	7
brucel·losi	-	-	1	1	5	3	1	2	3	16
febre botonosa	1	2	-	-	-	-	2	2	6	13
febre tifoide i paratifoide	-	1	2	1	1	2	-	-	-	7
hepatitis A	14	16	7	1	14	16	4	3	2	77
hepatitis B	-	-	-	1	7	3	2	3	9	25
altres hepatitis viriques	1	2	1	-	2	2	1	2	5	16
hidatidosi	-	-	-	-	-	-	-	-	1	1
legionel·losi	-	-	1	-	2	7	10	9	55	84
leishmaniosi	1	-	-	-	-	4	2	-	4	11
malaltia invasiva per H. <i>Influenzae</i> b	1	-	-	-	-	-	-	-	2	3
malaltia meningocòccica	27	8	5	5	5	4	4	6	18	82
paludisme	10	2	3	2	13	19	5	4	4	62
parotiditis	3	5	7	2	4	2	4	2	3	32
rubèola	1	-	-	-	-	-	-	-	-	1
shigel·losi	4	1	-	3	14	10	4	1	2	39
sida <sup>(2)</sup>	-	-	-	-	8	31	28	3	3	73
tètan	-	-	-	-	-	-	-	1	2	3
tos ferina	63	21	32	4	6	15	1	4	2	148
xarampió	3	-	-	-	-	-	-	-	-	3
<b>Total</b>	<b>279</b>	<b>114</b>	<b>112</b>	<b>49</b>	<b>238</b>	<b>420</b>	<b>294</b>	<b>180</b>	<b>308</b>	<b>1 994</b>

Font: Generalitat de Catalunya. Departament de Salut. Direcció General de Salut Pública.

(1) No s'hi inclouen els casos en què falta l'edat i/o el sexe.

(2) Nombre de casos declarats.

## 16.02 Malalties de declaració obligatòria numèrica. 2003. Casos. Comarques i àmbits.

	Enteritis i diarrees	Escarlatina	Grip	Leptospirosi	Varicel·la
Alt Camp	1 596	9	436	-	175
Alt Empordà	7 008	77	3 204	1	870
Alt Penedès	8 507	55	3 942	-	641
Alt Urgell	1 786	10	1 757	-	275
Alta Ribagorça	-	-	-	-	-
Anoia	3 069	18	1 527	-	289
Bages	10 763	127	5 396	-	848
Baix Camp	7 594	67	2 210	-	1 197
Baix Ebre	5 827	6	4 892	-	177
Baix Empordà	8 080	42	2 789	-	636
Baix Llobregat	25 528	181	10 260	-	1 456
Baix Penedès	6 032	13	2 346	-	547
Barcelonès	65 280	682	24 689	2	5 348
Berguedà	2 292	12	1 315	-	280
Cerdanya	1 164	14	1 934	-	53
Conca de Barberà	2 655	5	1 565	-	117
Garraf	4 975	11	1 987	-	243
Garrigues	267	-	23	-	14
Garrotxa	1 721	14	1 441	-	58
Gironès	8 681	42	2 614	-	2 431
Maresme	14 718	198	8 345	-	2 074
Montsià	1 983	16	1 559	-	400
Noguera	2 132	4	1 142	-	187
Osona	9 312	65	4 012	-	620
Pallars Jussà	78	-	82	-	3
Pallars Sobirà	717	2	321	-	1
Pla d'Urgell	1 837	1	1 497	-	23
Pla de l'Estany	1 650	5	766	-	248
Priorat	382	-	162	-	24
Ribera d'Ebre	757	3	693	-	212
Ripollès	684	17	348	-	56
Segarra	-	-	-	-	-
Segrià	7 059	24	3 686	1	571
Selva	7 765	76	4 055	-	523
Solsonès	149	22	33	-	55
Tarragonès	9 272	36	3 184	-	687
Terra Alta	99	-	69	-	32
Urgell	729	-	495	-	116
Val d'Aran	429	16	227	1	77
Vallès Occidental	31 313	310	13 950	-	3 301
Vallès Oriental	16 259	148	6 160	-	835
<b>Catalunya</b>	<b>280 149</b>	<b>2 328</b>	<b>125 113</b>	<b>5</b>	<b>25 700</b>
Àmbit Metropolità	166 580	1 585	69 333	2	13 898
Comarques Gironines	35 589	273	15 217	1	4 822
Camp de Tarragona	27 531	130	9 903	-	2 747
Terres de l'Ebre	8 666	25	7 213	-	821
Àmbit de Ponent	12 024	29	6 843	1	911
Comarques Centrals	25 585	244	12 283	-	2 092
Alt Pirineu i Aran	4 174	42	4 321	1	409

Font: Generalitat de Catalunya. Departament de Salut. Direcció General de Salut Pública.

Infecció genital per clamídia	Sífilis	Oftàlmia neonatal	Infecció gonocòccica	Altres malalties de transmissió sexual
1	1	-	-	27 Alt Camp
2	3	-	11	75 Alt Empordà
-	6	1	1	6 Alt Penedès
2	-	-	2	10 Alt Urgell
-	-	-	-	- Alta Ribagorça
4	2	-	2	- Anoia
11	1	-	20	22 Bages
-	4	-	3	69 Baix Camp
-	-	-	4	4 Baix Ebre
4	3	-	4	800 Baix Empordà
12	6	-	62	183 Baix Llobregat
2	-	-	4	13 Baix Penedès
122	106	2	121	1 524 Barcelonès
-	-	-	-	- Berguedà
3	-	-	7	12 Cerdanya
-	-	-	1	1 Conca de Barberà
1	1	-	18	1 Garraf
-	-	-	-	- Garrigues
2	1	-	2	39 Garrotxa
48	31	-	5	466 Gironès
5	5	1	7	110 Maresme
-	-	-	3	9 Montsià
-	3	-	1	2 Noguera
14	2	-	3	302 Osona
-	-	-	-	- Pallars Jussà
-	-	-	-	- Pallars Sobirà
-	-	-	11	18 Pla d'Urgell
-	-	-	7	11 Pla de l'Estany
-	-	-	-	- Priorat
-	-	-	-	2 Ribera d'Ebre
1	-	-	-	2 Ripollès
-	-	-	-	- Segarra
3	6	-	14	54 Segrià
1	4	-	10	70 Selva
-	-	-	-	18 Solsonès
2	9	-	9	1 Tarragonès
-	-	-	-	1 Terra Alta
-	-	-	-	- Urgell
-	2	-	-	74 Val d'Aran
22	5	1	9	29 Vallès Occidental
6	1	-	15	17 Vallès Oriental
<b>268</b>	<b>202</b>	<b>5</b>	<b>356</b>	<b>3 972 Catalunya</b>
168	130	5	233	1 870 Àmbit Metropolità
58	42	-	39	1 463 Comarques Gironines
5	14	-	17	111 Camp de Tarragona
-	-	-	7	16 Terres de l'Ebre
3	9	-	26	74 Àmbit de Ponent
29	5	-	25	342 Comarques Centrals
5	2	-	9	96 Alt Pirineu i Aran

# 16.03

## Vacunacions sistemàtiques. 2004. Vacunes administrades. Comarques i àmbits.

	Pòlio	Triple vírica <sup>(1)</sup>	Hepatitis B	DTPa <sup>(2)</sup>	Td <sup>(3)</sup>	Hib <sup>(4)</sup>	MCC <sup>(5)</sup>	Hepatitis AB	DTPa HibVPi <sup>(6)</sup>	Total
Alt Camp	424	1 010	1 190	236	3 870	1 268	3	1 203	1 595	10 799
Alt Empordà	1 046	1 850	2 917	659	9 050	2 868	32	1 275	3 710	23 407
Alt Penedès	1 069	2 140	3 688	535	12 240	3 972	10	3 042	4 220	30 916
Alt Urgell	323	365	505	184	1 700	581	-	524	610	4 792
Alta Ribagorça	20	30	30	21	518	32	-	79	52	782
Anoia	373	690	900	239	2 350	1 132	3	1 137	813	7 637
Bages	2 147	4 350	6 833	1 440	19 500	6 867	65	4 629	7 898	53 729
Baix Camp	1 871	4 418	6 900	1 634	22 878	6 884	37	5 015	7 225	56 862
Baix Ebre	1 057	1 650	2 262	845	7 337	2 668	20	2 092	2 625	20 556
Baix Empordà	1 119	1 890	2 659	676	10 125	2 916	4	1 281	3 430	24 100
Baix Llobregat	6 525	14 841	18 597	4 278	49 150	18 059	108	15 916	28 860	156 334
Baix Penedès	912	1 628	2 183	675	5 350	2 599	14	1 833	2 495	17 689
Barcelonès	29 867	47 676	62 717	22 036	204 504	65 966	10 249	45 965	75 301	564 281
Berguedà	488	887	1 236	378	4 020	1 328	2	407	660	9 406
Cerdanya	141	252	365	72	1 247	330	-	222	453	3 082
Conca de Barberà	135	230	390	130	1 250	410	1	395	480	3 421
Garraf	991	1 890	2 582	640	7 745	2 267	12	1 586	4 150	21 863
Garrigues	139	284	324	160	1 144	289	1	379	385	3 105
Garrotxa	619	660	785	271	2 776	953	12	759	1 270	8 105
Gironès	2 498	3 995	5 104	1 371	13 180	4 985	50	2 103	6 360	39 646
Maresme	1 740	4 620	6 598	1 500	16 766	7 348	57	5 272	410	44 311
Montsià	654	1 460	1 935	532	5 531	2 035	14	1 731	2 050	15 942
Noguera	262	599	704	232	3 231	705	1	386	818	6 938
Osona	2 113	4 770	6 953	1 654	22 310	7 435	46	5 980	595	51 856
Pallars Jussà	70	161	224	20	937	180	-	196	256	2 044
Pallars Sobirà	85	81	125	36	620	112	-	42	150	1 251
Pla d'Urgell	371	532	903	270	3 736	1 030	6	910	1 277	9 035
Pla de l'Estany	390	580	695	280	1 856	697	-	273	940	5 711
Priorat	60	117	165	60	1 380	162	-	178	215	2 337
Ribera d'Ebre	25	16	17	12	200	18	-	54	35	377
Ripollès	264	350	430	159	2 350	499	-	348	600	5 000
Segarra	320	320	420	125	1 098	454	-	685	470	3 892
Segrià	2 395	4 357	5 685	1 513	27 216	5 833	44	4 688	6 799	58 530
Selva	1 127	1 995	3 006	610	9 728	3 096	25	1 471	3 820	24 878
Solsonès	31	91	102	3	646	107	-	170	69	1 219
Tarragonès	2 536	5 424	8 893	1 818	24 162	8 540	76	7 614	8 800	67 863
Terra Alta	150	160	225	90	1 450	284	6	280	340	2 985
Urgell	352	696	810	226	2 587	876	4	623	963	7 137
Val d'Aran	77	169	229	69	683	287	-	112	248	1 874
Vallès Occidental	7 413	13 745	21 735	5 771	44 473	23 814	93	17 367	26 095	160 506
Vallès Oriental	5 663	14 123	21 734	4 942	52 441	22 254	115	14 661	23 385	159 318
<b>Catalunya</b>	<b>77 862</b>	<b>145 102</b>	<b>203 755</b>	<b>56 402</b>	<b>603 335</b>	<b>212 140</b>	<b>11 110</b>	<b>152 883</b>	<b>230 927</b>	<b>1 693 516</b>
Àmbit Metropolità	53 268	99 035	137 651	39 702	387 319	143 680	10 644	103 809	162 421	1 137 529
Comarques Gironines	7 063	11 320	15 596	4 026	49 065	16 014	123	7 510	20 130	130 847
Camp de Tarragona	5 938	12 827	19 721	4 553	58 890	19 863	131	16 238	20 810	158 971
Terres de l'Ebre	1 886	3 286	4 439	1 479	14 518	5 005	40	4 157	5 050	39 860
Àmbit de Ponent	3 839	6 788	8 846	2 526	39 012	9 187	56	7 671	10 712	88 637
Comarques Centrals	5 152	10 788	16 024	3 714	48 826	16 869	116	12 323	10 035	123 847
Alt Pirineu i Aran	716	1 058	1 478	402	5 705	1 522	-	1 175	1 769	13 825

Font: Generalitat de Catalunya. Departament de Salut. Direcció General de Salut Pública.

(1) Triple vírica: xarampió, rubèola i parotiditis.

(2) DTPa: diftèria, tètanus i tos ferina acel·lular.

(3) Td: tètanus i diftèria de tipus adult.

(4) Hib: *Haemophilus influenzae* tipus b.

(5) MCC: Malaltia meningocòccica C conjugada.

(6) DTPaHibVPi: diftèria, tètanus, tos ferina acel·lular, *Haemophilus influenzae* tipus b i poliomièlitis inactivada.

## 16.04 Trasplantaments. 2000-2004.

	2000	2001	2002	2003	2004
<b>Òrgans sòlids</b>	<b>673</b>	<b>699</b>	<b>681</b>	<b>748</b>	<b>737</b>
cor	65	53	50	46	51
fetge	190	200	204	230	202
pàncrees	21	23	19	24	15
pulmó	31	29	36	23	31
ronyó	366	394	372	425	438
<b>Teixits</b>	<b>2 817</b>	<b>3 188</b>	<b>3 480</b>	<b>3 576</b>	<b>3 663</b>
progenitors hemopoètics <sup>(1)</sup>	457	441	386	365	393
còrnia	929	912	996	926	1 005
teixit osteotendinós	1 347	1 660	1 866	2 059	1 876
teixit vascular	68	76	54	48	58
membrana amniòtica	-	70	159	159	265
cultius cèl·lulars	-	3	7	-	56
pell i cultius	16	26	12	19	10
<b>Total</b>	<b>3 490</b>	<b>3 887</b>	<b>4 161</b>	<b>4 324</b>	<b>4 400</b>

Font: Generalitat de Catalunya. Departament de Salut. Servei Català de la Salut.

(1) Aquesta denominació engloba els trasplantaments de cèl·lules progenitores d'hemopoesi obtingudes no només de la medulla òssia, sinó també d'altres procedències (sang perifèrica i cordó umbilical, preferentment).

## 16.05 Brots epidèmics declarats. 2003.

	Brots	Afectats	Hospitalitzats	Defuncions
Agitació psicomotriu	1	10	8	-
Brucel·losi	2	9	-	-
Conjuntivitis	1	8	-	-
Eritema infecciós	7	125	-	-
Escarlatina	4	11	-	-
Gastroenteritis aguda	33	453	6	-
Giardiasi	3	31	-	-
Hepatitis vírica	16	86	1	-
Intoxicació química	6	52	8	2
Legionel·losi	27	106	87	1
Malaltia meningocòccica	1	2	2	-
Mononucleosi infecciosa	1	2	-	-
Pneumònia	2	20	2	-
Rubèola	1	2	-	-
Sarna	10	40	2	-
Tinya	4	24	-	-
Tos ferina	15	62	8	-
Toxiinfecció alimentària	147	1 660	125	1
Tuberculosi pulmonar	15	52	7	2
Xarampió	1	3	-	-
<b>Total</b>	<b>297</b>	<b>2 758</b>	<b>256</b>	<b>6</b>

Font: Generalitat de Catalunya. Departament de Salut. Direcció General de Salut Pública.



# 16.06

## Casos notificats de sida. 2004<sup>(1)</sup>. Per sexes i grups de transmissió.

	Homes	%	Dones	%	Total	%
UDVP <sup>(2)</sup> heterossexuals	6 500	54,2	1 650	57,0	8 150	54,8
UDVP <sup>(2)</sup> homosexuals o bisexuals	213	1,8	1	0,0	214	1,4
Homosexuals o bisexuals	2 832	23,6	-	-	2 832	19,0
Heterossexuals	1 510	12,6	958	33,1	2 468	16,6
Posttransfusional	32	0,3	24	0,8	56	0,4
Receptors de productes sanguinis	103	0,9	5	0,2	108	0,7
Transmissió vertical	107	0,9	96	3,3	203	1,4
Altres <sup>(3)</sup>	17	0,1	4	0,1	21	0,1
Desconegut	676	5,6	157	5,4	833	5,6
<b>Total</b>	<b>11 990</b>	<b>100</b>	<b>2 895</b>	<b>100</b>	<b>14 885</b>	<b>100</b>

Font: Generalitat de Catalunya. Departament de Salut. Centre d'Estudis Epidemiològics sobre l'HIV/Sida de Catalunya (CEESCAT).

(1) Diagnosticats des de gener de 1981 fins a desembre del 2004 (pediàtrics i adults).

(2) Usuaris de drogues per via parenteral.

(3) Trasplantaments, plasmafèresi, tatuatge o exposició accidental.

# 16.07

## Hàbit de fumar<sup>(1)</sup>. 1986, 1990, 1994, 1998 i 2002. Prevalença. Per sexes i grups d'edat.

Tant per cent

	1986	1990	1994	1998	2002
<b>Homes</b>					
15-24 anys	54,4	39,1	38,5	43,4	37,4
25-34 anys	69,0	53,4	58,4	50,4	48,6
35-44 anys	61,4	57,3	54,0	53,9	47,2
45-54 anys	57,2	65,1	46,4	40,2	41,0
55-64 anys	47,4	47,8	36,6	30,2	33,0
65 anys i més	:	33,6	22,8	20,8	16,9
de 15 a 64 anys	57,6	49,7	46,3	44,4	41,8
més de 15 anys	:	47,3	42,3	39,3	38,0
<b>Dones</b>					
15-24 anys	50,4	37,4	33,7	45,1	42,5
25-34 anys	38,7	44,6	45,1	43,9	38,7
35-44 anys	15,4	18,5	30,3	40,3	42,1
45-54 anys	14,3	10,8	11,3	16,1	22,0
55-64 anys	2,8	5,5	3,4	2,4	8,3
65 anys i més	:	1,4	1,5	1,5	3,1
de 15 a 64 anys	23,4	25,7	25,6	30,7	32,5
més de 15 anys <sup>(2)</sup>	:	22,4	20,7	23,0	26,6
<b>Total</b>					
<b>15-24 anys</b>	<b>52,3</b>	<b>38,3</b>	<b>36,1</b>	<b>44,2</b>	<b>39,9</b>
<b>25-34 anys</b>	<b>53,7</b>	<b>48,7</b>	<b>51,4</b>	<b>47,1</b>	<b>43,9</b>
<b>35-44 anys</b>	<b>39,5</b>	<b>35,1</b>	<b>41,1</b>	<b>47,0</b>	<b>44,5</b>
<b>45-54 anys</b>	<b>35,6</b>	<b>29,6</b>	<b>27,7</b>	<b>28,1</b>	<b>31,1</b>
<b>55-64 anys</b>	<b>24,7</b>	<b>25,5</b>	<b>19,4</b>	<b>15,6</b>	<b>20,9</b>
<b>65 anys i més</b>	<b>:</b>	<b>17,7</b>	<b>10,2</b>	<b>9,9</b>	<b>8,9</b>
<b>de 15 a 64 anys</b>	<b>40,4</b>	<b>36,7</b>	<b>35,3</b>	<b>37,5</b>	<b>37,2</b>
<b>més de 15 anys</b>	<b>:</b>	<b>33,7</b>	<b>30,6</b>	<b>30,9</b>	<b>32,1</b>

Font: Generalitat de Catalunya. Departament de Salut. Direcció General de Salut Pública.

(1) Fumadors diaris i ocasionals.

## 16.08 Tractament per drogodependència<sup>(1)</sup>. 2003. Per tipus de droga. Comarques i àmbits.

	Heroïna	Cocaïna	Cannabis	Tabac	Alcohol	Altres <sup>(2)</sup>	Total
Alt Camp	15	8	1	4	31	3	62
Alt Empordà	25	56	9	10	100	39	239
Alt Penedès	26	38	2	1	73	5	145
Alt Urgell	6	5	2	-	5	-	18
Alta Ribagorça	-	1	-	-	1	-	2
Anoia	13	46	6	6	86	14	171
Bages	22	72	3	32	119	18	266
Baix Camp	62	58	37	121	126	18	422
Baix Ebre	44	37	4	-	61	1	147
Baix Empordà	7	44	5	4	85	21	166
Baix Llobregat	235	335	44	98	496	45	1 253
Baix Penedès	22	24	-	1	38	3	88
Barcelonès	1 099	1 117	187	750	2 186	186	5 525
Berguedà	-	1	-	1	6	-	8
Cerdanya	1	3	-	1	2	-	7
Conca de Barberà	8	3	2	5	7	-	25
Garraf	21	55	8	1	67	5	157
Garrigues	1	1	-	-	6	1	9
Garrotxa	9	17	6	48	74	4	158
Gironès	56	63	17	23	165	47	371
Maresme	77	209	43	87	409	30	855
Montsià	22	24	4	-	34	1	85
Noguera	7	5	4	-	21	10	47
Osona	33	39	8	35	94	8	217
Pallars Jussà	1	1	-	-	1	-	3
Pallars Sobirà	-	4	-	-	6	-	10
Pla d'Urgell	6	3	-	1	10	3	23
Pla de l'Estany	6	10	1	1	29	3	50
Priorat	6	3	1	2	6	2	20
Ribera d'Ebre	11	13	-	8	23	5	60
Ripollès	-	5	1	2	8	1	17
Segarra	1	3	-	-	4	1	9
Segrià	48	24	3	-	57	8	140
Selva	19	57	5	4	117	25	227
Solsonès	2	5	-	26	9	-	42
Tarragonès	117	73	6	104	127	7	434
Terra Alta	-	5	-	-	1	-	6
Urgell	6	1	1	-	22	1	31
Val d'Aran	2	3	-	-	4	5	14
Vallès Occidental	197	333	42	18	569	43	1 202
Vallès Oriental	149	170	40	120	382	26	887
Fora de Catalunya	22	14	1	5	39	6	87
<b>Catalunya</b>	<b>2 404</b>	<b>2 988</b>	<b>493</b>	<b>1 519</b>	<b>5 706</b>	<b>595</b>	<b>13 705</b>
Àmbit Metropolità	1 804	2 257	366	1 075	4 182	340	10 024
Comarques Gironines	122	252	44	92	578	140	1 228
Camp de Tarragona	230	169	47	237	335	33	1 051
Terres de l'Ebre	77	79	8	8	119	7	298
Àmbit de Ponent	69	37	8	1	120	24	259
Comarques Centrals	70	163	17	100	314	40	704
Alt Pirineu i Aran	10	17	2	1	19	5	54

Font: Generalitat de Catalunya. Departament de Salut. Direcció General de Salut Pública.

(1) Nombre de tractaments iniciats a la Xarxa d'Atenció a les Drogodependències per comarca de residència i droga principal que motiva el tractament.

(2) S'hi inclouen opiàcics diferents de l'heroïna, estimulants diferents de la cocaïna, hipnòtics i sedants, al·lucinògens, inhalables i altres substàncies psicoactives.

# 16.09

## Tractament per drogodependència<sup>(1)</sup>. 2003. Per tipus de droga, sexes, grups d'edat, situació laboral i nivell d'instrucció.

	Heroïna	Cocaïna	Cannabis	Tabac	Alcohol	Altres <sup>(2)</sup>	Total
<b>Per sexes</b>							
homes	1.940	2.466	406	774	4.498	418	10 502
dones	464	522	87	745	1.208	177	3 203
<b>Per grups d'edat</b>							
<15 anys	3	1	8	3	0	1	16
15-19 anys	47	198	90	12	32	22	401
20-24 anys	238	590	148	50	167	67	1 260
25-29 anys	487	807	110	121	398	100	2 023
30-34 anys	640	643	53	156	709	129	2 330
35-39 anys	547	434	47	241	931	127	2 327
40-44 anys	309	216	29	278	1.012	84	1 928
45-49 anys	95	61	6	221	906	33	1 322
50-54 anys	26	19	1	164	675	16	901
55-59 anys	7	13	0	118	429	7	574
60 anys i més	5	6	1	155	447	9	623
<b>Per situació laboral</b>							
contracte indefinit o autònom	338	1.087	123	856	2.025	106	4 535
contracte temporal	346	673	97	117	786	86	2 105
treball sense sou	17	18	5	30	48	3	121
sense experiència laboral	159	76	18	5	83	20	361
atur	958	781	105	119	1.335	162	3 460
incapacitat permanent o pensionista	211	101	27	237	813	62	1 451
estudiant	12	52	75	30	12	10	191
feines de la llar	19	17	2	79	178	9	304
altra situació	254	153	32	41	368	50	898
desconeguda	90	30	9	5	58	87	279
<b>Per nivell d'instrucció</b>							
no sap llegir o escriure	39	11	1	8	96	11	166
fins a 5è EGB o primària incompleta	362	206	27	136	918	57	1 706
certificat escolar o primària	929	861	116	333	1.955	153	4 347
EGB o ESO	601	992	166	268	1.364	156	3 547
BUP, COU, FP o batxillerat	321	717	128	415	908	79	2 568
altres titulacions <sup>(3)</sup>	27	44	11	47	76	6	211
títol universitari grau mitjà	36	69	23	156	185	14	483
títol universitari grau superior	19	36	15	118	114	11	313
altres títols superiors	7	11	1	28	23	4	74
desconegut	63	41	5	10	67	104	290
<b>Total</b>	<b>2 404</b>	<b>2 988</b>	<b>493</b>	<b>1 519</b>	<b>5 706</b>	<b>595</b>	<b>13 705</b>

Font: Generalitat de Catalunya. Departament de Salut. Direcció General de Salut Pública.

(1) Nombre de tractaments iniciats a la Xarxa d'Atenció a les Drogodependències.

(2) S'hi inclouen opiacis diferents de l'heroïna, estimulants diferents de la cocaïna, hipnòtics i sedants, al·lucinògens, inhalables i altres substàncies psicoactives.

(3) Ensenyaments que requereixen el graduat escolar, l'ESO o equivalents.

# 16.10

## Avortament legal. 1999-2003.

Per motius, tipus de centre, estat civil i edat de la dona.

	1999	2000	2001	2002	2003
<b>Motiu legal</b>					
perill per a la vida, salut física o psíquica	12 201	13 595	14 681	16 137	16 044
tares del fetus	504	538	524	572	561
violació	2	3	2	1	-
<b>Tipus de centre</b>					
extrahospitalari <sup>(1)</sup>	12 190	13 655	14 692	16 173	16 041
hospitalari	517	481	515	537	564
<b>Estat civil</b>					
soltera	8 290	9 331	9 951	10 938	11 246
casada	3 240	3 475	3 761	4 057	3 797
vídua	81	78	91	108	106
divorciada	270	271	295	318	331
separada	817	965	1 100	1 276	1 118
no hi consta	9	16	9	13	7
<b>Edat</b>					
<15 anys	37	44	44	71	74
15-19 anys	2 084	2 201	2 211	2 291	2 284
20-24 anys	3 560	4 040	4 223	4 457	4 312
25-29 anys	2 710	3 120	3 462	4 010	4 112
30-34 anys	2 198	2 338	2 689	3 035	3 016
35-39 anys	1 471	1 710	1 830	2 006	2 016
40-44 anys	595	613	689	768	727
45 anys i més	52	59	57	71	64
no hi consta	-	11	2	1	-
<b>Total</b>	<b>12 707</b>	<b>14 136</b>	<b>15 207</b>	<b>16 710</b>	<b>16 605</b>

Font: Generalitat de Catalunya. Departament de Salut. Direcció General de Recursos Sanitaris.

(1) Centres acreditats.

# 16.11

## Avortament legal. 1999-2003. Comarques i àmbits.

	1999	2000	2001	2002	2003
Alt Camp	31	43	48	50	68
Alt Empordà	197	230	294	317	382
Alt Penedès	123	123	132	150	152
Alt Urgell	14	17	16	31	29
Alta Ribagorça	3	5	5	2	4
Anoia	126	144	138	182	195
Bages	162	209	194	210	222
Baix Camp	175	204	173	220	218
Baix Ebre	56	60	75	93	78
Baix Empordà	241	275	262	284	317
Baix Llobregat	1 238	1 468	1 478	1 636	1 554
Baix Penedès	98	106	102	138	134
Barcelonès	5 154	5 725	6 134	6 687	6 355
Berguedà	41	29	29	33	38
Cerdanya	18	25	24	30	39
Conca de Barberà	14	19	20	23	23
Garraf	196	238	238	268	281
Garrigues	11	11	11	16	18
Garrotxa	65	75	67	94	104
Gironès	329	386	443	476	523
Maresme	592	663	642	764	693
Montsià	44	36	65	67	72
Noguera	34	33	37	33	30
Osona	145	157	163	202	175
Pallars Jussà	9	9	6	6	10
Pallars Sobirà	7	10	9	11	8
Pla d'Urgell	30	25	25	31	19
Pla de l'Estany	44	31	55	57	57
Priorat	5	7	6	7	7
Ribera d'Ebre	11	14	20	17	20
Ripollès	26	29	35	28	23
Segarra	21	18	25	17	12
Segrià	270	250	220	278	276
Selva	213	244	233	330	345
Solsonès	9	16	11	13	13
Tarragonès	265	296	325	381	459
Terra Alta	5	5	5	3	5
Urgell	28	27	40	33	29
Val d'Aran	15	15	12	14	12
Vallès Occidental	1 199	1 266	1 379	1 516	1 600
Vallès Oriental	401	523	602	621	684
No residents	1 042	1 070	1 409	1 341	1 322
<b>Catalunya</b>	<b>12 707</b>	<b>14 136</b>	<b>15 207</b>	<b>16 710</b>	<b>16 605</b>
Àmbit Metropolità	8 903	10 006	10 605	11 642	11 319
Comarques Gironines	1 115	1 270	1 389	1 586	1 751
Camp de Tarragona	588	675	674	819	909
Terres de l'Ebre	116	115	165	180	175
Àmbit de Ponent	394	364	358	408	384
Comarques Centrals	483	555	535	640	643
Alt Pirineu i Aran	66	81	72	94	102

Font: Generalitat de Catalunya. Departament de Salut. Direcció General de Recursos Sanitaris.

# 16.12

## Mortalitat. Defuncions. 2003.

Per tipus de malaltia, sexes i grups d'edat.

	Grups d'edat					
	<1	1-4	5-14	15-24	25-34	35-44
<b>Homes</b>	<b>119</b>	<b>32</b>	<b>48</b>	<b>282</b>	<b>511</b>	<b>962</b>
malalties infeccioses i parasitàries	4	1	2	2	35	105
tumors	1	6	12	26	45	232
malalties de la sang i dels òrgans hematopoètics	-	1	2	-	-	3
malalties endocrines, nutricionals i metabòliques	5	1	2	1	5	13
trastorns mentals i del comportament	-	-	-	7	35	40
malalties del sistema nerviós	5	4	3	12	22	22
malalties de l'ull i dels seus annexos	-	-	-	-	-	-
malalties de l'oïda i de l'apòfisi mastoide	-	-	-	-	-	-
malalties del sistema circulatori	-	1	1	6	42	138
malalties de l'aparell respiratori	2	3	2	8	27	36
malalties de l'aparell digestiu	-	1	-	3	14	90
malalties de la pell i del teixit subcutani	-	-	-	-	-	-
malalties del sistema osteomuscular i del teixit	-	-	-	1	-	1
malalties del sistema genitourinari	-	-	-	-	2	4
afeccions originades en el període perinatal	68	1	1	1	-	-
malformacions congènites, deformacions i anomalies cromosòmiques	23	6	1	2	6	4
signes, símptomes i troballes no classificades	6	1	2	6	20	47
causes externes	5	6	20	207	258	227
<b>Dones</b>	<b>92</b>	<b>29</b>	<b>28</b>	<b>101</b>	<b>183</b>	<b>428</b>
malalties infeccioses i parasitàries	-	7	1	6	12	50
tumors	-	3	13	15	49	167
malalties de la sang i dels òrgans hematopoètics	-	-	-	1	1	1
malalties endocrines, nutricionals i metabòliques	6	1	-	2	-	8
trastorns mentals i del comportament	-	-	1	3	8	5
malalties del sistema nerviós	5	3	1	9	14	11
malalties de l'ull i dels seus annexos	-	-	-	-	-	-
malalties de l'oïda i de l'apòfisi mastoide	-	-	-	-	-	-
malalties del sistema circulatori	2	1	1	7	13	46
malalties de l'aparell respiratori	-	3	-	5	12	17
malalties de l'aparell digestiu	-	1	1	2	9	27
malalties de la pell i del teixit subcutani	-	-	-	-	-	-
malalties del sistema osteomuscular i del teixit	-	-	-	1	3	2
malalties del sistema genitourinari	-	-	-	-	1	3
embaràs, part i puerperi	-	-	-	-	1	2
afeccions originades en el període perinatal	54	-	-	1	-	2
malformacions congènites, deformacions i anomalies cromosòmiques	19	4	3	3	2	6
signes, símptomes i troballes no classificades	5	5	-	-	6	16
causes externes	1	1	7	46	52	65
<b>Total</b>	<b>211</b>	<b>61</b>	<b>76</b>	<b>383</b>	<b>694</b>	<b>1 390</b>

Font: Generalitat de Catalunya. Departament de Salut. Direcció General de Recursos Sanitaris.

Grups d'edat						
45-54	55-64	65-74	75-84	85 i més	Total	
<b>1 772</b>	<b>3 072</b>	<b>6 657</b>	<b>10 405</b>	<b>6 843</b>	<b>30 703</b>	<b>Homes</b>
61	62	114	162	88	<b>636</b>	malalties infeccioses i parasitàries
801	1 608	2 907	3 060	1 137	<b>9 835</b>	tumors
1	6	18	39	35	<b>105</b>	malalties de la sang i dels òrgans hematopoètics
37	59	188	314	221	<b>846</b>	malalties endocrines, nutricionals i metabòliques
16	28	88	427	507	<b>1 148</b>	trastorns mentals i del comportament
29	59	187	477	289	<b>1 109</b>	malalties del sistema nerviós
-	-	-	-	-	-	malalties de l'ull i dels seus annexos
-	-	-	-	-	-	malalties de l'oïda i de l'apòfisi mastoide
341	643	1 728	3 195	2 327	<b>8 422</b>	malalties del sistema circulatori
82	183	664	1 511	1 201	<b>3 719</b>	malalties de l'aparell respiratori
156	186	372	470	277	<b>1 569</b>	malalties de l'aparell digestiu
2	1	7	10	16	<b>36</b>	malalties de la pell i del teixit subcutani
6	4	26	77	75	<b>190</b>	malalties del sistema osteomuscular i del teixit
16	24	92	247	263	<b>648</b>	malalties del sistema genitourinari
-	-	-	-	-	<b>71</b>	afeccions originades en el període perinatal
4	7	3	2	1	<b>59</b>	malformacions congènites, deformacions i anomalies cromosòmiques
41	49	85	164	222	<b>643</b>	signes, símptomes i troballes no classificades
179	153	178	250	184	<b>1 667</b>	causes externes
<b>772</b>	<b>1 192</b>	<b>3 475</b>	<b>9 444</b>	<b>13 590</b>	<b>29 334</b>	<b>Dones</b>
14	22	102	192	159	<b>565</b>	malalties infeccioses i parasitàries
470	660	1 376	1 997	1 243	<b>5 993</b>	tumors
1	1	13	40	92	<b>150</b>	malalties de la sang i dels òrgans hematopoètics
12	27	142	414	505	<b>1 117</b>	malalties endocrines, nutricionals i metabòliques
4	11	72	629	1 622	<b>2 355</b>	trastorns mentals i del comportament
27	45	191	728	823	<b>1 857</b>	malalties del sistema nerviós
-	-	-	-	2	<b>2</b>	malalties de l'ull i dels seus annexos
-	-	1	-	-	<b>1</b>	malalties de l'oïda i de l'apòfisi mastoide
81	198	927	3 375	5 577	<b>10 228</b>	malalties del sistema circulatori
24	44	199	823	1 447	<b>2 574</b>	malalties de l'aparell respiratori
48	82	200	478	527	<b>1 375</b>	malalties de l'aparell digestiu
1	2	7	17	54	<b>81</b>	malalties de la pell i del teixit subcutani
3	11	36	118	244	<b>418</b>	malalties del sistema osteomuscular i del teixit
10	15	78	236	400	<b>743</b>	malalties del sistema genitourinari
-	-	-	-	-	<b>3</b>	embaràs, part i puerperi
-	1	1	-	-	<b>59</b>	afeccions originades en el període perinatal
4	5	3	8	4	<b>61</b>	malformacions congènites, deformacions i anomalies cromosòmiques
14	14	35	169	590	<b>854</b>	signes, símptomes i troballes no classificades
59	54	92	220	301	<b>898</b>	causes externes
<b>2 544</b>	<b>4 264</b>	<b>10 132</b>	<b>19 849</b>	<b>20 433</b>	<b>60 037</b>	<b>Total</b>



# 16.13

## Mortalitat. Taxes per 100.000 habitants. 2003. Per tipus de malaltia, sexes i grups d'edat.

	Grups d'edat					
	<1	1-4	5-14	15-24	25-34	35-44
<b>Homes</b>	<b>324,1</b>	<b>23,7</b>	<b>15,8</b>	<b>69,8</b>	<b>84,4</b>	<b>183,5</b>
malalties infeccioses i parasitàries	10,9	0,7	0,7	0,5	5,8	20,0
tumors	2,7	4,4	4,0	6,4	7,4	44,3
malalties de la sang i dels òrgans hematopoètics	-	0,7	0,7	-	-	0,6
malalties endocrines, nutricionals i metabòliques	13,6	0,7	0,7	0,2	0,8	2,5
trastorns mentals i del comportament	-	-	-	1,7	5,8	7,6
malalties del sistema nerviós	13,6	3,0	1,0	3,0	3,6	4,2
malalties de l'ull i dels seus annexos	-	-	-	-	-	-
malalties de l'oïda i de l'apòfisi mastoide	-	-	-	-	-	-
malalties del sistema circulatori	-	0,7	0,3	1,5	6,9	26,3
malalties de l'aparell respiratori	5,4	2,2	0,7	2,0	4,5	6,9
malalties de l'aparell digestiu	-	0,7	-	0,7	2,3	17,2
malalties de la pell i del teixit subcutani	-	-	-	-	-	-
malalties del sistema osteomuscular i del teixit	-	-	-	0,2	-	0,2
malalties del sistema genitourinari	-	-	-	-	0,3	0,8
afeccions originades en el període perinatal	185,2	0,7	0,3	0,2	-	-
malformacions congènites, deformacions i anomalies cromosòmiques	62,6	4,4	0,3	0,5	1,0	0,8
signes, símptomes i troballes no classificades	16,3	0,7	0,7	1,5	3,3	9,0
causes externes	13,6	4,4	6,6	51,2	42,6	43,3
<b>Dones</b>	<b>267,7</b>	<b>22,7</b>	<b>9,8</b>	<b>26,3</b>	<b>32,5</b>	<b>84,1</b>
malalties infeccioses i parasitàries	-	5,5	0,3	1,6	2,1	9,8
tumors	-	2,3	4,5	3,9	8,7	32,8
malalties de la sang i dels òrgans hematopoètics	-	-	-	0,3	0,2	0,2
malalties endocrines, nutricionals i metabòliques	17,5	0,8	-	0,5	-	1,6
trastorns mentals i del comportament	-	-	0,3	0,8	1,4	1,0
malalties del sistema nerviós	14,5	2,3	0,3	2,3	2,5	2,2
malalties de l'ull i dels seus annexos	-	-	-	-	-	-
malalties de l'oïda i de l'apòfisi mastoide	-	-	-	-	-	-
malalties del sistema circulatori	5,8	0,8	0,3	1,8	2,3	9,0
malalties de l'aparell respiratori	-	2,3	-	1,3	2,1	3,3
malalties de l'aparell digestiu	-	0,8	0,3	0,5	1,6	5,3
malalties de la pell i del teixit subcutani	-	-	-	-	-	-
malalties del sistema osteomuscular i del teixit	-	-	-	0,3	0,5	0,4
malalties del sistema genitourinari	-	-	-	-	0,2	0,6
embaràs, part i puerperi	-	-	-	-	0,2	0,4
afeccions originades en el període perinatal	157,1	-	-	0,3	-	0,4
malformacions congènites, deformacions i anomalies cromosòmiques	55,3	3,1	1,0	0,8	0,4	1,2
signes, símptomes i troballes no classificades	14,5	3,9	-	-	1,1	3,1
causes externes	2,9	0,8	2,4	12,0	9,2	12,8

Font: Generalitat de Catalunya. Departament de Salut. Direcció General de Recursos Sanitaris.

Grups d'edat						Total	
45-54	55-64	65-74	75-84	85 i més			
<b>417,8</b>	<b>910,9</b>	<b>2 378,6</b>	<b>6 623,9</b>	<b>19 514,1</b>	<b>946,7</b>	<b>Homes</b>	
14,4	18,4	40,7	103,1	250,9	<b>19,6</b>	malalties infeccioses i parasitàries	
188,9	476,8	1 038,7	1 948,0	3 242,4	<b>303,3</b>	tumors	
0,2	1,8	6,4	24,8	99,8	<b>3,2</b>	malalties de la sang i dels òrgans hematopoètics	
8,7	17,5	67,2	199,9	630,2	<b>26,1</b>	malalties endocrines, nutricionals i metabòliques	
3,8	8,3	31,4	271,8	1 445,8	<b>35,4</b>	trastorns mentals i del comportament	
6,8	17,5	66,8	303,7	824,1	<b>34,2</b>	malalties del sistema nerviós	
-	-	-	-	-	-	malalties de l'ull i dels seus annexos	
-	-	-	-	-	-	malalties de l'oïda i de l'apòfisi mastoide	
80,4	190,7	617,4	2 034,0	6 635,9	<b>259,7</b>	malalties del sistema circulatori	
19,3	54,3	237,3	961,9	3 424,9	<b>114,7</b>	malalties de l'aparell respiratori	
36,8	55,2	132,9	299,2	789,9	<b>48,4</b>	malalties de l'aparell digestiu	
0,5	0,3	2,5	6,4	45,6	<b>1,1</b>	malalties de la pell i del teixit subcutani	
1,4	1,2	9,3	49,0	213,9	<b>5,9</b>	malalties del sistema osteomuscular i del teixit	
3,8	7,1	32,9	157,2	750,0	<b>20,0</b>	malalties del sistema genitourinari	
-	-	-	-	-	<b>2,2</b>	afeccions originades en el període perinatal	
0,9	2,1	1,1	1,3	2,9	<b>1,8</b>	malformacions congènites, deformacions i	
9,7	14,5	30,4	104,4	633,1	<b>19,8</b>	anomalies cromosòmiques	
42,2	45,4	63,6	159,2	524,7	<b>51,4</b>	signes, símptomes i troballes no classificades	
						causes externes	
<b>177,8</b>	<b>337,7</b>	<b>1 045,6</b>	<b>3 938,1</b>	<b>16 171,8</b>	<b>876,4</b>	<b>Dones</b>	
3,2	6,2	30,7	80,1	189,2	<b>16,9</b>	malalties infeccioses i parasitàries	
108,2	187,0	414,0	832,7	1 479,1	<b>179,0</b>	tumors	
0,2	0,3	3,9	16,7	109,5	<b>4,5</b>	malalties de la sang i dels òrgans hematopoètics	
2,8	7,6	42,7	172,6	600,9	<b>33,4</b>	malalties endocrines, nutricionals i metabòliques	
0,9	3,1	21,7	262,3	1 930,1	<b>70,4</b>	trastorns mentals i del comportament	
6,2	12,7	57,5	303,6	979,4	<b>55,5</b>	malalties del sistema nerviós	
-	-	-	-	2,4	<b>0,1</b>	malalties de l'ull i dels seus annexos	
-	-	0,3	-	-	-	malalties de l'oïda i de l'apòfisi mastoide	
18,7	56,1	278,9	1 407,4	6 636,5	<b>305,6</b>	malalties del sistema circulatori	
5,5	12,5	59,9	343,2	1 721,9	<b>76,9</b>	malalties de l'aparell respiratori	
11,1	23,2	60,2	199,3	627,1	<b>41,1</b>	malalties de l'aparell digestiu	
0,2	0,6	2,1	7,1	64,3	<b>2,4</b>	malalties de la pell i del teixit subcutani	
0,7	3,1	10,8	49,2	290,4	<b>12,5</b>	malalties del sistema osteomuscular i del teixit	
2,3	4,2	23,5	98,4	476,0	<b>22,2</b>	malalties del sistema genitourinari	
-	-	-	-	-	<b>0,1</b>	embaràs, part i puerperi	
-	0,3	0,3	-	-	<b>1,8</b>	afeccions originades en el període perinatal	
0,9	1,4	0,9	3,3	4,8	<b>1,8</b>	malformacions congènites, deformacions i	
3,2	4,0	10,5	70,5	702,1	<b>25,5</b>	anomalies cromosòmiques	
13,6	15,3	27,7	91,7	358,2	<b>26,8</b>	signes, símptomes i troballes no classificades	
						causes externes	

# 16.14

## Centres extrahospitalaris. 2004. Per dependència. Comarques, àmbits i províncies.

	Institut Català de la Salut (ICS)	Generalitat	Diputacions	Ajuntaments	Empresa privada	Fundacions, associacions i Creu Roja
Alt Camp	20	-	-	5	15	2
Alt Empordà	48	1	-	20	44	2
Alt Penedès	15	-	-	11	26	1
Alt Urgell	20	-	-	4	6	2
Alta Ribagorça	10	-	-	-	2	-
Anoia	24	-	-	7	23	4
Bages	30	-	-	8	69	8
Baix Camp	16	-	-	10	89	6
Baix Ebre	16	-	-	5	26	3
Baix Empordà	12	-	1	7	47	28
Baix Llobregat	46	1	-	11	277	11
Baix Penedès	5	-	-	6	20	8
Barcelonès	86	17	2	25	1 392	89
Berguedà	17	-	-	7	13	-
Cerdanya	1	1	-	6	7	1
Conca de Barberà	16	-	-	4	4	-
Garraf	9	-	-	3	47	3
Garrigues	15	-	-	9	1	-
Garrotxa	9	-	1	9	21	4
Gironès	28	2	-	7	103	10
Maresme	35	-	-	8	158	17
Montsià	10	-	-	7	22	-
Noguera	29	-	-	8	7	2
Osona	28	-	-	15	53	3
Pallars Jussà	11	-	-	7	4	1
Pallars Sobirà	10	-	-	7	2	-
Pla d'Urgell	7	-	-	1	8	-
Pla de l'Estany	14	-	-	2	11	1
Priorat	12	-	-	11	1	-
Ribera d'Ebre	12	-	-	4	7	1
Ripollès	7	-	1	7	7	8
Segarra	13	-	-	11	9	-
Segrià	34	3	1	11	73	12
Selva	12	-	-	5	48	11
Solsonès	2	-	-	2	5	1
Tarragonès	25	3	-	14	95	12
Terra Alta	6	-	-	6	1	2
Urgell	27	-	-	10	12	3
Val d'Aran	4	-	-	1	3	-
Vallès Occidental	36	3	-	10	307	18
Vallès Oriental	34	1	-	11	164	4
<b>Catalunya</b>	<b>811</b>	<b>32</b>	<b>6</b>	<b>322</b>	<b>3 229</b>	<b>278</b>
Àmbit Metropolità	261	22	2	79	2 371	143
Comarques Gironines	130	3	3	57	281	64
Camp de Tarragona	94	3	-	50	224	28
Terres de l'Ebre	44	-	-	22	56	6
Àmbit de Ponent	125	3	1	50	110	17
Comarques Centrals	101	-	-	39	163	16
Alt Pirineu i Aran	56	1	-	25	24	4
Barcelona	359	22	2	115	2 529	158
Girona	125	4	3	62	285	64
Lleida	189	3	1	73	135	22
Tarragona	138	3	-	72	280	34

Font: Generalitat de Catalunya. Departament de Salut. Direcció General de Recursos Sanitaris.

(1) Mútues d'accidents de treball i malalties professionals de la Seguretat Social.

Església	MATMPSS <sup>(1)</sup>	Altres mútues	Altres centres privats	Total	
-	3	-	-	45	Alt Camp
-	1	-	1	117	Alt Empordà
1	1	2	1	58	Alt Penedès
-	1	-	-	33	Alt Urgell
-	-	-	-	12	Alta Ribagorça
-	4	2	-	64	Anoia
-	4	1	1	121	Bages
-	3	-	-	124	Baix Camp
-	4	-	-	54	Baix Ebre
-	2	-	2	99	Baix Empordà
8	23	2	1	380	Baix Llobregat
-	1	-	-	40	Baix Penedès
10	58	11	13	1 703	Barcelonès
4	1	1	-	43	Berguedà
-	-	-	-	16	Cerdanya
-	-	-	-	24	Conca de Barberà
-	2	1	1	66	Garraf
-	-	-	-	25	Garrigues
-	3	1	-	48	Garrotxa
-	12	3	3	168	Gironès
1	5	1	1	226	Maresme
-	3	-	-	42	Montsià
-	-	-	1	47	Noguera
-	4	1	-	104	Osona
-	-	-	-	23	Pallars Jussà
-	-	-	-	19	Pallars Sobirà
-	-	1	-	17	Pla d'Urgell
-	-	-	-	28	Pla de l'Estany
-	-	-	-	24	Priorat
-	1	-	-	25	Ribera d'Ebre
-	1	1	-	32	Ripollès
-	1	-	-	34	Segarra
-	13	-	-	147	Segrià
-	-	-	-	76	Selva
1	-	-	-	11	Solsonès
-	9	-	1	159	Tarragonès
-	-	-	-	15	Terra Alta
-	-	-	-	52	Urgell
-	-	-	-	8	Val d'Aran
-	26	19	1	420	Vallès Occidental
1	10	4	2	231	Vallès Oriental
<b>26</b>	<b>196</b>	<b>51</b>	<b>29</b>	<b>4 980</b>	<b>Catalunya</b>
21	125	40	20	3 084	Àmbit Metropolità
-	19	5	6	568	Comarques Gironines
-	16	-	1	416	Camp de Tarragona
-	8	-	-	136	Terres de l'Ebre
-	14	1	1	322	Àmbit de Ponent
5	13	5	1	343	Comarques Centrals
-	1	-	-	111	Alt Pirineu i Aran
25	138	45	21	3 414	Barcelona
-	19	6	6	574	Girona
1	15	-	1	440	Lleida
-	24	-	1	552	Tarragona

# 16.15

## Centres extrahospitalaris. 2004.

Per tipus d'assistència. Comarques, àmbits i províncies.

	Consultoris de medicina general o pediatria	Consultoris especialitzats	Diagnosi o tractament	Rehabilitació	Planificació familiar	Diàlisi
Alt Camp	26	5	2	2	1	-
Alt Empordà	70	13	4	-	-	-
Alt Penedès	24	6	5	2	1	-
Alt Urgell	24	1	-	1	-	-
Alta Ribagorça	10	1	-	-	-	-
Anoia	29	13	5	-	-	-
Bages	40	15	7	5	1	-
Baix Camp	35	22	11	4	1	1
Baix Ebre	18	4	6	3	1	-
Baix Empordà	42	11	6	1	-	-
Baix Llobregat	45	76	16	17	5	2
Baix Penedès	18	4	2	-	-	-
Barcelonès	108	361	195	64	14	14
Berguedà	25	3	3	1	-	-
Cerdanya	7	1	1	-	-	-
Conca de Barberà	20	-	1	-	-	-
Garraf	9	17	3	4	2	-
Garrigues	24	-	-	-	-	-
Garrotxa	22	1	2	3	-	-
Gironès	34	42	11	7	-	-
Maresme	49	36	12	7	1	1
Montsià	16	7	2	2	-	-
Noguera	36	2	-	-	-	-
Osona	43	14	6	5	-	-
Pallars Jussà	18	-	1	-	-	-
Pallars Sobirà	17	-	-	2	-	-
Pla d'Urgell	8	-	3	-	-	-
Pla de l'Estany	16	3	3	-	-	-
Priorat	23	-	-	-	-	-
Ribera d'Ebre	16	3	-	1	-	-
Ripollès	21	2	1	1	-	-
Segarra	24	4	1	1	-	-
Segrià	51	33	13	6	1	2
Selva	26	10	4	1	-	-
Solsonès	5	1	-	-	-	-
Tarragonès	44	36	7	6	1	1
Terra Alta	12	2	-	-	-	-
Urgell	38	3	1	1	-	-
Val d'Aran	6	-	-	-	-	-
Vallès Occidental	49	86	22	19	2	1
Vallès Oriental	44	48	15	13	-	2
<b>Catalunya</b>	<b>1 192</b>	<b>886</b>	<b>371</b>	<b>179</b>	<b>31</b>	<b>24</b>
Àmbit Metropolità	328	630	268	126	25	20
Comarques Gironines	231	82	31	13	-	-
Camp de Tarragona	166	67	23	12	3	2
Terres de l'Ebre	62	16	8	6	1	-
Àmbit de Ponent	181	42	18	8	1	2
Comarques Centrals	142	46	21	11	1	-
Alt Pirineu i Aran	82	3	2	3	-	-
Barcelona	463	675	289	137	26	20
Girona	231	80	32	13	-	-
Lleida	270	48	19	11	1	2
Tarragona	228	83	31	18	4	2

Font: Generalitat de Catalunya. Departament de Salut. Direcció General de Recursos Sanitaris.

Salut mental	Revisions mèdiques a conductors	Cliniques dentals	Altres	Total	
1	-	8	-	45	Alt Camp
1	2	27	-	117	Alt Empordà
2	3	15	-	58	Alt Penedès
3	1	3	-	33	Alt Urgell
-	-	-	1	12	Alta Ribagorça
3	-	14	-	64	Anoia
2	4	47	-	121	Bages
3	6	37	4	124	Baix Camp
1	5	16	-	54	Baix Ebre
2	5	32	-	99	Baix Empordà
20	20	179	-	380	Baix Llobregat
3	3	10	-	40	Baix Penedès
70	54	806	17	1 703	Barcelonès
4	1	6	-	43	Berguedà
-	1	6	-	16	Cerdanya
-	-	2	1	24	Conca de Barberà
2	2	27	-	66	Garraf
-	-	1	-	25	Garrigues
1	2	14	3	48	Garrotxa
4	4	64	2	168	Gironès
12	10	96	2	226	Maresme
-	3	12	-	42	Montsià
2	2	5	-	47	Noguera
2	3	30	1	104	Osona
1	1	2	-	23	Pallars Jussà
-	-	-	-	19	Pallars Sobirà
-	2	4	-	17	Pla d'Urgell
1	2	3	-	28	Pla de l'Estany
-	-	1	-	24	Priorat
-	1	4	-	25	Ribera d'Ebre
2	1	4	-	32	Ripollès
-	1	3	-	34	Segarra
5	3	33	-	147	Segrià
2	2	27	4	76	Selva
-	1	4	-	11	Solsonès
5	6	53	-	159	Tarragonès
-	1	-	-	15	Terra Alta
2	1	6	-	52	Urgell
-	1	1	-	8	Val d'Aran
13	23	205	-	420	Vallès Occidental
7	7	90	5	231	Vallès Oriental
<b>176</b>	<b>184</b>	<b>1 897</b>	<b>40</b>	<b>4 980</b>	<b>Catalunya</b>
126	119	1 418	24	3 084	Àmbit Metropolità
13	18	171	9	568	Comarques Gironines
12	15	111	5	416	Camp de Tarragona
1	10	32	-	136	Terres de l'Ebre
9	9	52	-	322	Àmbit de Ponent
11	9	101	1	343	Comarques Centrals
4	4	12	1	111	Alt Pirineu i Aran
137	127	1 515	25	3 414	Barcelona
12	19	178	9	574	Girona
14	13	61	1	440	Lleida
13	25	143	5	552	Tarragona

# 16.16

## Llits hospitalaris<sup>(1)</sup>. 2004.

Per tipus. Comarques, àmbits i províncies.

	Llits d'aguts	Llits socio-sanitaris	Llits psiquiàtrics	Llits Incubadores	Total llits	Llits per 1.000 hab.	Llits d'aguts per 1.000 hab.
Alt Camp	91	135	-	1	227	5,9	2,4
Alt Empordà	203	154	-	-	357	3,2	1,8
Alt Penedès	124	232	-	2	358	4,0	1,4
Alt Urgell	52	30	20	6	108	5,5	2,6
Alta Ribagorça	-	-	-	-	-	-	-
Anoia	210	208	-	-	418	4,1	2,1
Bages	611	308	24	6	949	5,8	3,7
Baix Camp	315	234	1 242	9	1 800	11,5	2,0
Baix Ebre	342	250	-	-	592	8,4	4,9
Baix Empordà	101	50	-	-	151	1,3	0,9
Baix Llobregat	829	844	1 802	4	3 479	4,8	1,1
Baix Penedès	11	65	-	-	76	1,0	0,1
Barcelonès	9 035	3 100	722	208	13 065	6,1	4,2
Berguedà	91	146	-	-	237	6,1	2,3
Cerdanya	29	60	-	2	91	5,8	1,8
Conca de Barberà	-	-	-	-	-	-	-
Garraf	185	245	-	3	433	3,6	1,5
Garrigues	-	-	-	-	-	-	-
Garrotxa	82	70	-	-	152	3,0	1,6
Gironès	769	354	429	23	1 575	10,3	5,0
Maresme	618	612	57	5	1 292	3,4	1,6
Montsià	12	-	-	-	12	0,2	0,2
Noguera	-	106	-	-	106	3,0	-
Osona	354	236	16	10	616	4,5	2,6
Pallars Jussà	41	20	-	2	63	5,0	3,3
Pallars Sobirà	-	-	-	-	-	-	-
Pla d'Urgell	-	-	-	-	-	-	-
Pla de l'Estany	35	65	-	-	100	3,8	1,3
Priorat	-	-	-	-	-	-	-
Ribera d'Ebre	78	38	-	4	120	5,5	3,6
Ripollès	58	34	-	-	92	3,5	2,2
Segarra	-	-	-	-	-	-	-
Segrià	759	293	201	8	1 261	7,2	4,4
Selva	120	111	-	3	234	1,8	0,9
Solsonès	-	24	-	-	24	1,9	-
Tarragonès	575	177	-	36	788	4,0	2,9
Terra Alta	-	-	-	-	-	-	-
Urgell	-	-	-	-	-	-	-
Val d'Aran	31	-	-	-	31	3,6	3,6
Vallès Occidental	1 615	631	122	53	2 421	3,1	2,1
Vallès Oriental	534	332	30	15	911	2,6	1,5
<b>Catalunya</b>	<b>17 910</b>	<b>9 164</b>	<b>4 665</b>	<b>400</b>	<b>32 139</b>	<b>4,8</b>	<b>2,7</b>
Àmbit Metropolità	12 940	5 996	2 733	290	21 959	4,8	2,8
Comarques Gironines	1 368	838	429	26	2 661	4,4	2,2
Camp de Tarragona	992	611	1 242	46	2 891	5,8	2,0
Terres de l'Ebre	432	288	-	4	724	4,4	2,6
Àmbit de Ponent	759	399	201	8	1 367	4,4	2,4
Comarques Centrals	1 266	922	40	16	2 244	4,9	2,8
Alt Pirineu i Aran	153	110	20	10	293	4,4	2,3
Barcelona	14 206	6 894	2 773	306	24 179	4,8	2,8
Girona	1 397	898	429	28	2 752	4,4	2,2
Lleida	883	473	221	16	1 593	4,2	2,3
Tarragona	1 424	899	1 242	50	3 615	5,5	2,2

Font: Generalitat de Catalunya. Departament de Salut. Direcció General de Recursos Sanitaris.

(1) Les dades provenen del Registre de centres, serveis i establiments sanitaris. S'hi inclouen les comunitats terapèutiques de drogodependències.

# 16.17

## Centres i llits hospitalaris<sup>(1)</sup>. 2004. Comarques, àmbits i províncies.

	XHUP <sup>(2)</sup>		Resta de centres <sup>(3)</sup>		Total	
	centres	llits	centres	llits	centres	llits
Alt Camp	1	142	2	85	3	227
Alt Empordà	1	168	3	189	4	357
Alt Penedès	1	144	2	214	3	358
Alt Urgell	1	88	1	20	2	108
Alta Ribagorça	-	-	-	-	-	-
Anoia	1	250	2	168	3	418
Bages	2	546	5	403	7	949
Baix Camp	1	318	4	1 482	5	1 800
Baix Ebre	1	237	2	355	3	592
Baix Empordà	1	151	-	-	1	151
Baix Llobregat	4	738	12	2 741	16	3 479
Baix Penedès	-	-	1	76	1	76
Barcelonès	20	6 980	56	6 085	76	13 065
Berguedà	1	150	2	87	3	237
Cerdanya	1	31	1	60	2	91
Conca de Barberà	-	-	-	-	-	-
Garraf	2	433	-	-	2	433
Garrigues	-	-	-	-	-	-
Garrotxa	1	152	-	-	1	152
Gironès	3	701	7	874	10	1 575
Maresme	2	546	9	746	11	1 292
Montsià	-	-	1	12	1	12
Noguera	-	-	2	106	2	106
Osona	1	282	5	334	6	616
Pallars Jussà	1	63	-	-	1	63
Pallars Sobirà	-	-	-	-	-	-
Pla d'Urgell	-	-	-	-	-	-
Pla de l'Estany	-	-	1	100	1	100
Priorat	-	-	-	-	-	-
Ribera d'Ebre	1	120	-	-	1	120
Ripollès	1	92	-	-	1	92
Segarra	-	-	-	-	-	-
Segrià	3	745	7	516	10	1 261
Selva	1	123	3	111	4	234
Solsonès	-	-	1	24	1	24
Tarragonès	2	520	6	268	8	788
Terra Alta	-	-	-	-	-	-
Urgell	-	-	-	-	-	-
Val d'Aran	1	31	-	-	1	31
Vallès Occidental	3	1 645	11	776	14	2 421
Vallès Oriental	4	629	7	282	11	911
<b>Catalunya</b>	<b>62</b>	<b>16 025</b>	<b>153</b>	<b>16 114</b>	<b>215</b>	<b>32 139</b>
Àmbit Metropolità	36	11 115	97	10 844	133	21 959
Comarques Gironines	8	1 387	14	1 274	22	2 661
Camp de Tarragona	4	980	13	1 911	17	2 891
Terres de l'Ebre	2	357	3	367	5	724
Àmbit de Ponent	3	745	9	622	12	1 367
Comarques Centrals	5	1 228	15	1 016	20	2 244
Alt Pirineu i Aran	4	213	2	80	6	293
Barcelona	41	12 343	111	11 836	152	24 179
Girona	9	1 418	15	1 334	24	2 752
Lleida	6	927	11	666	17	1 593
Tarragona	6	1 337	16	2 278	22	3 615

Font: Generalitat de Catalunya. Departament de Salut. Direcció General de Recursos Sanitaris.

(1) Les dades provenen del Registre de centres, serveis i establiments sanitaris. S'hi inclouen les comunitats terapèutiques de drogodependències.

(2) Centres integrats a la Xarxa Hospitalària d'Utilització Pública en atenció d'aguts.

(3) Centres no inclosos en la XHUP als que el Servei Català de la Salut contracta part de la seva activitat en l'hospitalització d'atenció d'aguts.



# 16.18

## Farmàcies. 2004. Comarques, àmbits i províncies.

	Oficines de farmàcia	Farmàcies hospitalàries	Habitants per oficina de farmàcia
Alt Camp	22	1	1 745
Alt Empordà	68	1	1 618
Alt Penedès	33	1	2 725
Alt Urgell	9	1	2 186
Alta Ribagorça	3	-	1 236
Anoia	35	1	2 900
Bages	69	2	2 370
Baix Camp	72	3	2 177
Baix Ebre	33	2	2 127
Baix Empordà	53	1	2 123
Baix Llobregat	232	11	3 142
Baix Penedès	25	-	2 938
Barcelonès	1 227	42	1 756
Berguedà	20	1	1 952
Cerdanya	10	-	1 570
Conca de Barberà	10	-	1 938
Garraf	35	2	3 431
Garrigues	12	-	1 586
Garrotxa	26	1	1 927
Gironès	69	4	2 223
Maresme	114	3	3 370
Montsià	23	-	2 604
Noguera	21	-	1 701
Osona	57	1	2 425
Pallars Jussà	7	-	1 799
Pallars Sobirà	4	-	1 679
Pla d'Urgell	18	-	1 748
Pla de l'Estany	12	1	2 221
Priorat	10	-	946
Ribera d'Ebre	15	1	1 443
Ripollès	13	1	1 994
Segarra	9	-	2 243
Segrià	75	4	2 326
Selva	48	1	2 721
Solsonès	4	-	3 089
Tarragonès	89	2	2 216
Terra Alta	11	-	1 140
Urgell	16	-	2 038
Val d'Aran	6	-	1 440
Vallès Occidental	227	5	3 457
Vallès Oriental	106	4	3 275
<b>Catalunya</b>	<b>2 948</b>	<b>97</b>	<b>2 277</b>
Àmbit Metropolità	1 974	68	2 335
Comarques Gironines	289	10	2 108
Camp de Tarragona	228	6	2 169
Terres de l'Ebre	82	3	2 003
Àmbit de Ponent	151	4	2 076
Comarques Centrals	185	5	2 457
Alt Pirineu i Aran	39	1	1 719
Barcelona	2 155	73	2 344
Girona	299	10	2 078
Lleida	184	5	2 068
Tarragona	310	9	2 126

Font: Generalitat de Catalunya, Departament de Salut. Servei Català de la Salut.

## 16.19 Metges col·legiats. 2000-2004.

Províncies.

	Barcelona	Girona	Lleida	Tarragona	Catalunya	Espanya	% Cat./Esp.
2000	23 164	1 911	1 309	2 290	<b>28 674</b>	173 499	16,5
2001	23 678	1 914	1 321	2 328	<b>29 241</b>	174 488	16,8
2002	24 286	1 976	1 337	2 366	<b>29 965</b>	177 349	16,9
2003	24 919	2 059	1 372	2 429	<b>30 779</b>	176 708	17,4
2004	25 612	2 133	1 405	2 485	<b>31 635</b>	187 253	16,9

Font: Col·legis oficials de metges de Catalunya.  
Consejo General de Colegios Médicos.

## 16.20 Odontòlegs i estomatòlegs, farmacèutics i veterinaris col·legiats. 2000-2004.

Províncies.

	Barcelona	Girona	Lleida	Tarragona	Catalunya	Espanya	% Cat./Esp.
<b>Odontòlegs i estomatòlegs</b>							
2000	2 344	232	127	168	<b>2 871</b>	17 436	16,5
2001	2 496	248	129	177	<b>3 050</b>	18 507	16,5
2002	2 673	256	129	187	<b>3 245</b>	19 278	16,8
2003	2 809	268	136	201	<b>3 414</b>	19 854	17,2
2004	2 956	285	139	210	<b>3 590</b>	21 055	17,1
<b>Farmacèutics</b>							
2000	6 548	610	403	621	<b>8 182</b>	50 759	16,1
2001	6 798	640	412	651	<b>8 501</b>	52 641	16,1
2002	6 990	656	424	676	<b>8 746</b>	54 710	16,0
2003	7 087	681	429	702	<b>8 899</b>	56 501	15,8
2004	7 414	714	437	721	<b>9 286</b>	58 246	15,9
<b>Veterinaris</b>							
2000	2 024	398	425	290	<b>3 137</b>	18 111	17,3
2001	2 113	390	450	292	<b>3 245</b>	18 978	17,1
2002	2 175	418	449	290	<b>3 332</b>	19 600	17,0
2003	2 141	421	449	295	<b>3 306</b>	21 320	15,5
2004	2 099	448	450	308	<b>3 305</b>	25 604	12,9

Font: Col·legis oficials de metges odontòlegs i estomatòlegs, farmacèutics i veterinaris de Catalunya.  
Consejos generales de colegios de odontólogos y estomatólogos, farmacéuticos y veterinarios.

## 16.21 Titulats en infermeria i protèsics dentals col·legiats. 2000-2004. Províncies.

	Barcelona	Girona	Lleida	Tarragona	Catalunya	Espanya	% Cat./Esp.
<b>Titulats d'infermeria</b>							
2000	26 277	2 445	1 740	2 586	<b>33 048</b>	182 459	18,1
2001	27 455	2 536	1 765	2 678	<b>34 434</b>	186 320	18,5
2002	31 037	2 607	1 847	2 769	<b>38 260</b>	189 175	20,2
2003	27 881	2 738	1 890	2 840	<b>35 349</b>	199 803	17,7
2004	28 426	2 818	1 946	2 920	<b>36 110</b>	211 158	17,1
<b>Protèsics dentals</b>							
2000	751	59	54	49	<b>913</b>	:	:
2001	751	49	56	72	<b>928</b>	:	:
2002	769	77	49	59	<b>954</b>	:	:
2003	772	75	51	63	<b>961</b>	:	:
2004	767	78	54	62	<b>961</b>	:	:

Font: Col·legis oficials de diplomats en infermeria de Catalunya.  
Col·legi Oficial de Protèsics Dentals de Catalunya.  
Consejo General de Colegios de ATS y Diplomados en Enfermería.

## 16.22 Personal sanitari hospitalari<sup>(1)</sup>. 2003. Per categories i metges per serveis. Províncies.

	Barcelona	Girona	Lleida	Tarragona	Catalunya
<b>Personal sanitari per categories</b>	<b>39 621</b>	<b>4 583</b>	<b>2 404</b>	<b>3 851</b>	<b>50 459</b>
metges	12 187	1 340	668	1 197	<b>15 392</b>
farmacèutics	241	38	18	21	<b>318</b>
altres titulats superiors	412	64	58	33	<b>567</b>
infermers	14 637	1 589	917	1 347	<b>18 490</b>
tècnics sanitaris	1 719	208	82	148	<b>2 157</b>
auxiliars de clínica	10 425	1 344	661	1 105	<b>13 535</b>
<b>Metges per serveis</b>	<b>12 187</b>	<b>1 340</b>	<b>668</b>	<b>1 197</b>	<b>15 392</b>
medicina	3 689	415	236	363	<b>4 703</b>
cirurgia	3 006	367	207	356	<b>3 936</b>
obstetrícia ginecologia	1 087	118	57	92	<b>1 354</b>
pediatria	664	98	35	68	<b>865</b>
psiquiatria	301	5	27	2	<b>335</b>
serveis centrals	2 166	165	57	225	<b>2 613</b>
guàrdia	1 274	172	49	91	<b>1 586</b>
MIR <sup>(2)</sup>	2 078	73	55	159	<b>2 365</b>

Font: Generalitat de Catalunya. Departament de Salut. Direcció General de Recursos Sanitaris.

(1) Exclosos els hospitals psiquiàtrics.

(2) Metge intern i resident.

# 16.23

## Assistència hospitalària. 2003. Per tipus de centre.

	Centres d'aguts	Centres socio-sanitaris	Centres psiquiàtrics	Centres mixtos	Total
Centres hospitalaris	84	52	17	24	<b>177</b>
Llits totals <sup>(1)</sup>	15 567	5 525	4 562	3 512	<b>29 166</b>
Personal sanitari <sup>(2)</sup>	34 267	2 998	2 281	5 197	<b>44 742</b>
Altes	759 410	17 028	12 316	108 438	<b>897 192</b>
Estades	4 596 659	1 831 717	1 412 431	1 131 269	<b>8 972 076</b>
Consultes externes	8 242 175	108 813	109 044	1 471 908	<b>9 931 940</b>
Urgències	3 566 612	67 868	24 471	720 781	<b>4 379 732</b>
Altes a càrrec de la Seguretat Social	528 866	16 598	10 284	100 695	<b>656 443</b>
Despeses corrents <sup>(3)</sup>	3 278,88	191,30	152,65	442,13	<b>4 064,96</b>
Ingressos corrents <sup>(3)</sup>	3 112,20	190,50	148,97	439,13	<b>3 890,80</b>
Personal sanitari/llit	2,2	0,5	0,5	1,5	<b>1,5</b>
Índex d'ocupació (%)	80,9	90,8	84,8	88,3	<b>84,3</b>
Altes a la Seguretat Social/altes (%)	69,6	97,5	83,5	92,9	<b>73,2</b>
<b>Atenció d'aguts</b>					
llits	15 182	107	-	1 974	<b>17 263</b>
altes	754 310	624	-	101 268	<b>856 202</b>
estades	4 461 497	13 910	-	592 065	<b>5 067 472</b>
índex d'ocupació (%)	80,5	35,6	-	82,2	<b>80,4</b>
índex de rotació	49,7	5,8	-	51,3	<b>49,6</b>
estada mitjana	5,9	22,3	-	5,9	<b>5,9</b>
estades d'aguts/estades (%)	97,1	0,8	-	52,3	<b>56,5</b>
<b>Atenció socio-sanitària<sup>(4)</sup></b>					
llits	385	5 418	-	1 538	<b>7 341</b>
altes	5 100	16 404	-	7 170	<b>28 674</b>
estades	135 162	1 817 807	-	539 204	<b>2 492 173</b>
índex d'ocupació (%)	96,2	91,9	-	96,1	<b>93,0</b>
<b>Atenció en hospitals psiquiàtrics</b>					
llits	-	-	4 562	-	<b>4 562</b>
altes	-	-	12 316	-	<b>12 316</b>
estades	-	-	1 412 431	-	<b>1 412 431</b>
índex d'ocupació (%)	-	-	84,8	-	<b>84,8</b>

Font: Generalitat de Catalunya. Departament de Salut. Direcció General de Recursos Sanitaris.

(1) Llits en funcionament. Inclou incubadores.

(2) Personal ponderat a 40 hores setmanals.

(3) Milions d'euros.

(4) Inclou la residència assistida en hospitals d'aguts i/o llarga estada.

# 16.24

## Assistència hospitalària. 2003.

Per tipus de concert amb el Servei Català de la Salut (SCS).

	Concert atenció d'aguts		
	centres hospitalaris de la XHUP <sup>(1)</sup>		centres complementaris
	centres de l'ICS	altres centres	
Centres hospitalaris	8	57	4
Llits totals <sup>(2)</sup>	4 290	11 115	306
Personal sanitari <sup>(3)</sup>	11 397	23 052	314
Altes	163 605	503 308	8 568
Estades	1 323 244	3 473 873	82 920
Consultes externes	2 197 838	6 310 311	101 904
Urgències	804 686	2 750 916	72 879
Altes a càrrec de la Seguretat Social	156 138	462 296	4 642
Despeses corrents <sup>(4)</sup>	1 027,28	2 247,84	27,00
Ingressos corrents <sup>(4)</sup>	992,98	2 132,42	26,25
Personal sanitari/llit	2,7	2,1	1,0
Índex d'ocupació (%)	84,5	85,6	74,2
Altes a la Seguretat Social/altes (%)	95,4	91,9	54,2
<b>Atenció d'aguts</b>			
llits	4 289	9 489	141
altes	163 605	491 903	7 999
estades	1 322 879	2 905 214	23 615
índex d'ocupació (%)	84,5	83,9	45,9
índex de rotació	38,2	51,8	56,7
estada mitjana	8,1	5,9	3,0
estades d'aguts/estades (%)	100,0	83,6	28,5
<b>Atenció socio sanitària<sup>(5)</sup></b>			
llits	1	1 626	165
altes	-	11 405	569
estades	365	568 659	59 305
índex d'ocupació (%)	100,0	95,8	98,5
<b>Atenció en hospitals psiquiàtrics</b>			
llits	-	-	-
altes	-	-	-
estades	-	-	-
índex d'ocupació (%)	-	-	-

Font: Generalitat de Catalunya. Departament de Salut. Direcció General de Recursos Sanitaris.

(1) Xarxa hospitalària d'utilització pública.

(2) Llits en funcionament. Inclou incubadores.

(3) Personal ponderat a 40 hores setmanals.

(4) Milions d'euros.

(5) Inclou la residència assistida en hospitals d'aguts i/o de llarga estada.

Concert atenció socio sanitària i/o psiquiàtrica			No concertats	Total	
66	42	<b>177</b>			Centres hospitalaris
10 103	3 352	<b>29 166</b>			Llits totals <sup>(2)</sup>
5 250	4 729	<b>44 742</b>			Personal sanitari <sup>(3)</sup>
32 152	189 559	<b>897 192</b>			Altes
3 251 985	840 054	<b>8 972 076</b>			Estades
216 677	1 105 210	<b>9 931 940</b>			Consultes externes
57 698	693 553	<b>4 379 732</b>			Urgències
27 081	6 286	<b>656 443</b>			Altes a càrrec de la Seguretat Social
338,86	423,98	<b>4 064,96</b>			Despeses corrents <sup>(4)</sup>
334,52	404,63	<b>3 890,80</b>			Ingressos corrents <sup>(4)</sup>
0,5	1,4	<b>1,5</b>			Personal sanitari/llit
88,2	68,7	<b>84,3</b>			Índex d'ocupació (%)
84,2	3,3	<b>73,2</b>			Altes a la Seguretat Social/altes (%)
					<b>Atenció d'aguts</b>
197	3 147	<b>17 263</b>			llits
3 375	189 320	<b>856 202</b>			altes
31 544	784 220	<b>5 067 472</b>			estades
43,9	68,3	<b>80,4</b>			índex d'ocupació (%)
17,1	60,2	<b>49,6</b>			índex de rotació
9,4	4,1	<b>5,9</b>			estada mitjana
1,0	93,4	<b>56,5</b>			estades d'aguts/estades (%)
					<b>Atenció socio sanitària<sup>(5)</sup></b>
5 363	186	<b>7 341</b>			llits
16 527	173	<b>28 674</b>			altes
1 811 698	52 146	<b>2 492 173</b>			estades
92,6	76,8	<b>93,0</b>			índex d'ocupació (%)
					<b>Atenció en hospitals psiquiàtrics</b>
4 543	19	<b>4 562</b>			llits
12 250	66	<b>12 316</b>			altes
1 408 743	3 688	<b>1 412 431</b>			estades
85,0	53,2	<b>84,8</b>			índex d'ocupació (%)

## 16.25 Assistència hospitalària. 2003. Per titularitat del centre.

	Centres públics	Centres de fundacions privades/Creu Roja	Altres centres privats	Total
Centres hospitalaris	51	41	85	177
Llits totals <sup>(1)</sup>	12 291	5 859	11 016	29 166
Personal sanitari <sup>(2)</sup>	24 751	9 098	10 893	44 742
Altes	416 117	190 275	290 800	897 192
Estades	3 870 354	1 879 674	3 222 048	8 972 076
Consultes externes	5 426 327	2 268 634	2 236 979	9 931 940
Urgències	2 190 021	1 160 726	1 028 985	4 379 732
Altes a càrrec de la Seguretat Social	396 404	171 777	88 262	656 443
Despeses corrents <sup>(3)</sup>	2 315,89	845,38	903,69	4 064,96
Ingressos corrents <sup>(3)</sup>	2 219,93	774,79	896,08	3 890,8
Personal sanitari/llit	2,0	1,6	1,0	1,5
Índex d'ocupació (%)	86,3	87,9	80,1	84,3
Altes a la Seguretat Social/altes (%)	95,3	90,3	30,4	73,2
<b>Atenció d'aguts</b>				
llits	9 004	3 314	4 945	17 263
altes	400 539	179 550	276 113	856 202
estades	2 778 622	1 003 324	1 285 526	5 067 472
índex d'ocupació (%)	84,6	83,0	71,2	80,4
índex de rotació	44,5	54,2	55,8	49,6
estada mitjana	6,9	5,6	4,7	5,9
estades d'aguts/estades (%)	71,8	53,4	39,9	56,5
<b>Atenció socio sanitària<sup>(4)</sup></b>				
llits	2 311	2 545	2 485	7 341
altes	11 100	10 725	6 849	28 674
estades	769 079	876 350	846 744	2 492 173
índex d'ocupació (%)	91,2	94,3	93,4	93,0
<b>Atenció en hospitals psiquiàtrics</b>				
llits	976	-	3 586	4 562
altes	4 478	-	7 838	12 316
estades	322 563	-	1 089 778	1 412 341
índex d'ocupació (%)	90,6	-	83,3	84,8

Font: Generalitat de Catalunya. Departament de Salut. Direcció General de Recursos Sanitaris.

(1) Llits en funcionament. Inclou incubadores.

(2) Personal ponderat a 40 hores setmanals.

(3) Milions d'euros.

(4) Inclou la residència assistida en hospitals d'aguts i/o de llarga estada.

## 16.26 Intervencions quirúrgiques<sup>(1)</sup>. 2003. Per dependència i capacitat del centre.

	Nombre de llits <sup>(2)</sup>						Total
	< 51	51-100	101-200	201-400	401-800	>800	
Seguretat Social	-	-	10 329	17 119	31 781	22 685	<b>81 914</b>
Municipal	2 526	-	10 983	6 536	5 780	-	<b>25 825</b>
Diputacions	-	-	-	-	-	-	-
Altres organismes públics	-	1 077	2 142	19 097	27 700	-	<b>50 016</b>
Creu Roja	-	-	-	-	-	-	-
Fundacions	9 217	3 286	28 813	11 554	26 332	-	<b>79 202</b>
Mútues	5 472	10 772	5 118	-	8 892	-	<b>30 254</b>
Església	1 011	2 546	17 507	9 858	-	-	<b>30 922</b>
Altres organismes privats	11 833	12 199	57 859	34 898	-	-	<b>116 789</b>
<b>Total</b>	<b>30 059</b>	<b>29 880</b>	<b>132 751</b>	<b>99 062</b>	<b>100 485</b>	<b>22 685</b>	<b>414 922</b>

Font: Generalitat de Catalunya. Departament de Salut. Direcció General de Recursos Sanitaris.

(1) Exclosos els hospitals psiquiàtrics.

(2) Llits en funcionament.

## 16.27 Despesa hospitalària<sup>(1)</sup>. 2003. Per dependència i tipus de despesa.

Milions d'euros

	Despeses corrents						Total
	compres	personal	finançament	submis- traments	provisions	altres	
Seguretat Social	378,36	646,66	0,18	45,29	23,17	1,33	<b>1 094,99</b>
Municipal	109,50	178,95	1,86	16,60	12,00	2,31	<b>321,22</b>
Diputacions	-	-	-	-	-	-	-
Altres organismes públics	285,73	485,71	6,49	50,95	22,33	4,45	<b>855,66</b>
Creu Roja	-	-	-	-	-	-	-
Fundacions	237,87	475,18	9,68	51,34	31,25	40,06	<b>845,38</b>
Mútues	60,78	113,89	0,65	15,33	10,76	1,39	<b>202,80</b>
Església	42,15	67,15	0,37	10,37	6,91	0,86	<b>127,81</b>
Altres organismes privats	138,56	207,12	2,97	77,30	23,34	15,16	<b>464,45</b>
<b>Total</b>	<b>1 252,95</b>	<b>2 174,66</b>	<b>22,20</b>	<b>267,18</b>	<b>129,76</b>	<b>65,56</b>	<b>3 912,31</b>

Font: Generalitat de Catalunya. Departament de Salut. Direcció General de Recursos Sanitaris.

(1) Exclosos els hospitals psiquiàtrics.



## 16.28 Despesa hospitalària<sup>(1)</sup>. 2003. Per tipus. Províncies.

Milions d'euros

	Barcelona	Girona	Lleida	Tarragona	Catalunya
<b>Despeses corrents</b>	<b>3 160,07</b>	<b>309,12</b>	<b>164,79</b>	<b>278,33</b>	<b>3 912,31</b>
compres	1 020,56	92,52	50,32	89,55	<b>1 252,95</b>
personal	1 733,53	183,38	96,95	160,80	<b>2 174,66</b>
finançament	18,07	2,17	0,67	1,29	<b>22,20</b>
subministraments	222,65	18,71	10,76	15,06	<b>267,18</b>
provisions	107,44	9,02	5,00	8,30	<b>129,76</b>
altres	57,82	3,32	1,09	3,33	<b>65,56</b>

Font: Generalitat de Catalunya. Departament de Salut. Direcció General de Recursos Sanitaris.

(1) Excloso els hospitals psiquiàtrics.

## 16.29 Entitats d'assegurança per al risc de malaltia. 1999-2003.

	Entitats	Població assegurada	Primes recaptades <sup>(1)</sup>	Prima mitjana <sup>(2)</sup>
1999	69	1 467 862	615,18	419,10
2000	68	1 536 973	678,70	462,99
2001	62	1 532 972	708,96	477,97
2002	61	1 604 251	781,63	492,18
2003	63	1 613 851	841,00	537,83

Font: Generalitat de Catalunya. Departament de Salut. Direcció General de Recursos Sanitaris.

(1) Milions d'euros.

(2) Euros.

# 17. Serveis socials i protecció social

## Aspectes metodològics

### Definicions

#### Serveis socials

- 17.01 Serveis socials a persones amb discapacitat. Centres ocupacionals. 2004. Comarques, àmbits i províncies.
- 17.02 Serveis socials a persones amb discapacitat. Centres de dia. 2004. Comarques, àmbits i províncies.
- 17.03 Serveis socials a persones amb discapacitat. Habitatges tutelats. 2004. Comarques, àmbits i províncies.
- 17.04 Serveis socials a persones amb discapacitat. Residències. 2004. Comarques, àmbits i províncies.
- 17.05 Persones amb discapacitat reconeguda. Per tipus de discapacitat. 2004. Comarques, àmbits i províncies.
- 17.06 Persones amb discapacitat reconeguda. 2004. Comarques, àmbits i províncies.
- 17.07 Serveis socials a la gent gran. Residències. Per titularitat. 2004. Comarques, àmbits i províncies.
- 17.08 Serveis socials a la gent gran. Centres de dia. Per titularitat. 2004. Comarques, àmbits i províncies.
- 17.09 Serveis socials d'atenció primària. Professionals. 2003. Comarques, àmbits i províncies.
- 17.10 Atenció a la infància i l'adolescència. Centres i places. Per tipus. 2004. Comarques, àmbits i províncies.

#### Acolliments i adopcions

- 17.11 Atenció a la infància. Acolliments i adopcions. 2000-2004.
- 17.12 Adopció internacional. Sol·licituds d'adopció. 2000-2004. Per països.
- 17.13 Adopció internacional. Infants adoptats. 2000-2004. Per països.

#### Seguretat Social

- 17.14 Empreses cotitzants a la Seguretat Social. Per règims. 2003. Províncies.
- 17.15 Treballadors cotitzants a la Seguretat Social. Per règims. 2003. Províncies.
- 17.16 Recaptació de la Seguretat Social. Per règims. 2003. Províncies.
- 17.17 Prestacions econòmiques de la Seguretat Social. Import. Per tipus. 2003. Províncies.
- 17.18 Pensions de la Seguretat Social. Nombre. Per tipus. 2003. Províncies.
- 17.19 Pensió mitjana mensual de la Seguretat Social. Per tipus. 2003. Províncies.

## **Protecció social**

- 17.20 Pensions no contributives de la Seguretat Social. Beneficiaris i import. 2004. Comarques, àmbits i províncies.
- 17.21 Pensions assistencials. Beneficiaris i import. 2004. Comarques, àmbits i províncies.
- 17.22 Subsidis a persones amb discapacitat. Beneficiaris i import. 2004. Comarques, àmbits i províncies.
- 17.23 Ajuts complementaris a les pensions de viduïtat. Beneficiaris i import. 2003-2004. Comarques, àmbits i províncies.
- 17.24 Ajuts de suport a les famílies amb infants. Beneficiaris i import. 2003-2004. Comarques, àmbits i províncies.
- 17.25 Prestacions d'atur i taxes de cobertura. Beneficiaris. 1999-2003. Províncies.

## **Comptes de protecció social**

- 17.26 Comptes de protecció social. Ingressos i despeses corrents. 2000.
- 17.27 Comptes de protecció social. Prestacions de protecció social. Per funcions. 2000.
- 17.28 Comptes de protecció social. Ingressos i despeses corrents per habitant. 1996-2000.
- 17.29 Comptes de protecció social. Prestacions de protecció social per habitant. Per funcions. 1996-2000.
- 17.30 Comptes de protecció social. Ingressos i despeses corrents com a percentatge del PIB. 1996-2000.
- 17.31 Comptes de protecció social. Prestacions de protecció social com a percentatge del PIB. Per funcions. 1996-2000.

## Aspectes metodològics

Aquest capítol recull informació sobre diferents aspectes de la protecció social. Per una banda, es presenten les dades relatives a l'equipament de serveis socials, i per l'altra, les dades sobre les prestacions econòmiques bàsiques que conformen el sistema de la Seguretat Social.

El **sistema català de serveis socials** és el conjunt coordinat de serveis personals, establiments, prestacions econòmiques i activitats generals de prevenció, atenció i promoció social existents a Catalunya, que s'orienta a l'assoliment de la participació de tota la ciutadania en els beneficis de la vida social. Especialment va dirigit a les persones, les famílies o els col·lectius que, pel fet de tenir dificultats en el desenvolupament i la integració en la societat, manca d'autonomia personal, discapacitats físiques, psíquiques o sensorials, problemes familiars o patir marginació social, són creditors de l'esforç col·lectiu i solidari.

El sistema s'estructura, funcionalment, en serveis socials d'atenció primària i en serveis socials d'atenció especialitzada; i, territorialment, se sectoritza en àrees bàsiques de serveis socials, sectors comarcals, sectors regionals i àmbits territorials de Catalunya, i en les següents àrees d'actuació: atenció a la família, la infància i l'adolescència; atenció a persones amb discapacitats, atenció a la gent gran i atenció a toxicòmans.

Quant a l'atenció a la infància, s'ha ampliat la informació referida a l'**adopció internacional** gràcies a les dades facilitades per l'Institut Català de l'Acolliment i de l'Adopció sobre les sol·licituds i els infants adoptats, per països de procedència.

Dins l'apartat de **Seguretat Social**, cal tenir en compte dos aspectes. Per una banda, l'assignació provincial de la recaptació de la Seguretat Social que s'efectua segons el lloc d'ingrés de les quotes i, per l'altra, les dades relatives a l'import de prestacions que s'han elaborat d'acord amb la liquidació del pressupost de l'Institut Nacional de la Seguretat Social (INSS), raó per la qual no recullen informació del règim especial del mar.

L'apartat de **protecció social** recull dades sobre prestacions econòmiques no contributives de jubilació i invalidesa, i sobre les pensions assistencials de malaltia i vellesa. S'han incorporat dues modalitats més com són els ajuts complementaris a les pensions de viduïtat i els ajuts de suport a les famílies amb infants. En tots dos casos es presenta el nombre de beneficiaris a 31 de desembre i l'import anual acumulat.

Finalment, es presenten algunes dades bàsiques extretes dels **comptes de la protecció social** a Catalunya que segueixen la metodologia SEEPROS (Sistema europeu d'estadístiques de protecció social). Segons aquesta metodologia, el concepte de protecció social "inclou totes les intervencions d'organismes públics o privats destinades a alleugerir les càrregues que representa per a les llars i individus una sèrie establerta de riscos o necessitats, sempre que no hi hagi un acord simultani i recíproc ni individual".

Aquesta definició ens du a comptabilitzar com a protecció social el conjunt del sistema de la Seguretat Social, els serveis socials, tant públics com privats, les despeses efectuades per les empreses (per exemple indemnitzacions per acomiadament), les mutualitats de previsió social, l'Institut Nacional d'Ocupació (INEM), les administracions públiques restants que actuen en aquesta àrea, així com les entitats de naturalesa privada.

La metodologia SEEPROS classifica les prestacions socials en les següents funcions protectores: malaltia/assistència sanitària, discapacitat, vellesa, supervivència, família/fills, atur, habitatge i exclusió social.

## Definicions

**Acolliment preadoptiu:** mesura de protecció al menor desemparat, com a pas previ per a l'adopció, acordada quan aquest és objecte de maltractaments físics o psíquics i quan els seus pares o tutors estan privats de la pàtria potestat, bé perquè renunciïn als drets i deures inherents a la seva condició, o bé per determinació de l'autoritat judicial.

**Acolliment simple:** mesura de protecció al menor desemparat acordada quan hagi de ser separat de la seva llar o entorn familiar. Pot ser confiat a una persona o a una altra família o bé a un centre públic o col·laborador a fi de substituir, provisionalment, el seu nucli familiar natural.

**Adopció:** situació jurídica acordada judicialment per la qual s'origina una relació de filiació, amb efectes idèntics a la produïda per naturalesa i que causa parentiu entre un menor no emancipat o excepcionalment un major d'edat o un menor emancipat i una persona més gran de 25 anys o, conjuntament, per un matrimoni o parella de fet, sempre que hi hagi entre l'adoptat i els adoptants una diferència mínima d'edat de 14 anys. L'adopció internacional, però, presenta peculiaritats com ara l'adequació del procediment d'adopció a la legislació del país d'origen del menor i la inscripció de la resolució d'adopció plena en el Registre Civil Central, que produeix plens efectes executius a l'Estat espanyol a més de l'adquisició de la nacionalitat espanyola del menor adoptat.

**Beneficiari de prestacions per desocupació:** treballador en situació legal de desocupació que al final del període estadístic rep alguna de les següents prestacions:

**Prestacions contributives per desocupació:** les reben aquelles persones que han cotitzat un mínim de dotze mesos durant els sis anys anteriors a la situació d'atur. La durada de la prestació és, com a màxim, una tercera part del temps total cotitzat, amb un límit de dos anys.

**Prestacions assistencials econòmiques:** les reben aquelles persones amb rendes inferiors al 75% del salari mínim inter-

professional que han exhaurit la prestació contributiva quan hi concorren altres circumstàncies agreujants com l'existència de responsabilitats familiars, edat major de 45 anys o d'altres.

**Renda activa d'inserció laboral:** renda regulada pel Reial decret 236/2000, dirigida als treballadors desocupats de llarga duració, en situació de necessitat i majors de 45 anys.

**Centre de dia per a persones amb discapacitat:** centre d'atenció especialitzada que ofereix els serveis d'acolliment diürn a persones amb greus disminucions que, a causa del seu alt grau d'afectació, necessiten atenció i suport per a les activitats de la vida diària i que no poden fer ús de cap altre servei diürn de la xarxa general del sistema educatiu.

**Centre de dia per a gent gran:** centre que ofereix els serveis d'acolliment diürn i d'assistència a l'activitat de la vida diària per a persones grans amb dependències. Aquests serveis es poden prestar en un establiment específic o bé com a servei integrat en els espais assistencials generals i en el programa funcional d'activitats diürnes d'una residència. Els destinataris són persones grans que necessiten organització, supervisió i assistència tècnica en el desenvolupament de les activitats de la vida diària, i que veuen completada la seva atenció en el seu entorn social familiar.

**Centre ocupacional:** els serveis que s'ofereixen adopten dues modalitats<sup>1</sup>: serveis de teràpia ocupacional i serveis ocupacionals d'inserció. Aquests serveis estan adreçats a facilitar als seus destinataris una atenció diürna de tipus rehabilitador per tal que puguin assolir, dins les possibilitats de cada usuari, la seva màxima integració. Els destinataris són persones amb disminució en edat laboral que no hagin pogut assolir la seva integració en l'àmbit del treball.

**Habitatges tutelats:** els serveis que s'ofereixen adopten dues modalitats<sup>2</sup>: llars amb servei de suport i llars residència. Les primeres es desenvolupen en l'estructura física d'un habitatge ordinari que constitu-

1 Decret 284/96, de 23 de juliol, de regulació del Sistema català de serveis socials.

2 Decret 284/96, de 23 de juliol, de regulació del Sistema català de serveis socials.

eix el domicili habitual de les persones que l'habiten i van adreçades a persones amb disminució que tinguin capacitat i autonomia suficient per organitzar les activitats de la vida diària, però que, per causa de la seva disminució, necessiten un suport tècnic, personal o comunitari. Les segones són serveis d'acolliment residencial, de caràcter temporal o permanent, substituïtoris de la llar que es realitzen en un establiment i que van adreçats a persones amb disminució que necessiten de forma permanent o temporal supervisió i/o ajuda per a les activitats de la vida diària.

**Pensió assistencial:** ajuda econòmica individualitzada i de caràcter periòdic, amb càrrec a l'assistència social, a persones sense familiars obligats a atendre-les o que no ho puguin fer, i amb uns ingressos durant l'any natural inferiors a l'import anual d'aquesta ajuda. Són pensions a extingir a causa de la vigència de les pensions no contributives.

**Pensió no contributiva:** ajuda econòmica incorporada al sistema de la Seguretat Social a favor de les persones que, trobant-se en estat de necessitat protegible, no tinguin recursos econòmics propis suficients per subsistir.

**Residències per a gent gran:** centre que ofereix els serveis d'acolliment residencial de caràcter permanent o temporal per a persones grans. Aquests serveis adopten dues modalitats: serveis de llar residència i serveis de residència assistida. Els primers van adreçats a persones grans amb un grau d'autonomia suficient per a les activitats de la vida diària, que requereixen determinat nivell d'organització i suport personal. Els segons, d'assistència integral, van adreçats a persones grans que no tenen un grau d'autonomia suficient per realitzar les activitats de la vida diària, que necessiten atenció i supervisió constants, i que tenen

unes circumstàncies sociofamiliars que requereixen la substitució de la llar.

**Residències per a persones amb discapacitat:** centre que ofereix els serveis d'acolliment residencial de caràcter temporal o permanent que té una funció substituïtòria de la llar, adequats per acollir persones amb un alt grau d'afectació que necessiten atenció i suport per a les activitats de la vida diària i que, per raons familiars, socials o de localització geogràfica, no poden viure a casa seva, de manera que és indispensable el seu ingrés temporal o permanent en un centre d'aquestes característiques.

**Servei social d'atenció especialitzada:** nivell d'actuació específica dirigida al diagnòstic, la valoració, el tractament, el suport i la rehabilitació dels dèficits socials de les persones pertanyents a col·lectius o segments de la població caracteritzats per la singularitat de les seves necessitats. Aquests serveis actuen mitjançant professionals especialitzats i, segons els casos, amb recursos comunitaris, diürns o residencials o amb altres recursos que siguin adequats.

**Servei social d'atenció primària:** punt d'accés immediat al sistema català de serveis socials, el primer nivell d'aquest i el més proper a l'usuari i als àmbits familiar i social. Aquests serveis es presten mitjançant equips multiprofessionals i són adreçats a totes les persones que viuen a Catalunya i especialment a aquelles que pateixen mancances socials.

**Subsidi econòmic i social de la Llei d'integració social dels minusvàlids (LISMI):** prestació econòmica i social de caràcter periòdic a favor de persones amb disminució física, psíquica o sensorial. Els subsidis de garantia d'ingressos mínims i per ajuda d'una tercera persona són subsidis a extingir a causa de la vigència de les pensions no contributives.





# 17.01 Serveis socials a persones amb discapacitat. 2004.

## Centres ocupacionals<sup>(1)</sup>, Comarques, àmbits i províncies.

	Places					Total
	físics	paralítics cerebrals	autistes	psíquics	altres	
Alt Camp	-	-	-	73	-	73
Alt Empordà	-	-	-	126	-	126
Alt Penedès	-	35	-	62	40	137
Alt Urgell	-	-	-	35	-	35
Alta Ribagorça	-	-	-	-	-	-
Anoia	-	-	-	120	-	120
Bages	-	-	-	277	-	277
Baix Camp	-	-	-	167	-	167
Baix Ebre	-	-	-	138	-	138
Baix Empordà	-	-	-	72	-	72
Baix Llobregat	-	-	21	1 010	-	1 031
Baix Penedès	-	-	-	89	-	89
Barcelonès	133	232	60	2 636	142	3 203
Berguedà	-	-	-	120	-	120
Cerdanya	-	-	-	16	-	16
Conca de Barberà	-	-	-	45	-	45
Garraf	-	-	-	115	-	115
Garrigues	-	-	-	55	-	55
Garrotxa	-	-	-	72	-	72
Gironès	10	-	-	155	-	165
Maresme	-	-	-	527	-	527
Montsià	-	-	-	51	-	51
Noguera	-	-	-	-	45	45
Osona	-	-	-	157	-	157
Pallars Jussà	-	-	-	-	-	-
Pallars Sobirà	-	-	-	-	-	-
Pla d'Urgell	-	-	-	61	-	61
Pla de l'Estany	-	-	40	56	-	96
Priorat	-	-	-	34	-	34
Ribera d'Ebre	-	-	-	56	-	56
Ripollès	-	-	-	68	-	68
Segarra	-	-	-	14	-	14
Segrià	62	-	-	513	-	575
Selva	75	-	-	215	-	290
Solsonès	-	-	-	5	36	41
Tarragonès	-	30	-	291	10	331
Terra Alta	-	-	-	-	-	-
Urgell	-	-	-	113	-	113
Val d'Aran	-	-	-	-	25	25
Vallès Occidental	70	-	14	930	24	1 038
Vallès Oriental	-	-	40	298	-	338
<b>Catalunya</b>	<b>350</b>	<b>297</b>	<b>175</b>	<b>8 772</b>	<b>322</b>	<b>9 916</b>
Àmbit Metropolità	203	267	135	5 578	206	6 389
Comarques Gironines	85	-	40	764	-	889
Camp de Tarragona	-	30	-	699	10	739
Terres de l'Ebre	-	-	-	245	-	245
Àmbit de Ponent	62	-	-	756	45	863
Comarques Centrals	-	-	-	679	36	715
Alt Pirineu i Aran	-	-	-	51	25	76
Barcelona	203	267	135	6 252	206	7 063
Girona	85	-	40	780	-	905
Lleida	62	-	-	796	106	964
Tarragona	-	30	-	944	10	984

Font: Generalitat de Catalunya. Departament de Benestar i Família. Secretaria General.

(1) S'hi inclouen les dues modalitats de centre ocupacional: servei de teràpia ocupacional i servei ocupacional d'inserció.



# 17.02 Serveis socials a persones amb discapacitat. 2004.

Centres de dia<sup>(1)</sup>. Comarques, àmbits i províncies.

	Centres					Places				
	psíquics		paralítics		total	psíquics		paralítics		total
	físics	profunds	cerebrals	físics		profunds	cerebrals			
Alt Camp	-	-	-	-	-	-	-	-	-	-
Alt Empordà	-	-	1	-	1	-	-	30	-	30
Alt Penedès	-	-	-	-	1	-	-	-	-	5
Alt Urgell	-	-	-	-	-	-	-	-	-	-
Alta Ribagorça	-	-	-	-	-	-	-	-	-	-
Anoia	-	-	-	-	-	-	-	-	-	-
Bages	-	-	1	-	1	-	-	17	-	17
Baix Camp	-	-	1	-	1	-	-	15	-	15
Baix Ebre	-	-	-	-	-	-	-	-	-	-
Baix Empordà	-	-	-	-	-	-	-	-	-	-
Baix Llobregat	-	2	1	-	3	-	40	13	-	53
Baix Penedès	-	-	-	-	-	-	-	-	-	-
Barcelonès	-	2	7	2	11	-	41	171	137	349
Berguedà	-	-	-	-	-	-	-	-	-	-
Cerdanya	-	-	-	-	-	-	-	-	-	-
Conca de Barberà	-	-	-	-	-	-	-	-	-	-
Garraf	-	-	1	-	1	-	-	15	-	15
Garrigues	-	-	-	-	-	-	-	-	-	-
Garrotxa	-	1	-	-	1	-	9	-	-	9
Gironès	1	-	2	-	3	10	-	85	-	95
Maresme	1	1	3	-	5	21	12	14	-	47
Montsià	-	-	1	-	1	-	-	12	-	12
Noguera	-	-	-	-	-	-	-	-	-	-
Osona	-	1	-	-	1	-	12	-	-	12
Pallars Jussà	-	-	-	-	-	-	-	-	-	-
Pallars Sobirà	-	-	-	-	-	-	-	-	-	-
Pla d'Urgell	-	-	-	-	-	-	-	-	-	-
Pla de l'Estany	-	-	-	-	-	-	-	-	-	-
Priorat	-	-	-	-	-	-	-	-	-	-
Ribera d'Ebre	-	-	-	-	-	-	-	-	-	-
Ripollès	-	-	1	-	1	-	-	20	-	20
Segarra	-	-	-	-	-	-	-	-	-	-
Segrià	-	1	1	-	2	-	18	88	-	106
Selva	-	-	-	-	-	-	-	-	-	-
Solsonès	-	-	-	-	-	-	-	-	-	-
Tarragonès	1	-	-	-	1	10	-	-	-	10
Terra Alta	-	-	-	-	-	-	-	-	-	-
Urgell	-	-	-	-	-	-	-	-	-	-
Val d'Aran	-	-	-	-	-	-	-	-	-	-
Vallès Occidental	-	-	3	-	3	-	-	47	-	47
Vallès Oriental	-	-	1	-	1	-	-	12	-	12
<b>Catalunya</b>	<b>3</b>	<b>8</b>	<b>24</b>	<b>2</b>	<b>38</b>	<b>41</b>	<b>132</b>	<b>539</b>	<b>137</b>	<b>854</b>
Àmbit Metropolità	1	5	16	2	25	21	93	272	137	528
Comarques Gironines	1	1	4	-	6	10	9	135	-	154
Camp de Tarragona	1	-	1	-	2	10	-	15	-	25
Terres de l'Ebre	-	-	1	-	1	-	-	12	-	12
Àmbit de Ponent	-	1	1	-	2	-	18	88	-	106
Comarques Centrals	-	1	1	-	2	-	12	17	-	29
Alt Pirineu i Aran	-	-	-	-	-	-	-	-	-	-
Barcelona	1	6	17	2	27	21	105	289	137	557
Girona	1	1	4	-	6	10	9	135	-	154
Lleida	-	1	1	-	2	-	18	88	-	106
Tarragona	1	-	2	-	3	10	-	27	-	37

Font: Generalitat de Catalunya. Departament de Benestar i Família. Secretaria General.

(1) Centres de dia d'atenció especialitzada.

# 17.03 Serveis socials a persones amb discapacitat. 2004.

## Habitatges tutelats<sup>(1)</sup>. Comarques, àmbits i províncies.

	Centres					Places				
	físics	psíquics	autistes	altres	total	físics	psíquics	autistes	altres	total
Alt Camp	-	1	-	-	1	-	8	-	-	8
Alt Empordà	-	1	-	-	1	-	17	-	-	17
Alt Penedès	-	5	-	-	5	-	58	-	-	58
Alt Urgell	-	1	-	-	1	-	7	-	-	7
Alta Ribagorça	-	-	-	-	-	-	-	-	-	-
Anoia	1	9	-	-	10	5	80	-	-	85
Bages	-	11	-	-	11	-	115	-	-	115
Baix Camp	-	3	-	-	3	-	42	-	-	42
Baix Ebre	-	2	-	-	2	-	28	-	-	28
Baix Empordà	-	1	-	-	1	-	12	-	-	12
Baix Llobregat	-	11	-	-	11	-	180	-	-	180
Baix Penedès	-	2	-	-	2	-	21	-	-	21
Barcelonès	2	44	3	-	49	24	473	34	-	531
Berguedà	-	2	-	-	2	-	12	-	-	12
Cerdanya	-	-	-	-	-	-	-	-	-	-
Conca de Barberà	-	2	-	-	2	-	18	-	-	18
Garraf	-	1	-	-	1	-	19	-	-	19
Garrigues	-	2	-	-	2	-	40	-	-	40
Garrotxa	-	3	-	-	3	-	34	-	-	34
Gironès	-	6	-	-	6	-	65	-	-	65
Maresme	-	14	-	-	14	-	204	-	-	204
Montsià	-	1	-	-	1	-	14	-	-	14
Noguera	-	2	-	-	2	-	23	-	-	23
Osona	-	1	-	-	1	-	16	-	-	16
Pallars Jussà	-	-	-	-	-	-	-	-	-	-
Pallars Sobirà	-	-	-	-	-	-	-	-	-	-
Pla d'Urgell	-	2	-	-	2	-	32	-	-	32
Pla de l'Estany	-	-	-	-	-	-	-	-	-	-
Priorat	-	1	-	-	1	-	7	-	-	7
Ribera d'Ebre	-	2	-	1	3	-	13	-	6	19
Ripollès	-	3	-	-	3	-	29	-	-	29
Segarra	-	-	-	-	-	-	-	-	-	-
Segrià	-	15	-	1	16	-	354	-	20	374
Selva	-	5	-	-	5	-	93	-	-	93
Solsonès	-	1	-	-	1	-	16	-	-	16
Tarragonès	-	4	-	-	4	-	43	-	-	43
Terra Alta	-	-	-	-	-	-	-	-	-	-
Urgell	-	3	-	-	3	-	65	-	-	65
Val d'Aran	-	-	-	-	-	-	-	-	-	-
Vallès Occidental	-	17	1	-	18	-	211	8	-	219
Vallès Oriental	-	4	-	-	4	-	59	-	-	59
<b>Catalunya</b>	<b>3</b>	<b>182</b>	<b>4</b>	<b>2</b>	<b>191</b>	<b>29</b>	<b>2 408</b>	<b>42</b>	<b>26</b>	<b>2 505</b>
Àmbit Metropolità	2	96	4	-	102	24	1 204	42	-	1 270
Comarques Gironines	-	19	-	-	19	-	250	-	-	250
Camp de Tarragona	-	13	-	-	13	-	139	-	-	139
Terres de l'Ebre	-	5	-	1	6	-	55	-	6	61
Àmbit de Ponent	-	24	-	1	25	-	514	-	20	534
Comarques Centrals	1	24	-	-	25	5	239	-	-	244
Alt Pirineu i Aran	-	1	-	-	1	-	7	-	-	7
Barcelona	3	119	4	-	126	29	1 427	42	-	1 498
Girona	-	19	-	-	19	-	250	-	-	250
Lleida	-	26	-	1	27	-	537	-	20	557
Tarragona	-	18	-	1	19	-	194	-	6	200

Font: Generalitat de Catalunya. Departament de Benestar i Família. Secretaria General.

(1) De les dues modalitats d'habitatges tutelats amb serveis comuns regulades pel Decret 284/96, de 23 de juliol, llar residència i residència amb servei de suport, només hi consten les primeres.

# 17.04 Serveis socials a persones amb discapacitat. 2004.

## Residències. Comarques, àmbits i províncies.

	Centres psíquics					Places psíquics				
	físics	psíquics	profunds	altres <sup>(1)</sup>	total	físics	psíquics	profunds	altres <sup>(1)</sup>	total
Alt Camp	-	-	-	-	-	-	-	-	-	-
Alt Empordà	-	-	1	-	1	-	-	33	-	33
Alt Penedès	-	1	-	2	3	-	33	-	17	50
Alt Urgell	-	-	-	-	-	-	-	-	-	-
Alta Ribagorça	-	-	-	-	-	-	-	-	-	-
Anoia	-	1	1	-	2	-	8	38	-	46
Bages	1	-	1	-	2	30	-	57	-	87
Baix Camp	-	-	5	-	5	-	-	514	-	514
Baix Ebre	-	-	-	-	-	-	-	-	-	-
Baix Empordà	-	-	-	-	-	-	-	-	-	-
Baix Llobregat	1	-	2	-	3	36	-	82	-	118
Baix Penedès	-	-	-	-	-	-	-	-	-	-
Barcelonès	4	1	7	2	14	87	30	223	40	380
Berguedà	-	-	-	-	-	-	-	-	-	-
Cerdanya	-	-	-	-	-	-	-	-	-	-
Conca de Barberà	-	-	-	-	-	-	-	-	-	-
Garraf	-	-	1	-	1	-	-	39	-	39
Garrigues	-	-	-	-	-	-	-	-	-	-
Garrotxa	-	-	1	-	1	-	-	20	-	20
Gironès	3	1	3	-	7	74	8	119	-	201
Maresme	2	1	3	-	6	58	156	93	-	307
Montsià	-	-	1	-	1	-	-	30	-	30
Noguera	-	-	1	-	1	-	-	32	-	32
Osona	-	-	1	-	1	-	-	56	-	56
Pallars Jussà	-	-	-	-	-	-	-	-	-	-
Pallars Sobirà	-	-	-	-	-	-	-	-	-	-
Pla d'Urgell	1	1	-	-	2	30	25	-	-	55
Pla de l'Estany	-	-	-	2	2	-	-	-	26	26
Priorat	-	-	-	-	-	-	-	-	-	-
Ribera d'Ebre	-	-	-	-	-	-	-	-	-	-
Ripollès	-	-	1	-	1	-	-	23	-	23
Segarra	-	-	-	-	-	-	-	-	-	-
Segrià	1	4	2	-	7	10	141	186	-	337
Selva	-	1	-	-	1	-	79	-	-	79
Solsonès	-	-	-	-	-	-	-	-	-	-
Tarragonès	1	-	-	1	2	30	-	-	24	54
Terra Alta	-	-	-	-	-	-	-	-	-	-
Urgell	-	-	-	-	-	-	-	-	-	-
Val d'Aran	-	-	-	-	-	-	-	-	-	-
Vallès Occidental	-	-	8	-	8	-	-	531	-	531
Vallès Oriental	-	1	1	2	4	-	30	63	41	134
<b>Catalunya</b>	<b>14</b>	<b>12</b>	<b>40</b>	<b>9</b>	<b>75</b>	<b>355</b>	<b>510</b>	<b>2 139</b>	<b>148</b>	<b>3 152</b>
Àmbit Metropolità	7	4	22	6	39	181	249	1 031	98	1 559
Comarques Gironines	3	2	6	2	13	74	87	195	26	382
Camp de Tarragona	1	-	5	1	7	30	-	514	24	568
Terres de l'Ebre	-	-	1	-	1	-	-	30	-	30
Àmbit de Ponent	2	5	3	-	10	40	166	218	-	424
Comarques Centrals	1	1	3	-	5	30	8	151	-	189
Alt Pirineu i Aran	-	-	-	-	-	-	-	-	-	-
Barcelona	8	5	25	6	44	211	257	1 182	98	1 748
Girona	3	2	6	2	13	74	87	195	26	382
Lleida	2	5	3	-	10	40	166	218	-	424
Tarragona	1	-	6	1	8	30	-	544	24	598

Font: Generalitat de Catalunya. Departament de Benestar i Família. Secretaria General.

(1) Inclou un centre de paralítics cerebrals al Barcelonès amb 32 places i un altre a l'Alt Penedès amb 15. També inclou tres centres d'autistes al Pla de l'Estany i dos més al Vallès Oriental, amb 46 i 41 places respectivament.

# 17.05 Persones amb discapacitat reconeguda. 2004.

## Per tipus de discapacitat. Comarques, àmbits i províncies.

	Físics motòrics	Físics no motòrics	Visuals	Auditius	Psíquics	Malalts mentals	No hi consta	Total
Alt Camp	579	436	102	49	244	236	6	1 652
Alt Empordà	1 358	776	226	118	747	444	15	3 684
Alt Penedès	1 267	807	272	144	470	570	8	3 538
Alt Urgell	297	211	38	26	92	123	4	791
Alta Ribagorça	63	52	9	10	17	31	-	182
Anoia	1 463	1 408	361	169	580	712	16	4 709
Bages	3 097	2 184	770	352	803	1 655	12	8 873
Baix Camp	2 256	1 794	501	302	1 718	1 232	34	7 837
Baix Ebre	1 097	996	236	111	442	511	11	3 404
Baix Empordà	1 339	758	204	150	749	456	12	3 668
Baix Llobregat	11 611	11 067	2 565	1 410	3 621	5 872	29	36 175
Baix Penedès	968	685	166	121	363	378	7	2 688
Barcelonès	41 237	38 321	12 048	5 820	11 587	22 915	283	132 211
Berguedà	1 457	1 218	364	178	193	588	1	3 999
Cerdanya	127	65	27	14	81	46	-	360
Conca de Barberà	267	204	54	22	131	117	3	798
Garraf	1 534	1 188	377	174	473	640	7	4 393
Garrigues	384	260	89	50	106	141	2	1 032
Garrotxa	585	260	114	54	389	185	3	1 590
Gironès	2 458	1 233	381	249	1 167	977	12	6 477
Maresme	4 070	3 236	943	579	1 660	2 072	38	12 598
Montsià	948	730	133	105	363	374	6	2 659
Noguera	744	452	127	104	267	243	3	1 940
Osona	1 587	1 204	444	210	726	922	6	5 099
Pallars Jussà	255	134	62	32	68	107	2	660
Pallars Sobirà	113	52	14	15	29	20	2	245
Pla d'Urgell	627	433	107	70	207	218	5	1 667
Pla de l'Estany	320	153	44	19	225	120	3	884
Priorat	148	79	21	14	79	55	3	399
Ribera d'Ebre	283	275	53	34	127	108	3	883
Ripollès	365	192	66	57	204	144	3	1 031
Segarra	312	182	59	28	100	127	-	808
Segrià	4 526	3 185	855	614	1 468	1 889	25	12 562
Selva	1 869	955	275	169	811	538	18	4 635
Solsonès	186	96	37	32	87	79	-	517
Tarragonès	3 251	2 461	747	387	1 425	1 437	34	9 742
Terra Alta	150	116	30	11	61	62	1	431
Urgell	556	312	115	67	197	212	2	1 461
Val d'Aran	94	45	13	9	51	26	-	238
Vallès Occidental	10 944	8 725	2 595	1 738	4 455	5 481	122	34 060
Vallès Oriental	4 584	3 175	985	606	1 652	1 979	19	13 000
<b>Catalunya</b>	<b>109 376</b>	<b>90 115</b>	<b>26 629</b>	<b>14 423</b>	<b>38 235</b>	<b>54 042</b>	<b>760</b>	<b>333 580</b>
Àmbit Metropolità	75 247	66 519	19 785	10 471	23 918	39 529	506	235 975
Comarques Gironines	8 294	4 327	1 310	816	4 292	2 864	66	21 969
Camp de Tarragona	7 469	5 659	1 591	895	3 960	3 455	87	23 116
Terres de l'Ebre	2 478	2 117	452	261	993	1 055	21	7 377
Àmbit de Ponent	7 149	4 824	1 352	933	2 345	2 830	37	19 470
Comarques Centrals	7 790	6 110	1 976	941	2 389	3 956	35	23 197
Alt Pirineu i Aran	949	559	163	106	338	353	8	2 476
Barcelona	82 849	72 543	21 723	11 378	26 215	43 401	541	258 650
Girona	8 389	4 365	1 330	829	4 362	2 903	66	22 244
Lleida	8 194	5 432	1 533	1 060	2 705	3 228	45	22 197
Tarragona	9 947	7 776	2 043	1 156	4 953	4 510	108	30 493

Font: Generalitat de Catalunya. Departament de Benestar i Família. Secretaria General.

# 17.06

## Persones amb discapacitat reconeguda. 2004. Comarques, àmbits i províncies.

	Per grau de discapacitat			Per sexes		Total
	del 33% al 64%	del 65% al 74%	del 75% i més	homes	dones	
Alt Camp	771	533	348	820	832	1 652
Alt Empordà	1 867	1 066	751	1 972	1 712	3 684
Alt Penedès	1 765	947	826	1 754	1 784	3 538
Alt Urgell	379	234	178	387	404	791
Alta Ribagorça	103	50	29	94	88	182
Anoia	2 523	1 214	972	2 262	2 447	4 709
Bages	5 069	2 218	1 586	4 210	4 663	8 873
Baix Camp	3 433	2 570	1 834	4 104	3 733	7 837
Baix Ebre	1 455	1 079	870	1 727	1 677	3 404
Baix Empordà	1 971	1 009	688	1 863	1 805	3 668
Baix Llobregat	20 063	9 590	6 522	18 234	17 941	36 175
Baix Penedès	1 292	915	481	1 398	1 290	2 688
Barcelonès	68 232	35 456	28 523	65 465	66 746	132 211
Berguedà	2 937	655	407	2 094	1 905	3 999
Cerdanya	180	101	79	187	173	360
Conca de Barberà	304	279	215	375	423	798
Garraf	2 215	1 239	939	2 107	2 286	4 393
Garrigues	544	241	247	441	591	1 032
Garrotxa	878	392	320	892	698	1 590
Gironès	3 519	1 690	1 268	3 373	3 104	6 477
Maresme	6 531	3 293	2 774	6 228	6 370	12 598
Montsià	1 085	946	628	1 157	1 502	2 659
Noguera	1 032	489	419	943	997	1 940
Osona	2 810	1 181	1 108	2 614	2 485	5 099
Pallars Jussà	373	144	143	328	332	660
Pallars Sobirà	139	58	48	114	131	245
Pla d'Urgell	931	428	308	723	944	1 667
Pla de l'Estany	441	229	214	460	424	884
Priorat	172	137	90	185	214	399
Ribera d'Ebre	376	275	232	428	455	883
Ripollès	559	273	199	507	524	1 031
Segarra	427	200	181	361	447	808
Segrià	7 083	3 101	2 378	6 126	6 436	12 562
Selva	2 533	1 240	862	2 295	2 340	4 635
Solsonès	266	139	112	237	280	517
Tarragonès	4 533	3 169	2 040	4 853	4 889	9 742
Terra Alta	201	118	112	212	219	431
Urgell	768	371	322	676	785	1 461
Val d'Aran	140	51	47	138	100	238
Vallès Occidental	19 218	8 789	6 053	16 696	17 364	34 060
Vallès Oriental	6 683	3 781	2 536	6 298	6 702	13 000
<b>Catalunya</b>	<b>175 801</b>	<b>89 890</b>	<b>67 889</b>	<b>165 338</b>	<b>168 242</b>	<b>333 580</b>
Àmbit Metropolità	124 707	63 095	48 173	116 782	119 193	235 975
Comarques Gironines	11 768	5 899	4 302	11 362	10 607	21 969
Camp de Tarragona	10 505	7 603	5 008	11 735	11 381	23 116
Terres de l'Ebre	3 117	2 418	1 842	3 524	3 853	7 377
Àmbit de Ponent	10 785	4 830	3 855	9 270	10 200	19 470
Comarques Centrals	13 605	5 407	4 185	11 417	11 780	23 197
Alt Pirineu i Aran	1 314	638	524	1 248	1 228	2 476
Barcelona	138 049	68 357	52 244	127 961	130 689	258 650
Girona	11 899	5 981	4 364	11 508	10 736	22 244
Lleida	12 234	5 532	4 431	10 612	11 585	22 197
Tarragona	13 622	10 021	6 850	15 259	15 234	30 493

Font: Generalitat de Catalunya. Departament de Benestar i Família. Secretaria General.

# 17.07

## Serveis socials a la gent gran. 2004.

Residències<sup>(1)</sup>. Per titularitat. Comarques, àmbits i províncies.

	Places			Total
	iniciativa pública	iniciativa social	iniciativa mercantil	
Alt Camp	99	136	29	264
Alt Empordà	84	332	236	652
Alt Penedès	108	217	446	771
Alt Urgell	-	113	112	225
Alta Ribagorça	24	-	-	24
Anoia	60	187	247	494
Bages	353	766	305	1 424
Baix Camp	280	48	641	969
Baix Ebre	25	96	130	251
Baix Empordà	199	192	178	569
Baix Llobregat	394	1 014	2 851	4 259
Baix Penedès	114	32	360	506
Barcelonès	1 686	2 786	8 768	13 240
Berguedà	166	321	130	617
Cerdanya	30	60	-	90
Conca de Barberà	246	-	131	377
Garraf	-	221	365	586
Garrigues	108	-	63	171
Garrotxa	142	175	111	428
Gironès	514	221	421	1 156
Maresme	361	1 295	2 796	4 452
Montsià	140	-	25	165
Noguera	167	110	120	397
Osona	137	705	326	1 168
Pallars Jussà	80	150	77	307
Pallars Sobirà	58	-	-	58
Pla d'Urgell	18	25	107	150
Pla de l'Estany	-	207	357	564
Priorat	65	-	34	99
Ribera d'Ebre	120	-	-	120
Ripollès	221	51	21	293
Segarra	22	248	-	270
Segrià	127	384	1 156	1 667
Selva	138	180	472	790
Solsonès	-	131	-	131
Tarragonès	117	246	405	768
Terra Alta	28	-	-	28
Urgell	193	127	127	447
Val d'Aran	28	-	-	28
Vallès Occidental	626	890	3 130	4 646
Vallès Oriental	180	611	1 557	2 348
<b>Catalunya</b>	<b>7 458</b>	<b>12 277</b>	<b>26 234</b>	<b>45 969</b>
Àmbit Metropolità	3 355	7 034	19 913	30 302
Comarques Gironines	1 298	1 358	1 796	4 452
Camp de Tarragona	921	462	1 600	2 983
Terres de l'Ebre	313	96	155	564
Àmbit de Ponent	635	894	1 573	3 102
Comarques Centrals	716	2 110	1 008	3 834
Alt Pirineu i Aran	220	323	189	732
Barcelona	4 071	9 013	20 921	34 005
Girona	1 328	1 418	1 796	4 542
Lleida	825	1 288	1 762	3 875
Tarragona	1 234	558	1 755	3 547

Font: Generalitat de Catalunya. Departament de Benestar i Família. Secretaria General.

(1) Inclou dues modalitats: serveis de llar residència i serveis de residència assistida.

# 17.08 Serveis socials a la gent gran. 2004.

## Centres de dia. Per titularitat. Comarques, àmbits i províncies.

	Centres				Places			
	iniciativa pública	iniciativa social	iniciativa mercantil	total	iniciativa pública	iniciativa social	iniciativa mercantil	total
Alt Camp	2	-	2	4	40	-	37	77
Alt Empordà	1	2	2	5	32	50	19	101
Alt Penedès	2	1	7	10	40	10	112	162
Alt Urgell	-	1	1	2	-	30	10	40
Alta Ribagorça	1	-	-	1	8	-	-	8
Anoia	2	1	7	10	44	20	134	198
Bages	11	8	5	24	143	92	72	307
Baix Camp	4	1	11	16	63	3	190	256
Baix Ebre	-	1	1	2	-	20	20	40
Baix Empordà	3	-	1	4	110	-	20	130
Baix Llobregat	11	8	47	66	268	178	513	959
Baix Penedès	2	-	5	7	40	-	43	83
Barcelonès	26	27	102	155	717	631	1 617	2 965
Berguedà	2	4	-	6	75	85	-	160
Cerdanya	1	1	-	2	15	10	-	25
Conca de Barberà	3	-	-	3	27	-	-	27
Garraf	1	2	3	6	30	35	35	100
Garrigues	2	-	-	2	32	-	-	32
Garrotxa	3	2	4	9	117	40	114	271
Gironès	4	-	6	10	98	-	66	164
Maresme	4	9	29	42	58	132	479	669
Montsià	4	-	1	5	78	-	10	88
Noguera	2	-	3	5	40	-	30	70
Osona	6	8	2	16	145	142	32	319
Pallars Jussà	2	-	-	2	31	-	-	31
Pallars Sobirà	2	-	-	2	16	-	-	16
Pla d'Urgell	1	1	2	4	20	24	25	69
Pla de l'Estany	-	2	5	7	-	22	56	78
Priorat	1	-	1	2	5	-	2	7
Ribera d'Ebre	2	-	-	2	20	-	-	20
Ripollès	4	1	-	5	58	16	-	74
Segarra	1	2	-	3	3	45	-	48
Segrià	3	4	16	23	54	91	218	363
Selva	2	2	9	13	39	33	114	186
Solsonès	-	1	-	1	-	10	-	10
Tarragonès	1	4	7	12	6	91	97	194
Terra Alta	1	-	-	1	16	-	-	16
Urgell	4	2	2	8	98	27	24	149
Val d'Aran	1	-	-	1	15	-	-	15
Vallès Occidental	14	5	61	80	362	150	831	1 343
Vallès Oriental	7	7	29	43	178	112	341	631
<b>Catalunya</b>	<b>143</b>	<b>107</b>	<b>371</b>	<b>621</b>	<b>3 141</b>	<b>2 099</b>	<b>5 261</b>	<b>10 501</b>
Àmbit Metropolità	65	59	278	402	1 653	1 248	3 928	6 829
Comarques Gironines	17	9	27	53	454	161	389	1 004
Camp de Tarragona	13	5	26	44	181	94	369	644
Terres de l'Ebre	7	1	2	10	114	20	30	164
Àmbit de Ponent	13	9	23	45	247	187	297	731
Comarques Centrals	21	22	14	57	407	349	238	994
Alt Pirineu i Aran	7	2	1	10	85	40	10	135
Barcelona	86	80	292	458	2 060	1 587	4 166	7 813
Girona	18	10	27	55	469	171	389	1 029
Lleida	19	11	24	54	317	227	307	851
Tarragona	20	6	28	54	295	114	399	808

Font: Generalitat de Catalunya. Departament de Benestar i Família. Secretaria General.

# 17.09 Serveis socials d'atenció primària<sup>(1)</sup>. 2003.

## Professionals. Comarques, àmbits i províncies.

	Diplomats en treball social	Educadors socials	Atenció domiciliària (hores)
Alt Camp	5	2	13 848
Alt Empordà	17	9	19 930
Alt Penedès	12	6	18 621
Alt Urgell	3	2	15 234
Alta Ribagorça	1	1	1 957
Anoia	11	7	14 967
Bages	20	10	57 634
Baix Camp	17	8	51 538
Baix Ebre	9	4	21 578
Baix Empordà	20	10	39 750
Baix Llobregat	85	57	187 594
Baix Penedès	7	4	6 197
Barcelonès	229	101	851 131
Berguedà	6	3	19 962
Cerdanya	2	1	6 480
Conca de Barberà	3	1	5 111
Garraf	15	12	37 324
Garrigues	4	2	8 881
Garrotxa	6	4	20 988
Gironès	21	14	50 484
Maresme	41	23	95 856
Montsià	6	4	23 096
Noguera	5	1	14 990
Osona	17	9	43 217
Pallars Jussà	3	1	4 534
Pallars Sobirà	2	1	2 969
Pla d'Urgell	3	2	5 236
Pla de l'Estany	3	2	4 541
Priorat	3	1	9 300
Ribera d'Ebre	3	1	8 606
Ripollès	2	1	5 352
Segarra	3	1	5 640
Segrià	22	12	43 041
Selva	14	9	22 818
Solsonès	3	1	4 312
Tarragonès	22	18	64 816
Terra Alta	3	-	6 460
Urgell	5	1	7 754
Val d'Aran	1	1	11 505
Vallès Occidental	78	54	181 205
Vallès Oriental	37	27	72 605
<b>Catalunya</b>	<b>769</b>	<b>428</b>	<b>2 087 060</b>
Àmbit Metropolità	497	280	1 444 336
Comarques Gironines	83	49	163 863
Camp de Tarragona	57	34	150 810
Terres de l'Ebre	21	9	59 739
Àmbit de Ponent	42	19	85 542
Comarques Centrals	57	30	140 092
Alt Pirineu i Aran	12	7	42 679
Barcelona	551	309	1 580 115
Girona	85	50	170 343
Lleida	55	26	126 053
Tarragona	78	43	210 549

Font: Generalitat de Catalunya. Departament de Benestar i Família. Secretaria General.

(1) Equips bàsics d'atenció social primària cofinançats per les administracions locals i el Departament de Benestar i Família.



## 17.10 Atenció a la infància i l'adolescència. 2004.

### Centres i places. Per tipus. Comarques, àmbits i províncies.

	Centres residencials d'acció educativa		Centres oberts i pretallers		Centres d'acollida	
	establiments	places	establiments	places	establiments	places
Alt Camp	-	-	2	88	-	-
Alt Empordà	1	10	3	116	-	-
Alt Penedès	1	20	3	164	-	-
Alt Urgell	-	-	-	-	-	-
Alta Ribagorça	-	-	-	-	-	-
Anoia	2	34	2	74	-	-
Bages	5	43	5	120	1	40
Baix Camp	2	63	7	186	-	-
Baix Ebre	2	28	3	105	-	-
Baix Empordà	1	3	1	20	-	-
Baix Llobregat	7	158	22	786	-	-
Baix Penedès	1	20	1	60	-	-
Barcelonès	27	473	25	2 103	3	82
Berguedà	1	14	-	-	-	-
Cerdanya	-	-	1	30	-	-
Conca de Barberà	-	-	1	22	-	-
Garraf	1	10	2	102	-	-
Garrigues	-	-	-	-	-	-
Garrotxa	1	12	2	19	-	-
Gironès	9	102	3	180	2	50
Maresme	3	60	6	290	1	30
Montsià	-	-	3	95	-	-
Noguera	-	-	-	-	-	-
Osona	4	71	3	80	-	-
Pallars Jussà	-	-	1	40	-	-
Pallars Sobirà	-	-	-	-	-	-
Pla d'Urgell	-	-	-	-	-	-
Pla de l'Estany	-	-	1	20	-	-
Priorat	-	-	-	-	-	-
Ribera d'Ebre	-	-	-	-	-	-
Ripollès	-	-	-	-	-	-
Segarra	-	-	1	44	-	-
Segrià	6	141	7	289	2	22
Selva	-	-	2	41	-	-
Solsonès	-	-	-	-	-	-
Tarragonès	2	38	13	510	2	49
Terra Alta	-	-	-	-	-	-
Urgell	-	-	-	-	-	-
Val d'Aran	-	-	-	-	-	-
Vallès Occidental	7	188	7	175	-	-
Vallès Oriental	5	125	9	65	-	-
<b>Catalunya</b>	<b>88</b>	<b>1 613</b>	<b>136</b>	<b>5 824</b>	<b>11</b>	<b>273</b>
Àmbit Metropolità	51	1 034	74	3 685	4	112
Comarques Gironines	12	127	12	396	2	50
Camp de Tarragona	5	121	24	866	2	49
Terres de l'Ebre	2	28	6	200	-	-
Àmbit de Ponent	6	141	8	333	2	22
Comarques Centrals	12	162	10	274	1	40
Alt Pirineu i Aran	-	-	2	70	-	-
Barcelona	63	1 196	84	3 959	5	152
Girona	12	127	13	426	2	50
Lleida	6	141	9	373	2	22
Tarragona	7	149	30	1 066	2	49

Font: Generalitat de Catalunya. Departament de Benestar i Família. Direcció General d'Atenció a la Infància i l'Adolescència.

## 17.11 Atenció a la infància. 2000-2004. Acolliments i adopcions.

	2000	2001	2002	2003	2004
<b>Acolliments<sup>(1)</sup></b>					
preadoptius	514	537	532	525	535
simples en família	336	420	467	514	538
<b>Adopcions<sup>(2)</sup></b>					
sol·licituds	99	116	180	285	481
infants adoptats	90	111	98	79	130

Font: Generalitat de Catalunya. Institut Català de l'Acolliment i de l'Adopció.

(1) A 31 de desembre.

(2) Adopcions d'infants de Catalunya.

## 17.12 Adopció internacional. 2000-2004.

### Sol·licituds d'adopció. Per països.

	2000	2001	2002	2003	2004
Bulgària	81	84	112	98	67
Hongria	5	2	3	2	-
Kazakhstan	-	-	-	-	52
Moldàvia	-	-	-	-	70
Romania	68	52	-	-	-
Rússia	261	470	695	751	882
Ucraïna	213	322	232	252	266
Resta Europa	1	4	10	93	10
<b>Total Europa</b>	<b>629</b>	<b>934</b>	<b>1 052</b>	<b>1 196</b>	<b>1 347</b>
Burkina Faso	3	6	2	5	2
Costa d'Ivori	4	4	10	6	13
Etiòpia	-	1	43	207	220
Madagascar	20	19	42	59	39
Marroc	6	5	8	30	20
R. D. del Congo	-	-	-	-	6
Resta Àfrica	11	8	17	18	11
<b>Total Àfrica</b>	<b>44</b>	<b>43</b>	<b>122</b>	<b>325</b>	<b>311</b>
Bolívia	6	3	17	26	36
Brasil	13	28	59	78	52
Colòmbia	85	99	131	118	61
Costa Rica	5	5	2	4	2
El Salvador	13	33	68	39	13
Equador	34	17	11	5	8
Guatemala	59	31	38	23	7
Haití	2	3	25	32	20
Hondures	5	3	4	10	6
Mèxic	58	17	11	13	13
Nicaragua	8	-	1	-	-
Perú	38	35	10	11	9
República Dominicana	13	20	12	17	5
Veneçuela	7	3	3	1	3
Xile	4	6	5	11	1
Resta Amèrica	3	2	1	-	4
<b>Total Amèrica</b>	<b>353</b>	<b>305</b>	<b>398</b>	<b>388</b>	<b>240</b>
Filipines	-	-	-	-	23
Índia	75	48	26	29	43
Nepal	41	45	83	108	129
Vietnam	2	13	19	2	-
Xina	513	503	403	866	1 071
Resta Àsia	3	1	7	25	4
<b>Total Àsia</b>	<b>634</b>	<b>610</b>	<b>538</b>	<b>1 030</b>	<b>1 270</b>
<b>Total Oceania</b>	-	-	1	-	-
<b>Total</b>	<b>1 660</b>	<b>1 892</b>	<b>2 111</b>	<b>2 939</b>	<b>3 168</b>

Font: Generalitat de Catalunya. Institut Català de l'Acolliment i de l'Adopció.

## 17.13 Adopció internacional. 2000-2004.

### Infants adoptats. Per països.

	2000	2001	2002	2003	2004
Bòsnia i Hercegovina	-	-	-	1	-
Bulgària	22	38	32	11	6
Croàcia	-	-	-	-	1
Geòrgia	-	-	-	1	-
Hongria	1	1	-	-	-
Kazakhstan	-	-	-	4	15
Lituània	1	-	-	-	-
Moldàvia	-	-	-	-	2
República Txeca	-	-	1	-	3
Romania	49	16	-	-	-
Rússia	103	245	256	438	506
Ucraïna	34	99	102	76	55
<b>Total Europa</b>	<b>210</b>	<b>399</b>	<b>391</b>	<b>531</b>	<b>588</b>
Burkina Faso	-	-	1	1	-
Camerun	-	1	2	-	-
Congo	-	2	2	-	1
Costa d'Ivori	1	1	-	-	-
Ghana	-	-	-	-	2
Guinea Bissau	-	-	-	1	1
Etiòpia	-	-	-	54	87
Mali	-	-	-	1	-
Madagascar	8	1	15	10	15
Marroc	-	5	10	16	21
República del Congo	-	-	2	6	3
Sierra Leone	-	-	-	1	-
Senegal	-	-	1	1	-
Togo	-	1	-	-	-
<b>Total Àfrica</b>	<b>9</b>	<b>11</b>	<b>33</b>	<b>91</b>	<b>130</b>
Bolívia	6	7	4	7	6
Brasil	11	5	10	6	17
Colòmbia	65	106	54	65	38
Costa Rica	1	-	3	1	-
El Salvador	4	16	11	10	4
Equador	7	4	3	1	-
Guatemala	13	38	14	9	-
Haití	-	1	1	20	11
Hondures	-	3	-	1	-
Mèxic	26	46	17	16	10
Nicaragua	8	10	1	-	-
Panamà	2	-	-	1	1
Perú	7	6	5	7	-
República Dominicana	6	5	8	7	2
Veneçuela	-	-	-	-	-
Xile	2	-	2	2	-
<b>Total Amèrica</b>	<b>158</b>	<b>247</b>	<b>133</b>	<b>153</b>	<b>89</b>
Índia	36	39	21	9	13
Israel	-	-	-	1	-
Filipines	-	-	-	-	1
Myanmar	-	1	-	-	-
Nepal	14	29	37	33	53
Palestina	-	-	-	-	-
Tailàndia	-	-	1	-	-
Vietnam	-	1	6	1	-
Xina	131	320	434	223	688
<b>Total Àsia</b>	<b>181</b>	<b>390</b>	<b>499</b>	<b>267</b>	<b>755</b>
<b>Total</b>	<b>558</b>	<b>1 047</b>	<b>1 056</b>	<b>1 042</b>	<b>1 562</b>

Font: Generalitat de Catalunya, Institut Català de l'Acolliment i de l'Adopció.

## 17.14 Empreses<sup>(1)</sup> cotitzants a la Seguretat Social. 2003. Per règims. Províncies.

	Barcelona	Girona	Lleida	Tarragona	Catalunya	Espanya	% Cat./Esp.
Empreses							
règim general	183 790	27 778	16 081	25 207	<b>252 856</b>	1 382 712	18,3
altres règims especials	483	440	4	517	<b>1 444</b>	11 717	12,3
<b>Total 2003</b>	<b>184 273</b>	<b>28 218</b>	<b>16 085</b>	<b>25 724</b>	<b>254 300</b>	<b>1 394 429</b>	<b>18,2</b>
Total 2002	180 862	27 464	15 548	24 909	<b>248 783</b>	1 349 188	18,4
Total 2001	180 174	27 010	15 247	24 440	<b>246 871</b>	1 330 676	18,6
Total 2000	180 789	26 951	15 185	24 049	<b>246 974</b>	1 331 759	18,5
Total 1999	185 076	25 464	14 469	21 993	<b>247 002</b>	1 293 592	19,1

Font: Ministerio de Trabajo y Asuntos Sociales. Tesorería General de la Seguridad Social.  
(1) Mitjanes mensuals.

## 17.15 Treballadors<sup>(1)</sup> cotitzants a la Seguretat Social. 2003. Per règims. Províncies.

	Barcelona	Girona	Lleida	Tarragona	Catalunya	Espanya	% Cat./Esp.
Treballadors							
règim general	1 926 015	222 188	119 279	216 917	<b>2 484 399</b>	12 902 728	19,3
treballadors autònoms	359 402	52 738	33 985	47 415	<b>493 540</b>	2 646 265	18,7
règim especial agrari	8 919	5 685	12 116	10 799	<b>37 519</b>	998 489	3,8
altres règims especials	32 532	4 082	1 191	3 977	<b>41 782</b>	266 647	15,7
<b>Total 2003</b>	<b>2 326 868</b>	<b>284 693</b>	<b>166 571</b>	<b>279 108</b>	<b>3 057 240</b>	<b>16 814 129</b>	<b>18,2</b>
Total 2002	2 281 142	273 991	163 646	270 263	<b>2 989 042</b>	16 318 124	18,3
Total 2001	2 250 915	265 388	159 014	261 773	<b>2 937 090</b>	15 933 055	18,4
Total 2000	2 174 679	257 287	156 370	251 182	<b>2 839 518</b>	15 389 605	18,5
Total 1999	2 114 158	219 171	132 511	200 996	<b>2 666 836</b>	14 883 792	17,9

Font: Ministerio de Trabajo y Asuntos Sociales. Tesorería General de la Seguridad Social.  
(1) Mitjanes mensuals.

## 17.16 Recaptació de la Seguretat Social. 2003. Per règims. Províncies.

Milions d'euros

	Barcelona	Girona	Lleida	Tarragona	Catalunya	Espanya	Cat./Esp.	%
<b>Seguretat Social</b>	<b>10 509,93</b>	<b>1 078,53</b>	<b>587,56</b>	<b>1 101,92</b>	<b>13 277,94</b>	<b>67 693,01</b>		<b>19,6</b>
règim general	8 555,39	834,75	438,00	859,87	<b>10 688,00</b>	53 328,69		20,0
treballadors autònoms	1 020,87	144,57	90,32	127,84	<b>1 383,60</b>	7 265,88		19,0
règim especial agrari	13,85	8,84	18,43	15,72	<b>56,84</b>	1 224,11		4,6
altres règims especials	58,93	7,52	2,03	9,93	<b>78,41</b>	711,70		11,0
desocupats	860,89	82,85	38,78	88,56	<b>1 071,09</b>	5 162,62		20,7
<b>Accidents laborals i malalties professionals</b>	<b>800,36</b>	<b>98,19</b>	<b>55,32</b>	<b>106,57</b>	<b>1 060,44</b>	<b>5 657,13</b>		<b>18,7</b>
TGSS <sup>(1)</sup>	3,15	0,82	0,74	0,92	<b>5,62</b>	254,36		2,2
MP <sup>(2)</sup>	797,22	97,37	54,58	105,65	<b>1 054,82</b>	5 402,77		19,5
Contingències comunes	304,23	33,32	20,36	38,06	<b>395,96</b>	1 973,49		20,1
Altres cotitzacions <sup>(3)</sup>	2 704,41	264,14	134,25	275,42	<b>3 378,22</b>	6 415,72		52,7
<b>Total 2003</b>	<b>14 318,93</b>	<b>1 474,18</b>	<b>797,49</b>	<b>1 521,96</b>	<b>18 112,56</b>	<b>91 739,35</b>		<b>19,7</b>

Font: Ministerio de Trabajo y Asuntos Sociales. Tesorería General de la Seguridad Social.

(1) Tesorería General de la Seguretat Social.

(2) Mútues patronals (import líquid).

(3) Excloses de la Seguretat Social.

## 17.17 Prestacions econòmiques de la Seguretat Social. 2003. Import. Per tipus. Províncies.

Milions d'euros

	Barcelona	Girona	Lleida	Tarragona	Catalunya	Espanya	Cat./Esp.	%
<b>Pensions</b>	<b>8 496,78</b>	<b>877,86</b>	<b>594,97</b>	<b>904,57</b>	<b>10 874,18</b>	<b>59 017,26</b>		<b>18,4</b>
incapacitat permanent	1 078,47	78,61	67,26	93,05	<b>1 317,39</b>	7 110,72		18,5
jubilació	5 788,79	635,43	402,90	633,10	<b>7 460,23</b>	39 408,60		18,9
viduïtat	1 532,64	154,60	117,61	166,70	<b>1 971,54</b>	11 449,88		17,2
orfandat	89,76	8,68	6,76	10,65	<b>115,85</b>	875,12		13,2
favor familiar	7,13	0,54	0,44	1,07	<b>9,17</b>	172,94		5,3
<b>Altres prestacions</b>	<b>688,96</b>	<b>62,88</b>	<b>32,92</b>	<b>61,95</b>	<b>846,70</b>	<b>4 922,47</b>		<b>17,2</b>
incapacitat temporal	431,88	35,60	16,37	32,24	<b>516,09</b>	2 642,00		19,5
maternitat	176,49	17,81	9,54	17,50	<b>221,34</b>	1 079,97		20,5
prestacions familiars	64,22	7,87	6,14	9,85	<b>88,08</b>	839,11		10,5
indemnitzacions	10,45	1,21	0,71	1,74	<b>14,12</b>	100,75		14,0
prestacions socials	3,18	0,08	0,05	0,37	<b>3,66</b>	187,21		2,0
recàrrec per manca de mesures de seguretat i d'higiene en el treball	2,19	0,31	0,11	0,24	<b>2,86</b>	18,23		15,7
altres	0,55	-	-	-	<b>0,55</b>	55,20		1,0
<b>Total 2003</b>	<b>9 185,74</b>	<b>940,73</b>	<b>627,89</b>	<b>966,52</b>	<b>11 720,89</b>	<b>63 939,73</b>		<b>18,3</b>
Total 2002	8 616,36	885,94	596,40	903,78	<b>11 002,47</b>	60 403,75		18,2
Total 2001	8 032,20	829,28	560,22	836,62	<b>10 258,32</b>	56 418,38		18,2
Total 2000	7 656,61	791,76	538,25	793,72	<b>9 780,34</b>	53 785,95		18,2
Total 1999	7 041,64	730,48	494,68	727,38	<b>8 994,18</b>	49 389,01		18,2

Font: Instituto Nacional de la Seguridad Social.

## 17.18 Pensions de la Seguretat Social. 2003<sup>(1)</sup>. Nombre. Per tipus. Províncies.

	Barcelona	Girona	Lleida	Tarragona	Catalunya	Espanya	% Cat./Esp.
Incapacitat permanent	114 402	10 095	8 454	10 763	<b>143 714</b>	806 689	17,8
Jubilació	626 732	83 257	54 397	81 324	<b>845 710</b>	4 617 033	18,3
Viduïtat	267 538	32 303	24 178	33 349	<b>357 368</b>	2 121 893	16,8
Orfandat	25 530	2 751	2 251	3 444	<b>33 976</b>	268 559	12,7
Favor familiar	1 726	128	95	251	<b>2 200</b>	41 576	5,3
<b>Total 2003</b>	<b>1 035 928</b>	<b>128 534</b>	<b>89 375</b>	<b>129 131</b>	<b>1 382 968</b>	<b>7 855 750</b>	<b>17,6</b>
Total 2002	1 026 364	128 115	89 331	127 348	<b>1 371 158</b>	7 793 805	17,6
Total 2001	1 015 578	126 958	88 822	125 430	<b>1 356 788</b>	7 715 679	17,6
Total 2000	1 007 462	125 662	87 979	123 217	<b>1 344 320</b>	7 649 392	17,6
Total 1999	995 601	124 315	87 105	121 483	<b>1 328 504</b>	7 561 781	17,6

Font: Instituto Nacional de la Seguridad Social.

(1) A 31 de desembre.

## 17.19 Pensió mitjana mensual de la Seguretat Social. 2003<sup>(1)</sup>. Per tipus. Províncies.

Euros

	Barcelona	Girona	Lleida	Tarragona	Catalunya	Espanya
Incapacitat permanent	670,44	563,14	580,68	644,52	<b>655,68</b>	641,23
Jubilació	669,62	552,95	526,72	572,84	<b>639,64</b>	625,28
Viduïtat	417,25	350,46	349,99	371,91	<b>402,43</b>	397,95
Orfandat	247,52	215,00	212,96	229,26	<b>240,74</b>	234,31
Favor familiar	288,79	315,32	325,66	306,28	<b>293,92</b>	302,75
<b>Total 2003</b>	<b>593,50</b>	<b>495,39</b>	<b>475,90</b>	<b>517,25</b>	<b>569,66</b>	<b>550,44</b>
Total 2002	557,86	467,76	450,69	487,66	<b>535,94</b>	519,36
Total 2001	532,86	448,37	432,91	466,57	<b>512,28</b>	498,37
Total 2000	504,14	424,79	411,13	441,50	<b>484,90</b>	471,79
Total 1999	480,35	405,36	391,99	420,05	<b>462,03</b>	449,43

Font: Instituto Nacional de la Seguridad Social.

(1) A 31 de desembre.

# 17.20 Pensions no contributives de la Seguretat Social. 2004.

## Beneficiaris i import. Comarques, àmbits i províncies.

	Invalidesa		Jubilació	
	beneficiaris <sup>(1)</sup>	import <sup>(2)</sup>	beneficiaris <sup>(1)</sup>	import <sup>(2)</sup>
Alt Camp	150	611,36	121	431,77
Alt Empordà	381	1 487,27	347	1 221,44
Alt Penedès	259	1 026,83	360	1 253,62
Alt Urgell	90	360,50	133	455,00
Alta Ribagorça	6	25,90	12	39,06
Anoia	445	1 783,41	354	1 240,96
Bages	561	2 271,63	362	1 262,14
Baix Camp	1 222	5 000,03	658	2 330,77
Baix Ebre	471	1 817,75	564	1 988,43
Baix Empordà	333	1 304,61	426	1 499,19
Baix Llobregat	3 311	12 739,46	2 844	9 902,25
Baix Penedès	339	1 333,11	292	1 032,37
Barcelonès	11 404	44 935,80	11 892	42 048,04
Berguedà	104	434,58	81	306,81
Cerdanya	20	82,24	40	140,63
Conca de Barberà	67	261,91	78	259,81
Garraf	431	1 650,60	408	1 420,98
Garrigues	62	242,31	220	777,44
Garrotxa	105	422,26	118	429,43
Gironès	594	2 433,45	434	1 570,49
Maresme	1 468	6 057,34	1 543	5 346,22
Montsià	395	1 567,85	394	1 355,66
Noguera	181	745,26	319	1 154,75
Osona	273	1 100,57	624	2 284,95
Pallars Jussà	40	153,25	77	275,63
Pallars Sobirà	12	49,20	22	78,58
Pla d'Urgell	129	543,39	326	1 123,95
Pla de l'Estany	46	186,42	76	283,04
Priorat	43	155,16	52	181,44
Ribera d'Ebre	107	429,73	79	288,29
Ripollès	51	201,74	43	155,05
Segarra	59	227,17	147	503,30
Segrià	1 075	4 300,85	1 170	4 179,05
Selva	384	1 556,34	470	1 672,00
Solsonès	46	182,81	99	352,66
Tarragonès	1 189	4 634,16	692	2 396,81
Terra Alta	51	197,21	209	715,76
Urgell	105	415,87	212	798,61
Val d'Aran	7	32,03	10	30,59
Vallès Occidental	3 061	12 324,35	2 270	7 880,39
Vallès Oriental	1 213	4 724,77	1 075	3 681,09
<b>Catalunya</b>	<b>30 290</b>	<b>120 010,74</b>	<b>29 653</b>	<b>104 348,80</b>
Àmbit Metropolità	21 147	83 459,16	20 392	71 532,57
Comarques Gironines	1 894	7 592,07	1 914	6 830,63
Camp de Tarragona	3 010	11 995,74	1 893	6 632,96
Terres de l'Ebre	1 024	4 012,53	1 246	4 348,14
Àmbit de Ponent	1 611	6 474,84	2 394	8 537,11
Comarques Centrals	1 429	5 773,00	1 520	5 447,52
Alt Pirineu i Aran	175	703,12	294	1 019,48
Barcelona	22 533	89 058,20	21 811	76 623,12
Girona	1 909	7 652,18	1 940	6 916,81
Lleida	1 814	7 291,90	2 763	9 827,49
Tarragona	4 034	16 008,27	3 139	10 981,10

Font: Generalitat de Catalunya. Departament de Benestar i Família. Secretaria General.

(1) A 31 de desembre.

(2) Milers d'euros.



## 17.21 Pensions assistencials. 2004.

### Beneficiaris i import. Comarques, àmbits i províncies.

	Malaltia		Vellesa	
	beneficiaris <sup>(1)</sup>	import <sup>(2)</sup>	beneficiaris <sup>(1)</sup>	import <sup>(2)</sup>
Alt Camp	5	10,49	3	7,19
Alt Empordà	15	33,12	12	25,48
Alt Penedès	10	25,33	3	6,29
Alt Urgell	5	10,49	2	4,20
Alta Ribagorça	-	-	2	5,40
Anoia	12	28,02	9	21,58
Bages	19	45,56	7	14,69
Baix Camp	45	104,90	12	26,23
Baix Ebre	19	43,31	8	17,83
Baix Empordà	13	29,07	10	21,43
Baix Llobregat	180	396,98	54	137,27
Baix Penedès	6	12,89	7	16,19
Barcelonès	377	870,54	228	527,96
Berguedà	4	10,19	4	8,84
Cerdanya	1	2,10	2	7,34
Conca de Barberà	1	3,30	2	5,70
Garraf	20	44,36	6	13,34
Garrigues	7	14,84	10	21,58
Garrotxa	11	23,83	2	4,20
Gironès	39	86,62	6	14,09
Maresme	38	88,12	22	51,40
Montsià	12	26,53	4	11,24
Noguera	6	15,44	10	23,83
Osona	10	24,43	6	15,29
Pallars Jussà	2	4,20	4	8,39
Pallars Sobirà	1	3,30	-	-
Pla d'Urgell	7	14,84	9	22,93
Pla de l'Estany	3	6,59	-	0,60
Priorat	4	8,39	-	-
Ribera d'Ebre	4	10,49	2	4,20
Ripollès	1	2,10	2	4,20
Segarra	10	21,13	3	6,29
Segrià	40	91,41	21	44,36
Selva	8	18,13	5	14,09
Solsonès	1	3,15	2	5,99
Tarragonès	39	83,92	18	48,55
Terra Alta	2	4,20	-	-
Urgell	6	12,59	11	26,08
Val d'Aran	1	2,10	1	2,70
Vallès Occidental	138	310,21	34	84,22
Vallès Oriental	58	127,08	19	45,41
<b>Catalunya</b>	<b>1 180</b>	<b>2 674,24</b>	<b>562</b>	<b>1 326,55</b>
Ambit Metropolità	821	1 862,61	366	865,89
Comarques Gironines	90	199,46	37	84,07
Camp de Tarragona	100	223,89	42	103,85
Terres de l'Ebre	37	84,52	14	33,27
Ambit de Ponent	76	170,24	64	145,06
Comarques Centrals	46	111,34	28	66,39
Alt Pirineu i Aran	10	22,18	11	28,02
Barcelona	866	1 970,80	392	926,28
Girona	91	201,56	39	88,27
Lleida	86	193,47	75	174,88
Tarragona	137	308,41	56	137,12

Font: Generalitat de Catalunya, Departament de Benestar i Família. Secretaria General.

(1) A 31 de desembre.

(2) Milers d'euros.

# 17.22 Subsidis a persones amb discapacitat<sup>(1)</sup>. 2004<sup>(2)</sup>.

## Beneficiaris i import. Comarques, àmbits i províncies.

	Subsidi d'ingressos mínims		Subsidi sanitari farmacèutic <sup>(3)</sup>		Subsidi assist. tercera persona		Subsidi ajuda mobilitat i transport <sup>(4)</sup>	
	beneficiaris	import <sup>(4)</sup>	beneficiaris	beneficiaris	import <sup>(4)</sup>	beneficiaris	import <sup>(4)</sup>	
Alt Camp	33	74,69	1	3	3,16	1	0,52	
Alt Empordà	67	157,66	5	9	10,70	8	4,25	
Alt Penedès	44	108,35	1	4	3,27	2	1,04	
Alt Urgell	6	35,07	1	13	6,31	5	3,51	
Alta Ribagorça	3	6,29	-	-	-	-	-	
Anoia	73	162,11	2	5	4,09	5	2,77	
Bages	69	178,74	1	6	7,83	-	0,65	
Baix Camp	127	332,45	22	8	6,55	18	11,56	
Baix Ebre	41	88,09	5	6	5,09	9	5,63	
Baix Empordà	51	118,47	3	8	8,59	4	3,68	
Baix Llobregat	415	993,12	39	22	21,45	15	9,27	
Baix Penedès	36	90,97	5	1	1,58	4	2,55	
Barcelonès	1 079	2 606,79	97	106	99,25	155	85,83	
Berguedà	20	46,31	1	1	1,58	3	1,56	
Cerdanya	9	20,83	-	2	1,64	1	0,52	
Conca de Barberà	15	37,47	-	2	1,64	5	2,73	
Garraf	76	180,62	5	4	3,27	4	2,08	
Garrigues	34	73,61	2	6	4,91	6	3,29	
Garrotxa	12	27,26	2	3	2,98	2	1,04	
Gironès	75	181,09	8	6	6,31	11	7,15	
Maresme	89	207,63	4	8	7,01	9	5,55	
Montsià	54	130,21	-	5	6,14	5	2,69	
Noguera	37	86,32	7	12	9,94	12	6,67	
Osona	36	88,05	1	1	1,58	2	1,01	
Pallars Jussà	6	24,73	-	3	3,10	3	2,03	
Pallars Sobirà	6	16,48	-	2	2,40	2	1,04	
Pla d'Urgell	43	101,61	5	8	6,55	6	3,68	
Pla de l'Estany	19	48,11	1	1	0,82	1	0,52	
Priorat	9	21,58	-	1	0,82	-	-	
Ribera d'Ebre	20	46,63	1	3	2,45	3	1,56	
Ripollès	18	40,31	3	2	1,64	-	-	
Segarra	28	63,69	-	10	8,18	6	3,12	
Segrià	135	333,44	12	16	15,20	20	12,49	
Selva	83	199,61	1	11	10,17	7	4,85	
Solsonès	13	27,27	2	5	4,09	3	1,56	
Tarragonès	145	324,50	10	14	11,87	23	14,34	
Terra Alta	8	17,98	-	3	2,45	1	0,52	
Urgell	16	45,26	2	4	3,92	6	3,55	
Val d'Aran	3	6,29	-	1	0,82	1	0,52	
Vallès Occidental	460	1 104,73	9	28	26,24	21	12,04	
Vallès Oriental	219	513,92	8	15	14,67	6	3,59	
<b>Catalunya</b>	<b>3 732</b>	<b>8 970,14</b>	<b>266</b>	<b>368</b>	<b>340,24</b>	<b>395</b>	<b>230,95</b>	
Àmbit Metropolità	2 382	5 715,16	163	187	175,17	212	119,40	
Comarques Gironines	325	772,51	23	40	41,21	33	21,49	
Camp de Tarragona	365	881,65	38	29	25,60	51	31,70	
Terres de l'Ebre	123	282,91	6	17	16,13	18	10,39	
Àmbit de Ponent	293	703,93	28	56	48,69	56	32,80	
Comarques Centrals	211	502,48	7	18	19,17	13	7,55	
Alt Pirineu i Aran	33	109,70	1	21	14,26	12	7,62	
Barcelona	2 580	6 190,37	168	200	190,25	222	125,39	
Girona	334	793,34	23	42	42,84	34	22,01	
Lleida	330	820,07	31	80	65,41	70	41,46	
Tarragona	488	1 164,56	44	46	41,73	69	42,10	

Font: Generalitat de Catalunya. Departament de Benestar i Família. Secretaria General.

(1) Subsidi econòmic derivat de la Llei d'integració social dels minusvàlids (LISMI).

(2) A 31 de desembre.

(3) Aquest apartat no inclou la totalitat dels beneficiaris del subsidi farmacèutic, sinó únicament aquells que reben a més d'aquest algun dels altres tres subsidis indicats.

(4) Milers d'euros.

# 17.23

## Ajuts complementaris a les pensions de viduïtat. 2003-2004.

Beneficiaris i import. Comarques, àmbits i províncies.

	2003		2004	
	beneficiaris <sup>(1)</sup>	import <sup>(2)</sup>	beneficiaris <sup>(1)</sup>	import <sup>(2)</sup>
Alt Camp	819	228,34	865	319,71
Alt Empordà	1 557	436,68	1 670	621,50
Alt Penedès	1 537	431,45	1 693	643,60
Alt Urgell	447	125,34	524	201,27
Alta Ribagorça	62	17,77	74	28,99
Anoia	1 737	480,51	1 778	645,70
Bages	2 656	735,04	2 860	1 064,69
Baix Camp	2 945	819,96	3 090	1 138,84
Baix Ebre	2 100	586,75	2 126	775,89
Baix Empordà	1 774	495,70	1 934	713,08
Baix Llobregat	10 783	3 009,84	11 147	4 059,09
Baix Penedès	983	276,83	1 070	403,11
Barcelonès	41 628	11 610,38	42 265	15 280,92
Berguedà	744	205,13	742	266,08
Cerdanya	228	63,43	245	90,80
Conca de Barberà	547	153,50	578	218,17
Garraf	1 716	480,14	1 759	643,14
Garrigues	735	205,42	775	288,17
Garrotxa	616	170,42	650	237,55
Gironès	1 678	470,51	1 795	662,79
Maresme	5 274	1 472,30	5 569	2 048,07
Montsià	1 748	485,03	1 759	632,86
Noguera	1 153	324,57	1 215	450,77
Osona	2 231	613,66	2 279	818,37
Pallars Jussà	296	82,15	318	121,96
Pallars Sobirà	143	40,06	144	54,63
Pla d'Urgell	1 050	294,43	1 056	387,64
Pla de l'Estany	394	109,52	409	148,94
Priorat	331	92,29	319	113,29
Ribera d'Ebre	659	182,91	644	233,23
Ripollès	418	113,20	431	153,20
Segarra	532	149,91	550	207,27
Segrià	4 305	1 208,44	4 488	1 657,03
Selva	1 859	519,29	1 926	709,08
Solsonès	272	76,43	301	110,68
Tarragonès	2 908	814,49	3 058	1 121,71
Terra Alta	505	139,96	514	191,26
Urgell	901	253,65	930	342,54
Val d'Aran	71	19,87	81	31,87
Vallès Occidental	10 845	3 015,26	11 310	4 118,32
Vallès Oriental	4 565	1 276,05	4 921	1 817,84
<b>Catalunya</b>	<b>115 752</b>	<b>32 286,90</b>	<b>119 862</b>	<b>43 773,92</b>
Ambit Metropolità	76 348	21 295,41	78 664	28 610,97
Comarques Gironines	8 296	2 315,33	8 815	3 246,14
Camp de Tarragona	8 533	2 385,40	8 980	3 314,83
Terres de l'Ebre	5 012	1 394,65	5 043	1 833,25
Ambit de Ponent	8 676	2 436,42	9 014	3 333,41
Comarques Centrals	7 640	2 110,78	7 960	2 905,51
Alt Pirineu i Aran	1 247	348,63	1 386	529,52
Barcelona	83 704	23 326,44	86 305	31 398,31
Girona	8 464	2 361,92	8 998	3 314,62
Lleida	10 039	2 818,27	10 536	3 912,69
Tarragona	13 545	3 780,05	14 023	5 148,08

Font: Generalitat de Catalunya. Departament de Benestar i Família. Secretaria General.

(1) A 31 de desembre.

(2) Milers d'euros.

# 17.24 Ajuts de suport a les famílies amb infants. 2003-2004.

## Beneficiaris i import. Comarques, àmbits i províncies.

	2003			2004		
	beneficiaris <sup>(1)</sup>		import <sup>(2)</sup>	beneficiaris <sup>(1)</sup>		import <sup>(2)</sup>
	famílies	fills		famílies	fills	
Alt Camp	1 247	1 401	755,63	1 202	1 373	665,29
Alt Empordà	3 450	3 959	2 146,80	3 715	4 322	2 070,21
Alt Penedès	3 100	3 560	1 925,93	3 412	3 979	1 873,60
Alt Urgell	471	517	278,63	495	551	258,97
Alta Ribagorça	79	99	54,30	93	112	52,67
Anoia	3 510	4 043	2 190,15	3 868	4 518	2 147,76
Bages	4 843	5 551	3 005,93	5 311	6 108	2 881,31
Baix Camp	5 511	6 425	3 489,30	5 766	6 746	3 236,18
Baix Ebre	1 971	2 190	1 185,90	1 929	2 196	1 063,90
Baix Empordà	3 446	3 929	2 134,35	3 605	4 181	2 012,28
Baix Llobregat	27 466	30 668	16 502,85	28 566	32 339	15 212,41
Baix Penedès	2 357	2 689	1 460,78	2 549	2 949	1 407,86
Barcelonès	58 193	66 647	36 043,50	58 533	67 858	32 267,16
Berguedà	911	1 004	540,15	973	1 088	507,42
Cerdanya	402	454	243,68	396	446	210,58
Conca de Barberà	569	664	359,78	606	704	330,53
Garraf	3 982	4 530	2 441,55	4 294	4 967	2 342,97
Garrigues	476	522	282,15	461	530	255,31
Garrotxa	1 457	1 730	944,48	1 525	1 826	869,30
Gironès	5 872	7 000	3 832,13	6 205	7 500	3 630,12
Maresme	13 020	14 977	8 113,43	13 288	15 518	7 407,03
Montsià	1 707	1 865	1 004,40	1 623	1 787	859,07
Noguera	974	1 134	618,68	1 050	1 243	589,42
Osona	4 641	5 486	2 997,30	4 975	6 010	2 897,40
Pallars Jussà	287	338	184,58	292	344	161,83
Pallars Sobirà	178	206	111,23	170	196	95,08
Pla d'Urgell	987	1 130	613,35	1 054	1 229	590,46
Pla de l'Estany	992	1 223	671,55	980	1 229	607,95
Priorat	214	249	136,35	211	242	117,45
Ribera d'Ebre	515	592	321,83	510	583	280,71
Ripollès	578	630	338,78	613	688	325,02
Segarra	593	700	380,48	636	759	355,80
Segrià	5 808	6 614	3 581,70	6 110	7 085	3 375,99
Selva	4 270	4 944	2 682,68	4 618	5 395	2 569,99
Solsonès	405	480	262,88	445	540	259,29
Tarragonès	6 931	7 849	4 250,40	7 306	8 432	4 027,53
Terra Alta	287	316	171,15	304	339	160,69
Urgell	1 049	1 209	658,50	1 105	1 306	618,31
Val d'Aran	217	252	135,45	208	238	114,76
Vallès Occidental	28 983	33 225	17 959,35	29 546	34 295	16 336,47
Vallès Oriental	13 104	14 765	7 959,00	13 637	15 567	7 338,54
<b>Catalunya</b>	<b>215 053</b>	<b>245 766</b>	<b>132 971,47</b>	<b>222 185</b>	<b>257 318</b>	<b>122 384,99</b>
Ambit Metropolità	147 848	168 372	90 945,60	151 276	174 523	82 778,18
Comarques Gironines	20 065	23 415	12 750,75	21 261	25 141	12 084,87
Camp de Tarragona	16 829	19 277	10 452,23	17 640	20 446	9 784,84
Terres de l'Ebre	4 480	4 963	2 683,28	4 366	4 905	2 364,38
Ambit de Ponent	9 887	11 309	6 134,85	10 416	12 152	5 785,28
Comarques Centrals	14 310	16 564	8 996,40	15 572	18 264	8 693,16
Alt Pirineu i Aran	1 634	1 866	1 007,85	1 654	1 887	893,88
Barcelona	161 756	184 455	99 679,30	166 402	192 243	91 210,24
Girona	20 400	23 799	12 956,25	21 587	25 510	12 259,53
Lleida	11 588	13 272	7 200,08	12 190	14 214	6 765,73
Tarragona	21 309	24 240	13 135,50	22 006	25 351	12 149,21

Font: Generalitat de Catalunya. Departament de Benestar i Família. Secretaria General.

(1) A 31 de desembre.

(2) Milers d'euros.

# 17.25

## Prestacions d'atur i taxes de cobertura. 1999-2003<sup>(1)</sup>. Beneficiaris. Províncies.

	Barcelona	Girona	Lleida	Tarragona	Catalunya	Espanya	% Catt./Esp.
<b>Beneficiaris</b>							
prestacions contributives per desocupació total							
1999	64 255	6 766	3 397	7 182	<b>81 599</b>	440 707	18,5
2000	62 777	7 016	3 267	7 773	<b>80 833</b>	446 413	18,1
2001	72 651	7 861	3 597	8 816	<b>92 925</b>	500 963	18,5
2002	85 512	8 951	4 103	9 937	<b>108 503</b>	565 701	19,2
2003	93 593	10 130	4 605	11 093	<b>119 422</b>	630 126	19,0
prestacions contributives per desocupació parcial							
1999	14	4	1	1	<b>19</b>	94	20,2
2000	7	-	-	-	<b>7</b>	265	2,6
2001	8	-	-	-	<b>8</b>	294	2,7
2002	27	3	-	1	<b>31</b>	202	15,3
2003	8	2	-	-	<b>10</b>	317	3,2
prestacions assistencials econòmiques (subsidi)							
1999	38 096	5 752	1 884	5 650	<b>51 382</b>	400 291	12,8
2000	33 652	5 239	1 763	5 127	<b>45 782</b>	367 908	12,4
2001	31 601	4 845	1 665	4 974	<b>43 084</b>	357 174	12,1
2002	32 776	4 777	1 699	5 003	<b>44 254</b>	355 687	12,4
2003	33 838	4 948	1 741	5 044	<b>45 571</b>	355 390	12,8
treballadors eventuais agraris							
1999	-	-	-	-	-	210 650	-
2000	-	-	-	-	-	224 170	-
2001	-	-	-	-	-	233 495	-
2002	-	-	-	-	-	224 621	-
2003	-	-	-	-	-	202 033	-
renda activa d'inserció laboral							
2001	260	13	6	21	<b>300</b>	7 650	3,9
2002	3 720	148	84	214	<b>4 165</b>	49 183	8,5
2003	428	25	14	48	<b>515</b>	16 325	3,2
<b>Total</b>							
1999	<b>102 365</b>	<b>12 522</b>	<b>5 281</b>	<b>12 833</b>	<b>133 001</b>	<b>1 051 742</b>	<b>12,6</b>
2000	<b>96 436</b>	<b>12 255</b>	<b>5 031</b>	<b>12 901</b>	<b>126 622</b>	<b>1 038 756</b>	<b>12,2</b>
2001	<b>104 520</b>	<b>12 718</b>	<b>5 268</b>	<b>13 813</b>	<b>136 319</b>	<b>1 099 576</b>	<b>12,4</b>
2002	<b>122 034</b>	<b>13 879</b>	<b>5 885</b>	<b>15 155</b>	<b>156 953</b>	<b>1 195 392</b>	<b>13,1</b>
2003	<b>127 867</b>	<b>15 105</b>	<b>6 360</b>	<b>16 185</b>	<b>165 517</b>	<b>1 206 686</b>	<b>13,7</b>
<b>Taxes de cobertura<sup>(2)</sup></b>							
bruta <sup>(3)</sup>							
1999	70,8	90,5	84,4	85,9	<b>74,1</b>	50,9	
2000	72,6	91,1	82,7	95,1	<b>76,3</b>	52,5	
2001	75,7	92,0	83,5	99,2	<b>79,2</b>	56,6	
2002	78,3	97,0	83,3	89,4	<b>80,9</b>	59,9	
2003	79,6	103,6	87,0	93,0	<b>82,8</b>	60,6	
neta <sup>(4)</sup>							
1998	74,0	93,5	88,7	91,4	<b>77,6</b>	61,9	
1999	78,4	95,5	92,3	100,0	<b>82,1</b>	63,5	
2000	79,5	95,6	92,5	109,7	<b>83,7</b>	64,7	
2001	81,8	96,1	94,1	114,1	<b>85,9</b>	68,5	
2002	85,1	101,9	94,5	101,3	<b>88,1</b>	71,6	
2003	87,0	108,9	97,0	103,3	<b>90,4</b>	71,9	

Font: Instituto Nacional de Empleo.

(1) Mitjanes anuals.

(2) Aquestes taxes podrien superar el 100% ja que alguns col·lectius no inclosos en l'atur registrat poden tenir dret a prestacions.

(3) La taxa de cobertura bruta s'obté dividint la suma dels beneficiaris de prestacions contributives (per desocupació total), més els beneficiaris de prestacions assistencials econòmiques, pel total d'atur registrat.

(4) La taxa de cobertura neta s'obté de la mateixa manera que la taxa de cobertura bruta, però descomptant els treballadors agrícoles fixos dels beneficiaris i dividint aquesta quantitat per l'atur registrat en la indústria, en la construcció i en els serveis.

## 17.26 Comptes de protecció social. 2000.

### Ingressos i despeses corrents.

Milions d'euros

	Catalunya		Espanya		% Cat./Esp.
	import	%	import	%	
<b>Total ingressos</b>	<b>21 445,67</b>	<b>100,0</b>	<b>128 446,00</b>	<b>100,0</b>	<b>16,7</b>
<b>cotitzacions socials</b>	<b>17 306,62</b>	<b>80,7</b>	<b>89 067,00</b>	<b>69,3</b>	<b>19,4</b>
dels ocupadors	13 038,63	60,8	67 303,00	52,4	19,4
de les persones protegides	3 927,87	18,3	19 988,00	15,6	19,7
reassignades	340,11	1,6	1 776,00	1,4	19,2
<b>aportacions de les administracions públiques</b>	<b>3 681,87</b>	<b>17,2</b>	<b>34 444,00</b>	<b>26,8</b>	<b>10,7</b>
Administració central	2 989,71	13,9	31 868,00	24,8	9,4
Administració autonòmica <sup>(1)</sup>	485,77	2,3	-	-	-
Administració local	206,39	1,0	2 573,00	2,0	26,9
<b>altres ingressos</b>	<b>457,19</b>	<b>2,1</b>	<b>4 935,00</b>	<b>3,8</b>	<b>9,3</b>
<b>Total despeses</b>	<b>20 545,83</b>	<b>100,0</b>	<b>120 710,00</b>	<b>100,0</b>	<b>17,0</b>
<b>prestacions de protecció social</b>	<b>20 011,46</b>	<b>97,4</b>	<b>117 568,00</b>	<b>97,4</b>	<b>17,0</b>
sense control de recursos	18 355,33	89,3	103 390,00	85,7	17,8
prestacions en efectiu	12 988,82	63,2	71 849,00	59,5	18,1
prestacions en espècie	5 065,72	24,7	29 908,00	24,8	16,9
cotitzacions reassignades	300,79	1,5	1 633,00	1,4	18,4
amb control de recursos	1 656,13	8,1	14 178,00	11,7	11,7
prestacions en efectiu	985,57	4,8	9 854,00	8,2	10,0
prestacions en espècie	631,24	3,1	4 037,00	3,3	15,6
cotitzacions reassignades	39,32	0,2	287,00	0,2	13,7
<b>despeses d'administració</b>	<b>456,92</b>	<b>2,2</b>	<b>2 577,00</b>	<b>2,1</b>	<b>17,7</b>
<b>altres despeses</b>	<b>77,44</b>	<b>0,4</b>	<b>565,00</b>	<b>0,5</b>	<b>13,7</b>

Font: Institut d'Estadística de Catalunya.

(1) En els comptes per al conjunt de l'Estat, les aportacions de l'Administració local inclouen les de l'Administració autonòmica.

## 17.27 Comptes de protecció social. 2000.

### Prestacions de protecció social. Per funcions.

Milions d'euros

	Catalunya		Espanya		% Cat./Esp.
	import	%	import	%	
<b>Total despesa corrent</b>	<b>20 011,47</b>	<b>100,0</b>	<b>117 568,00</b>	<b>100,0</b>	<b>17,0</b>
malaltia/assistència sanitària	5 883,23	29,4	33 983,00	28,9	17,3
discapacitació	1 644,01	8,2	9 220,00	7,8	17,8
vellesa	8 706,76	43,5	49 818,00	42,4	17,5
supervivència	786,39	3,9	5 001,00	4,3	15,7
família/fills	450,37	2,3	2 594,00	2,2	17,4
atur	2 294,06	11,5	14 886,00	12,7	15,4
habitatge	72,96	0,4	1 307,00	1,1	5,6
exclusió total	173,69	0,9	759,00	0,6	22,9

Font: Institut d'Estadística de Catalunya.

## 17.28 Comptes de protecció social. 1996-2000.

Ingressos i despeses corrents per habitant<sup>(1)</sup>.

Euros

	1996	1997	1998	1999	2000
<b>Total ingressos</b>	<b>2 718,85</b>	<b>2 736,21</b>	<b>2 794,10</b>	<b>2 908,61</b>	<b>3 043,11</b>
<b>cotitzacions socials</b>	<b>2 055,83</b>	<b>2 082,57</b>	<b>2 183,54</b>	<b>2 316,20</b>	<b>2 455,92</b>
dels ocupadors	1 520,14	1 556,86	1 634,25	1 736,41	1 850,27
de les persones protegides	473,82	471,31	497,70	533,14	557,39
reassignades	61,87	54,39	51,60	46,64	48,26
<b>aportacions de les administracions públiques</b>	<b>591,02</b>	<b>541,64</b>	<b>512,55</b>	<b>493,41</b>	<b>522,19</b>
Administració central	500,35	459,70	430,18	390,19	424,26
Administració autonòmica	60,67	54,95	54,37	74,22	68,93
Administració local	30,00	27,00	28,00	29,00	29,00
<b>altres ingressos</b>	<b>72,00</b>	<b>112,00</b>	<b>98,00</b>	<b>99,00</b>	<b>65,00</b>
<b>Total despeses</b>	<b>2 732,01</b>	<b>2 741,24</b>	<b>2 757,62</b>	<b>2 828,37</b>	<b>2 915,59</b>
<b>prestacions de protecció social</b>	<b>2 665,57</b>	<b>2 680,36</b>	<b>2 692,82</b>	<b>2 757,19</b>	<b>2 839,76</b>
sense control de recursos	2 395,33	2 424,27	2 451,49	2 513,63	2 604,74
prestacions en efectiu	1 725,44	1 735,77	1 743,55	1 773,83	1 843,20
prestacions en espècie	616,52	641,87	663,21	699,34	718,86
cotitzacions reassignades	53,37	46,63	44,73	40,46	42,68
amb control de recursos	270,24	256,08	241,33	243,57	235,02
prestacions en efectiu	158,59	150,37	142,68	136,32	139,86
prestacions en espècie	103,15	97,95	91,78	101,07	89,58
cotitzacions reassignades	8,50	7,76	6,87	6,19	5,58
<b>despeses d'administració</b>	<b>50,32</b>	<b>48,73</b>	<b>52,79</b>	<b>62,53</b>	<b>64,84</b>
<b>altres despeses</b>	<b>16,12</b>	<b>12,16</b>	<b>12,01</b>	<b>8,64</b>	<b>10,99</b>

Font: Institut d'Estadística de Catalunya.

(1) A preus constants (euros de 1995).

## 17.29 Comptes de protecció social. 1996-2000.

Prestacions de protecció social per habitant<sup>(1)</sup>. Per funcions.

Euros

	1996	1997	1998	1999	2000
<b>Total despesa corrent</b>	<b>2 650,33</b>	<b>2 660,32</b>	<b>2 671,37</b>	<b>2 730,20</b>	<b>2 799,96</b>
malaltia/assistència sanitària	733,63	744,72	754,46	786,52	823,17
discapacitació	206,82	214,70	219,70	225,30	230,03
vellesa	1 086,89	1 121,95	1 149,57	1 166,14	1 218,23
supervivència	103,07	103,69	105,60	106,94	110,03
família/fills	48,27	51,66	52,48	56,74	63,01
atur	413,67	375,78	348,96	339,36	320,98
habitatge	36,56	25,40	17,77	25,40	10,21
exclusió total	21,42	22,43	22,83	23,79	24,30

Font: Institut d'Estadística de Catalunya.

(1) A preus constants (euros de 1995).

## 17.30 Comptes de protecció social. 1996-2000.

### Ingressos i despeses corrents com a percentatge del PIB.

Tant per cent

	1996	1997	1998	1999	2000
<b>Total ingressos</b>	<b>19,2</b>	<b>18,5</b>	<b>18,0</b>	<b>18,0</b>	<b>18,2</b>
<b>cotitzacions socials</b>	<b>14,6</b>	<b>14,1</b>	<b>14,1</b>	<b>14,4</b>	<b>14,7</b>
dels ocupadors	10,8	10,5	10,6	10,8	11,1
de les persones protegides	3,4	3,2	3,2	3,3	3,3
reassignades	0,4	0,4	0,3	0,3	0,3
<b>aportacions de les administracions públiques</b>	<b>4,2</b>	<b>3,7</b>	<b>3,3</b>	<b>3,1</b>	<b>3,1</b>
Administració central	3,5	3,1	2,8	2,4	2,5
Administració autonòmica	0,4	0,4	0,4	0,5	0,4
Administració local	0,2	0,2	0,2	0,2	0,2
<b>altres ingressos</b>	<b>0,5</b>	<b>0,8</b>	<b>0,6</b>	<b>0,6</b>	<b>0,4</b>
<b>Total despeses</b>	<b>19,3</b>	<b>18,5</b>	<b>17,8</b>	<b>17,5</b>	<b>17,5</b>
<b>prestacions de protecció social</b>	<b>18,9</b>	<b>18,1</b>	<b>17,4</b>	<b>17,1</b>	<b>17,0</b>
sense control de recursos	17,0	16,4	15,8	15,6	15,6
prestacions en efectiu	12,2	11,7	11,3	11,0	11,0
prestacions en espècie	4,4	4,3	4,3	4,3	4,3
cotitzacions reassignades	0,4	0,3	0,3	0,3	0,3
amb control de recursos	1,9	1,7	1,6	1,5	1,4
prestacions en efectiu	1,1	1,0	0,9	0,8	0,8
prestacions en espècie	0,7	0,7	0,6	0,6	0,5
cotitzacions reassignades	0,1	0,1	0,0	0,0	0,0
<b>despeses d'administració</b>	<b>0,4</b>	<b>0,3</b>	<b>0,3</b>	<b>0,4</b>	<b>0,4</b>
<b>altres despeses</b>	<b>0,1</b>	<b>0,1</b>	<b>0,1</b>	<b>0,1</b>	<b>0,1</b>

Font: Institut d'Estadística de Catalunya.

## 17.31 Comptes de protecció social. 1996-2000.

### Prestacions de protecció social com a percentatge del PIB.

#### Per funcions.

Tant per cent

	1996	1997	1998	1999	2000
<b>Total despesa corrent</b>	<b>18,9</b>	<b>18,1</b>	<b>17,4</b>	<b>17,1</b>	<b>17,0</b>
malaltia/assistència sanitària	5,2	5,1	4,9	4,9	5,0
discapacitació	1,5	1,5	1,4	1,4	1,4
vellesa	7,7	7,6	7,5	7,3	7,4
supervivència	0,7	0,7	0,7	0,7	0,7
família/fills	0,3	0,4	0,3	0,4	0,4
atur	2,9	2,6	2,3	2,1	1,9
habitatge	0,3	0,2	0,1	0,2	0,1
exclusió total	0,2	0,2	0,1	0,1	0,1

Font: Institut d'Estadística de Catalunya.





# 18. Justícia

## Aspectes metodològics

### Definicions

Organització de l'Administració de justícia a Catalunya. 31 de desembre del 2004.

### Òrgans judicials

- 18.01 Òrgans judicials en funcionament. 2004. Províncies.
- 18.02 Òrgans judicials en funcionament. 2004. Jutjats. Comarques i àmbits.

### Penal

- 18.03 Jutjats de pau. Judicis de faltes i sentències condemnatòries. 2002. Províncies.
- 18.04 Jutjats d'instrucció. Moviment d'assumptes. 2002. Províncies.
- 18.05 Jutjats penals. Causes i executòries. 2004. Províncies.
- 18.06 Audiències provincials. Moviment d'assumptes. 2002. Províncies.
- 18.07 Audiències provincials. Assumptes, resolucions i executòries. 2000-2004. Províncies.
- 18.08 Població reclusa. Per sexes. 2004. Províncies.
- 18.09 Població reclusa. Per sexes, grups d'edat i tipus de delictes. 2004.
- 18.10 Població reclusa. Altes i baixes. Per sexes. 2004.

### Civil

- 18.11 Jutjats de pau. Assumptes resolts. 2002. Províncies.
- 18.12 Jutjats de primera instància. Assumptes resolts. Per tipus de judici. 2002. Províncies.
- 18.13 Audiències provincials. Assumptes resolts. 2002. Províncies.
- 18.14 Audiències provincials. Assumptes i resolucions. 2000-2004. Províncies.

### Altres tribunals

- 18.15 Contenciós administratiu. Tribunal Superior de Justícia de Catalunya. 2000-2004.
- 18.16 Conflictivitat constitucional. Tribunal Constitucional. 2000-2004.
- 18.17 Jutjats socials. Moviment d'assumptes. 2000-2004. Províncies.
- 18.18 Jutjats de primera instància i jutjats de família. Nul·litats, separacions i divorcis. 2004.
- 18.19 Justícia juvenil. Menors i joves atesos. 2000-2004. Comarques i àmbits.
- 18.20 Justícia juvenil. Intervencions efectuades. Per tipus d'assistència. 2004. Províncies.

### Síndic de Greuges

- 18.21 Queixes i consultes rebudes. 2000-2004. Comarques, àmbits i províncies.
- 18.22 Queixes i consultes rebudes. Per matèries. 2000-2004.

### Registres

- 18.23 Registre de la Propietat. Actes realitzats. 2003. Províncies.

## Seguretat ciutadana

- 18.24 Policia de la Generalitat. Mossos d'esquadra. Efectius. Per graduació. 2004. Comarques i àmbits.
- 18.25 Policia local. Efectius. Per graduació. 2004. Comarques i àmbits.

## Aspectes metodològics

---

Aquest capítol recull les estadístiques que es refereixen als diferents tipus d'actes públics que es deriven de les relacions jurídiques existents, reconegudes o regulades pel dret, entre particulars, entre Administració i administrats, i també entre les mateixes administracions públiques.

La presentació de les taules es fa seguint la tipologia dels diversos sectors del dret dins de l'ordenament jurídic: penal, civil i altres àmbits de la justícia contenciosa administrativa, social, familiar i juvenil.

En primer lloc i pel que fa a la **justícia penal** s'hi inclouen dades dels jutjats d'instrucció i de pau, i també els jutjats penals creats amb la competència d'enjudiciar i sentenciar els delictes menys greus. També s'hi inclou l'activitat de les audiències provincials. La informació es completa amb dades de la **població reclusa**. L'entrada en vigor del nou Codi penal, l'1 de gener de 1996, obliga a classificar els presos a partir d'una nova tipologia de delictes, que coexistirà amb la classificació de l'antic Codi penal. Als efectes estadístics cal remarcar, però, que cada pres es comptabilitza només per un únic delicte, aquell pel qual està subjecte a una major condemna.

En segon lloc, hi figura la **justícia civil**, és a dir, el sector de les relacions privades en l'àmbit de la justícia, distribuïda també per òrgans judicials i que té en compte tant

els aspectes litigiosos com els aspectes de jurisdicció voluntària.

En el tercer epígraf, sota el títol "altres tribunals", s'han agrupat: la **justícia contenciosa administrativa**, expressió de la litigiositat entre els administrats i l'Administració; la **conflictivitat constitucional** entre administracions públiques; la **contenciositat laboral** sota el títol de "jutjats socials"; els **processos de família**, que s'han recollit específicament; finalment, s'hi inclou informació de la **justícia juvenil**, a la qual es dona un tractament integrat.

El **Tribunal Superior de Justícia de Catalunya**, constituït el 1989, és la institució on culmina l'organització judicial de l'àmbit territorial de Catalunya i s'esgoten les diverses instàncies processals sense perjudici de les competències que corresponen al Tribunal Suprem. En general, el criteri emprat ha estat el de mantenir i, alhora, introduir la màxima informació estadística possible.

Els següents apartats són específics: les taules del **Síndic de Greuges** i les que reflecteixen l'**activitat dels registres** de Catalunya.

Tanquen aquest capítol de justícia unes taules estadístiques sobre la **polícia** dependent de la Generalitat i dels ajuntaments catalans.

## Definicions

---

**Assistència voluntària:** intervenció educativa iniciada, a petició del menor, quan finalitza la mesura judicial, en medi obert o en un centre, per tal de completar el programa de formació previst.

**Conciliació:** acte normalment jurisdiccional voluntari que possibilita l'establiment d'un acord directe entre les parts sobre l'assumpte litigiós d'un procés.

**Conflictivitat constitucional:** engloba els procediments iniciats per una administració contra disposicions o actes d'una altra.

**Desistiment:** acte on la part que ha exercit una acció la retira o desisteix de continuar amb les seves pretensions.

**Judici de conciliació:** acte en el qual compareixen les parts davant el jutge municipal, comarcal o de pau amb la finalitat d'aconseguir una avenença abans d'iniciar un procediment posterior.

**Judici de faltes:** procediment que té lloc davant els jutjats de pau o d'instrucció (tribunal unipersonal). Aquests jutjats te-

nen competència del coneixement i decisió sobre aquests judicis.

**Judici executiu:** procediment especial que persegueix una sentència favorable mitjançant un títol amb força legal reconeguda, com ara una lletra de canvi acceptada, sense necessitat d'una declaració prèvia de drets. El jutjat competent és el de primera instància.

**Menor** (atès per la Direcció General de Justícia Juvenil): menor que ha comès fets qualificats en el Codi penal com a delictes o falta i ha estat posat a disposició del jutjat de menors o d'altres òrgans jurisdiccionals penals, els quals li han imposat una mesura educativa que cal aplicar en medi obert o en centres d'internament.

**Procediment:** conjunt de regles que determinen les actuacions que cal seguir en tràmits judicials o administratius per tal d'aconseguir un fi determinat.

**Procediment abreujat:** procediment especial que se segueix per enjudiciar delictes castigats amb penes no superiors a presó major.

**Procediment civil:** engloba, per una banda, la jurisdicció contenciosa, aquella en què es decideixen assumptes on s'ha produït contraposició d'interessos entre dues parts; i, per l'altra, la jurisdicció voluntària, aquella en què una persona demana la declaració d'un dret sense oposició de part.

**Procediment ordinari per delictes greus:** procés que se segueix per als delictes castigats amb penes superiors a presó major.

**Procediment penal:** conjunt de normes que regulen els tràmits que ha de seguir un tribunal per jutjar la comissió d'un delictes o falta tipificats en el Codi penal.

**Procés:** conjunt d'actuacions jurisdiccionals posades per l'Estat a disposició dels particulars o d'ell mateix en els diversos sectors d'aplicació de la llei. En un procés civil l'actuació de la justícia està motivada per les parts que, amb les seves peticions i qualificacions, limiten el veredict final. En un procés penal, en canvi, l'actuació és produïda *ex officio* per iniciativa del tribunal.

**Recurs:** acte pel qual es posa de manifest el desacord amb una resolució o sentència i s'expressa davant de la instància judicial corresponent.

**Recurs d'apel·lació:** recurs que pretén aconseguir la revocació d'una resolució per part d'un tribunal superior.

**Reparació:** activitat orientada a reparar el dany causat a la víctima amb acord previ entre les parts.

**Resolució:** allò que dictaminen els jutges o els tribunals. Pot ser en forma d'acte, de provisió o de sentència.

**Requeriment:** instigació verbal o escrita, mitjançant una autoritat pública, a una persona perquè executi o s'abstingui d'executar un acte determinat.

**Sentència:** declaració del judici i resolució del jutge.

**Sumari:** fase del procés que segueix la denúncia o querella, encaminada a fixar els fets materials que poden influir en l'escrit de qualificació legal del delictes i orientada a determinar-ne la culpabilitat. Després de l'acte de conclusió es remet al tribunal competent en el cas de delictes greus o bé l'assumeix el mateix jutge, si es tracta d'un delictes menys greu.

## Organització de l'Administració de justícia a Catalunya. 31 de desembre del 2004.

<b>Àmbit jurisdiccional<sup>(1)</sup></b>	<b>Òrgans col·legiats</b>	<b>Competències</b>
Comunitat autònoma	Tribunal Superior de Justícia de Catalunya <sup>(2)</sup>	Coneix dels assumptes que la llei determina en matèria social, contenciosa administrativa, civil i penal. És la màxima autoritat judicial en matèria de dret civil i de dret administratiu propi de Catalunya.
Províncies	Audiències provincials	En el dret civil coneixen dels recursos que estableixi la llei contra resolucions dictades pels jutjats de primera instància. En el dret penal enjudicien i sentencien els delictes castigats amb penes privatives de llibertat superiors a 5 anys, tret que l'enjudiciament correspongui al Tribunal del Jurat, i coneixen dels recursos que estableixi la llei contra les resolucions dictades pels jutjats penals i d'instrucció de la província.
	Tribunal del Jurat	Té competència per a l'enjudiciament dels delictes que la llei determina entre els inclosos en les categories següents: delictes contra les persones, delictes comesos pels funcionaris públics en l'exercici dels seus càrrecs, delictes contra l'honor, delictes contra la llibertat i la seguretat, i delictes d'incendis.

<b>Àmbit jurisdiccional</b>	<b>Òrgans unipersonals</b>	<b>Competències</b>
Supraprovincial	Jutjats de vigilància penitenciària	Exerceixen funcions jurisdiccionals en matèria d'execució de penes privatives de llibertat, mesures de seguretat i altres que assenyalí la llei general penitenciària.
Províncial	Jutjats contenciosos administratius	Coneixen dels recursos contenciosos administratius que la llei determina.
	Jutjats de menors	Coneixen dels delictes o faltes comesos pels menors i exerceixen aquelles altres funcions que en relació amb els menors d'edat els atribueix la llei.
	Jutjats mercantils	Els primers jutjats d'aquesta categoria està previst que entrin en funcionament l'1 de setembre de 2004. Resolen conflictes sobre matèries de caràcter predominantment mercantil que la llei els encomani.
Províncial o infraprovincial	Jutjats socials	Tenen competències en matèria laboral i Seguretat Social.
	Jutjats penals	Enjudicien i sentencien els delictes castigats amb penes privatives de llibertat no superiors a 5 anys, tret que l'enjudiciament correspongui al Tribunal del Jurat, o amb multes sigui quina en sigui la quantia.
Partit judicial	Jutjats de primera instància i d'instrucció <sup>(3)</sup>	Tenen competències en primera instància dels assumptes civils que la llei no atribueixi a altres jutjats o tribunals i, pel que fa als assumptes penals, en la instrucció d'aquells procediments l'enjudiciament dels quals correspondrà als jutjats penals o a les audiències provincials.
	Jutjats de violència contra la dona	Es preveu que els primers jutjats d'aquesta categoria entrin en funcionament a finals del mes de juny del 2005. Resolen causes penals en matèria de violència sobre la dona i causes civils relacionades.
Municipal	Jutjats de pau <sup>(4)</sup>	Tenen competència civil en actes de conciliació, judicis verbals de quantia no superior a 90 euros i compleixen funcions de Registre Civil. Penalment coneixen dels processos per faltes que els atribueix la llei i poden intervenir en actuacions penals de prevencions.

Font: Generalitat de Catalunya. Departament de Justícia. Direcció General de Relacions amb l'Administració de Justícia.

- (1) S'indica l'àmbit territorial que correspon actualment als òrgans judicials de Catalunya, independentment que la llei permeti establir altres límits territorials per a aquests òrgans.
- (2) Òrgan constituït el 23 de maig de 1989.
- (3) Als partits judicials de Badalona, Barcelona, l'Hospitalet de Llobregat, Granollers, Mataró, Sabadell, Terrassa, Girona, Lleida i Tarragona es diferencien els jutjats d'instrucció i els jutjats de primera instància. Els jutjats de primera instància són els encarregats dels processos civils i els jutjats d'instrucció dels processos penals.
- (4) Hi ha un jutjat de pau en tots els municipis, excepte en els 49 que són capital de partit judicial.

## Procediment penal.

Inici del procés	Procediment	Instrucció	Enjudiciament i sentència	Recurs
Atestat, querella o denúncia	Ordinari	Jutjats d'instrucció	Audiències provincials	Tribunal Suprem
	Abreujat	Jutjats d'instrucció	Audiències provincials Jutjats penals	Tribunal Suprem Audiències provincials
	Segons llei del jurat	Jutjats d'instrucció	Tribunal del Jurat	Tribunal Superior de Justícia de Catalunya
	Judici de faltes		Jutjats d'instrucció Jutjats de pau	Audiències provincials Jutjats d'instrucció

Font: Generalitat de Catalunya. Departament de Justícia i Interior. Direcció General de Relacions amb l'Administració de Justícia.

## Procediment civil.

Inici del procés	Procediment declaratiu <sup>(1)</sup>	Coneixement i sentència	Recurs <sup>(2)</sup>
Demanda	Judici ordinari	Jutjats de 1a. instància	Audiències provincials
	Demandes relatives a drets honorífics de les persones, impugnació d'acords socials d'entitats mercantils, arrendaments de béns immobles, entre altres, i demandes de quantia superior a 3.000 euros.		
	Judici verbal	Jutjats de 1a. instància	Audiències provincials
	Desnonament per manca de pagament de la renda o per expiració del termini fixat contractualment en arrendaments de béns immobles, suspensió d'obra nova, entre altres, i demandes de quantia superior a 90 euros i fins a 3.000 euros.		
	Demandes de quantia d'1 a 90 euros.	Jutjats de pau	Jutjats de 1a. instància

Font: Generalitat de Catalunya. Departament de Justícia i Interior. Direcció General de Relacions amb l'Administració de Justícia.

(1) Es determina el procediment segons la matèria del judici i, en lloc seu, segons la quantia de la demanda d'acord amb la Llei d'enjudiciament civil. A banda dels procediments declaratius, hi ha els procediments especials com ara els processos sobre la capacitat de les persones, filiació, matrimoni, menors, els processos monitoris, etc.

(2) El coneixement dels recursos de cassació i revisió correspon al Tribunal Suprem, llevat que es fonamentin en la infracció de normes de dret civil català, en què esdevé competent el Tribunal Superior de Justícia de Catalunya.

## 18.01 Òrgans judicials en funcionament. 2004<sup>(1)</sup>. Províncies.

	Barcelona	Girona	Lleida	Tarragona	Catalunya
Tribunal Superior de Justícia de Catalunya sales <sup>(2)</sup>	3	-	-	-	3
Audiències provincials seccions	19	3	2	3	27
Jutjats					
de 1a. Instància d'instrucció	92	6	6	7	111
de 1a. instància i instrucció de registre civil exclusiu degà únic	58	4	4	5	71
mercantils	84	26	9	25	144
penals	3	-	-	-	3
socials	1	-	-	-	1
contenciosos administratius de vigilància penitenciària <sup>(3)</sup>	4	-	-	-	4
de menors	38	6	3	6	53
de pau	42	4	1	4	51
	14	2	1	2	19
	3	-	1	-	4
	6	1	1	1	9
	286	212	224	175	897

Font: Generalitat de Catalunya. Departament de Justícia. Direcció General de Relacions amb l'Administració de Justícia.

(1) A 31 de desembre.

(2) El Tribunal Superior de Justícia de Catalunya (TSJC) compta amb tres sales: sala civil i penal, sala contenciosa administrativa i sala social. La sala contenciosa administrativa està dividida en cinc seccions.

(3) Els tres jutjats de vigilància penitenciària amb jurisdicció a les províncies de Barcelona i Girona s'han comptat en el total d'òrgans de la província de Barcelona perquè tenen la seu dins d'aquesta província. El jutjat de vigilància penitenciària amb jurisdicció a les províncies de Lleida i Tarragona s'ha comptat en el total d'òrgans de la província de Lleida perquè té la seu dins d'aquestes províncies.



## 18.02 Òrgans judicials en funcionament<sup>(1)</sup>. 2004.

### Jutjats. Comarques i àmbits.

	Jutjats 1a			Jutjats			Jutjats		Jutjats pau
	Jutjats 1a instància	Jutjats instrucció	Jutjats instància/ instrucció	Jutjats penals	Jutjats socials	Jutjats contenciosos administratius	Jutjats menors	Jutjats vigilància penitenciària	
Alt Camp	-	-	2	-	-	-	-	-	22
Alt Empordà	-	-	7	2	1	-	-	-	67
Alt Penedès	-	-	3	-	-	-	-	-	26
Alt Urgell	-	-	2	-	-	-	-	-	18
Alta Ribagorça	-	-	-	-	-	-	-	-	2
Anoia	-	-	4	-	-	-	-	-	32
Bages	-	-	5	2	1	-	-	-	34
Baix Camp	-	-	9	2	1	-	-	-	27
Baix Ebre	-	-	4	1	1	-	-	-	13
Baix Empordà	-	-	7	-	-	-	-	-	35
Baix Llobregat	-	-	33	-	-	-	-	-	23
Baix Penedès	-	-	6	-	-	-	-	-	13
Barcelonès	71	42	6	24	33	14	6	3	1
Berguedà	-	-	2	-	-	-	-	-	30
Cerdanya	-	-	1	-	-	-	-	-	16
Conca de Barberà	-	-	-	-	-	-	-	-	22
Garraf	-	-	6	2	-	-	-	-	5
Garrigues	-	-	-	-	-	-	-	-	24
Garrotxa	-	-	2	-	-	-	-	-	20
Gironès	6	4	4	4	3	2	1	-	26
Maresme	5	4	6	3	2	-	-	-	28
Montsià	-	-	2	-	-	-	-	-	11
Noguera	-	-	2	-	-	-	-	-	29
Osona	-	-	4	-	-	-	-	-	50
Pallars Jussà	-	-	1	-	-	-	-	-	13
Pallars Sobirà	-	-	-	-	-	-	-	-	15
Pla d'Urgell	-	-	-	-	-	-	-	-	16
Pla de l'Estany	-	-	-	-	-	-	-	-	11
Priorat	-	-	1	-	-	-	-	-	22
Ribera d'Ebre	-	-	-	-	-	-	-	-	14
Ripollès	-	-	1	-	-	-	-	-	18
Segarra	-	-	2	-	-	-	-	-	20
Segrià	6	4	3	3	1	1	1	1	37
Selva	-	-	8	-	-	-	-	-	24
Solsonès	-	-	1	-	-	-	-	-	14
Tarragonès	7	5	3	3	2	2	1	-	20
Terra Alta	-	-	1	-	-	-	-	-	11
Urgell	-	-	-	-	-	-	-	-	20
Val d'Aran	-	-	1	-	-	-	-	-	8
Vallès Occidental	11	8	11	5	4	-	-	-	19
Vallès Oriental	5	4	4	2	2	-	-	-	41
<b>Catalunya</b>	<b>111</b>	<b>71</b>	<b>144</b>	<b>53</b>	<b>51</b>	<b>19</b>	<b>9</b>	<b>4</b>	<b>897</b>
Àmbit Metropolità	92	58	69	36	41	14	6	3	143
Comarques Gironines	6	4	25	6	4	2	1	-	201
Camp de Tarragona	7	5	18	5	3	2	1	-	126
Terres de l'Ebre	-	-	7	1	1	-	-	-	49
Àmbit de Ponent	6	4	4	3	1	1	1	1	146
Comarques Centrals	-	-	16	2	1	-	-	-	160
Alt Pirineu i Aran	-	-	5	-	-	-	-	-	72

Font: Generalitat de Catalunya. Departament de Justícia. Direcció General de Relacions amb l'Administració de Justícia.

(1) A 31 de desembre. Cal tenir present que, llevat de pocs casos, no hi ha correspondència entre els límits territorials de les comarques i dels partits judicials. El nombre d'òrgans judicials que s'indica en el quadre correspon als que realment tenen la seu en la comarca de referència, prescindint de la comarca a què pertanyen els municipis als quals s'estén la seva jurisdicció territorial.

## 18.03 Penal. Jutjats de pau. 2002.

### Judicis de faltes i sentències condemnatòries. Províncies.

	Barcelona	Girona	Lleida	Tarragona	Catalunya	Espanya	% Cat./Esp.
<b>Judicis de faltes</b>							
incoats	1 088	439	79	396	<b>2 002</b>	11 700	17,1
resolts per sentència	672	125	55	195	<b>1 047</b>	5 429	19,3
resolts per altres resolucions	1 286	215	24	233	<b>1 758</b>	6 489	27,1
<b>Sentències condemnatòries</b>	<b>69</b>	<b>26</b>	<b>10</b>	<b>145</b>	<b>250</b>	<b>1 269</b>	<b>19,7</b>
contra l'ordre públic	-	1	4	18	<b>23</b>	49	46,9
contra els interessos general:	3	-	-	14	<b>17</b>	29	58,6
contra les persones	64	25	6	101	<b>196</b>	1 165	16,8
contra la propietat	2	-	-	12	<b>14</b>	26	53,8

Font: Instituto Nacional de Estadística.

## 18.04 Penal. Jutjats d'instrucció. 2002.

### Moviment d'assumptes. Províncies.

	Barcelona	Girona	Lleida	Tarragona	Catalunya	Espanya	% Cat./Esp.
Assumptes registrats	765 302	124 071	43 039	140 164	<b>1 072 576</b>	6 343 987	16,9
<b>Assumptes resolts</b>	<b>750 044</b>	<b>123 116</b>	<b>42 969</b>	<b>135 458</b>	<b>1 051 587</b>	<b>6 258 218</b>	<b>16,8</b>
sumaris	330	83	30	80	<b>523</b>	3 598	14,5
diligències prèvies	429 202	62 055	25 827	88 520	<b>605 604</b>	3 991 162	15,2
diligències indeterminades	52 167	5 646	1 158	15 386	<b>74 357</b>	308 966	24,1
procediments abreujats	13 197	6 754	526	3 394	<b>23 871</b>	159 525	15,0
<i>habeas corpus</i>	337	133	94	34	<b>598</b>	3 176	18,8
judicis de faltes	134 632	24 839	8 139	12 513	<b>180 123</b>	908 008	19,8
executòries	18 641	5 316	817	3 068	<b>27 842</b>	184 984	15,1
despatxos auxili judicial	101 473	18 270	6 374	12 433	<b>138 550</b>	698 067	19,8
altres assumptes	65	20	4	30	<b>119</b>	732	16,3

Font: Instituto Nacional de Estadística.

## 18.05 Penal. Jutjats penals. 2004.

### Causes i executòries. Províncies.

	Barcelona	Girona	Lleida	Tarragona	Catalunya
<b>Causas</b>					
registrades durant l'any	16 464	2 564	1 013	2 531	<b>22 572</b>
resoltes per sentència	15 628	2 913	1 496	2 352	<b>22 389</b>
<b>Executòries</b>					
registrades durant l'any	25 376	3 789	1 937	3 634	<b>34 736</b>
pendents a fi d'any	51 219	5 684	1 928	5 148	<b>63 979</b>

Font: Dades elaborades pel Departament de Justícia de la Generalitat de Catalunya a partir de dades del Consell General del Poder Judicial.

## 18.06 Penal. Audiències provincials. 2002. Moviment d'assumpes. Províncies.

	Barcelona	Girona	Lleida	Tarragona	Catalunya	Espanya	Cat./Esp.	%
Assumpes registrats <sup>(1)</sup>	1 666	259	133	259	<b>2 317</b>	13 120		17,7
Assumpes resolts								
processos única instància	773	103	125	169	<b>1 170</b>	8 931		13,1
recursos	11 925	1 613	764	1 411	<b>15 713</b>	98 674		15,9
Assumpes resolts per sentència								
sentències condemnatòries <sup>(1)</sup>	767	105	101	120	<b>1 093</b>	7 326		14,9
sentències absolutòries <sup>(1)</sup>	222	34	15	33	<b>304</b>	1 795		16,9
recursos estimatoris	1 895	335	116	424	<b>2 770</b>	15 934		17,4
recursos desestimatoris	5 574	631	223	511	<b>6 939</b>	43 880		15,8

Font: Instituto Nacional de Estadística.

(1) Processos en única instància.

## 18.07 Penal. Audiències provincials. 2000-2004. Assumpes, resolucions i executòries. Províncies.

	Barcelona	Girona	Lleida	Tarragona	Catalunya	Espanya	Cat./Esp.	%
Assumpes per resoldre registrats durant l'any i reoberts								
2000	12 147	1 601	601	1 496	<b>15 845</b>	99 310		16,0
2001	12 276	1 585	784	1 676	<b>16 321</b>	105 480		15,5
2002	13 046	1 810	922	1 711	<b>17 489</b>	107 748		16,2
2003	13 990	1 690	915	1 502	<b>18 097</b>	113 237		16,0
2004	15 798	2 117	956	1 691	<b>20 562</b>	127 055		16,2
Resolucions								
sentències dictades								
2000	9 293	1 035	362	1 056	<b>11 746</b>	71 189		16,5
2001	8 390	875	482	1 189	<b>10 936</b>	69 125		15,8
2002	8 458	1 105	455	1 088	<b>11 106</b>	68 617		16,2
2003	8 237	785	463	1 160	<b>10 645</b>	67 293		15,8
2004	8 999	1 079	571	1 132	<b>11 781</b>	72 254		16,3
Executòries								
per resoldre								
2000	6 016	589	391	682	<b>7 678</b>	51 695		14,9
2001	4 781	556	332	685	<b>6 354</b>	45 740		13,9
2002	3 645	466	314	545	<b>4 970</b>	31 621		15,7
2003	4 007	1 035	162	486	<b>5 690</b>	29 187		19,5
2004	870	190	117	129	<b>1 306</b>	8 857		14,7
resoltes								
2000	3 051	181	152	299	<b>3 683</b>	26 188		14,1
2001	2 328	240	131	315	<b>3 014</b>	25 118		12,0
2002	2 124	114	137	290	<b>2 665</b>	22 010		12,1
2003	2 069	94	76	176	<b>2 415</b>	20 370		11,9
2004	1 792	112	189	335	<b>2 428</b>	18 234		13,3
pendents a fi d'any								
2000	2 965	408	239	383	<b>3 995</b>	24 930		16,0
2001	2 578	316	201	370	<b>3 465</b>	21 259		16,3
2002	2 745	352	219	413	<b>3 729</b>	20 030		18,6
2003	2 586	385	252	383	<b>3 606</b>	19 087		18,9
2004	2 484	487	265	376	<b>3 612</b>	19 792		18,2

Font: Dades elaborades pel Departament de Justícia de la Generalitat de Catalunya a partir de dades del Consell General del Poder Judicial.

## 18.08 Població reclusa. 2004<sup>(1)</sup>. Per sexes. Províncies.

	Barcelona	Girona	Lleida	Tarragona	Catalunya
<b>Penats</b>	<b>5 064</b>	<b>175</b>	<b>1 017</b>	<b>202</b>	<b>6 458</b>
homes	4 705	167	967	199	6 038
dones	359	8	50	3	420
<b>Preventius</b>	<b>1 179</b>	<b>189</b>	<b>134</b>	<b>106</b>	<b>1 608</b>
homes	1 058	181	122	105	1 466
dones	121	8	12	1	142
<b>Internats judicials</b>	<b>28</b>	-	-	-	<b>28</b>
homes	27	-	-	-	27
dones	1	-	-	-	1
<b>Total 2004</b>	<b>6 271</b>	<b>364</b>	<b>1 151</b>	<b>308</b>	<b>8 094</b>
Total 2003	5 708	329	1 081	298	7 416
Total 2002	5 366	299	986	273	6 924
Total 2001	4 889	277	974	265	6 405
Total 2000	4 590	289	939	255	6 073

Font: Generalitat de Catalunya. Departament de Justícia. Direcció General de Serveis Penitenciaris i de Rehabilitació.

(1) A 31 de desembre.

# 18.09 Població reclusa. 2004<sup>(1)</sup>.

## Per sexes, grups d'edat i tipus de delictes.

	Homes					total
	18-20	21-25	26-40	41-60	61 i més	
<b>Delictes (antic Codi penal)</b>						
contra la seguretat interior de l'Estat <sup>(2)</sup>	-	-	-	-	-	-
falsedats	-	1	1	8	1	11
contra l'Administració de justícia	-	-	1	1	-	2
contra la salut pública i el medi ambient	-	-	14	29	3	46
contra la seguretat del trànsit	-	-	-	-	-	-
dels funcionaris públics en l'exercici del seu càrrec	-	-	-	-	-	-
contra les persones	-	-	181	91	6	278
contra la llibertat sexual	-	-	31	27	4	62
contra l'honor	-	-	-	-	-	-
contra la llibertat i la seguretat	-	-	2	7	-	9
contra la propietat	-	-	53	35	8	96
de la imprudència punible	-	-	-	-	-	-
lleis especials (contraban i defraudació)	-	-	-	-	-	-
faltes	-	-	-	-	-	-
no hi consta	-	-	1	3	-	4
<b>total antic Codi penal</b>	-	1	284	201	22	508
<b>Delictes (nou Codi penal)</b>						
de l'homicidi	13	48	270	148	20	499
de les lesions	11	37	173	77	6	304
contra la llibertat	2	22	64	30	-	118
tortures i contra la integritat moral	1	8	66	39	2	116
contra la llibertat sexual	6	31	179	139	21	376
contra la intimitat, el dret a la pròpia imatge i la inviolabilitat de domicili	-	1	3	-	-	4
contra l'honor	-	-	-	-	-	-
contra les relacions familiars	-	1	-	-	-	1
contra el patrimoni i l'ordre socioeconòmic	122	597	2 112	506	20	3 357
contra la Hisenda Pública	-	-	5	2	1	8
contra la seguretat col·lectiva i la salut pública	18	174	912	521	39	1 664
de les falsedats	2	7	36	30	6	81
contra l'Administració pública	-	6	6	13	-	25
contra l'Administració de justícia	-	3	41	29	-	73
contra la Constitució	-	-	49	1	-	50
contra l'ordre públic	1	9	8	25	2	45
no hi consta	23	68	148	58	5	302
<b>total nou Codi penal</b>	199	1 012	4 072	1 618	122	7 023
<b>Total</b>	199	1 013	4 356	1 819	144	7 531

Font: Generalitat de Catalunya. Departament de Justícia. Direcció General de Serveis Penitenciaris i de Rehabilitació.

(1) A 31 de desembre.

(2) Comprèn atemptats contra les autoritats, els agents i funcionaris públics, resistència, desobediència, descataments, insults, injúries i amenaces.

Dones						
18-20	21-25	26-40	41-60	61 i més	total	
-	-	-	-	-	-	Delictes (antic Codi penal)
-	-	1	-	-	1	contra la seguretat interior de l'Estat <sup>(2)</sup>
-	-	-	-	-	-	falsedats
-	-	7	1	-	8	contra l'Administració de justícia
-	-	-	-	-	-	contra la salut pública i el medi ambient
-	-	-	-	-	-	contra la seguretat del trànsit
-	-	-	-	-	-	dels funcionaris públics en l'exercici del seu càrrec
-	-	7	2	-	9	contra les persones
-	-	1	-	-	1	contra la llibertat sexual
-	-	-	-	-	-	contra l'honor
-	-	1	-	-	1	contra la llibertat i la seguretat
-	1	4	1	-	6	contra la propietat
-	-	-	-	-	-	de la imprudència punible
-	-	-	-	-	-	lleis especials (contraban i defraudació)
-	-	-	-	-	-	faltes
-	-	-	-	-	-	no hi consta
-	1	21	4	-	26	<b>total antic Codi penal</b>
1	1	13	9	-	24	Delictes (nou Codi penal)
-	1	10	4	-	15	de l'homicidi
1	-	-	-	-	1	de les lesions
-	-	-	-	-	-	contra la llibertat
2	-	5	-	-	7	tortures i contra la integritat moral
-	-	-	-	-	-	contra la llibertat sexual
-	-	-	-	-	-	contra la intimitat, el dret a la pròpia imatge i la
-	-	-	-	-	-	inviolabilitat de domicili
-	-	-	-	-	-	contra l'honor
5	30	146	26	-	207	contra les relacions familiars
-	-	-	-	-	-	contra el patrimoni i l'ordre socioeconòmic
1	28	115	65	6	215	contra la Hisenda Pública
-	-	4	2	-	6	contra la seguretat col·lectiva i la salut pública
-	-	-	-	-	-	de les falsedats
-	1	1	1	-	3	contra l'Administració pública
-	-	-	-	-	-	contra l'Administració de justícia
-	-	1	-	-	1	contra la Constitució
6	12	33	7	-	58	contra l'ordre públic
-	-	-	-	-	-	no hi consta
16	73	328	114	6	537	<b>total nou Codi penal</b>
16	74	349	118	6	563	<b>Total</b>

# 18.10 Població reclusa. 2004<sup>(1)</sup>.

## Altes i baixes. Per sexes.

	Homes	Dones	Total
<b>Altes</b>			
<b>penats</b>	<b>6 484</b>	<b>451</b>	<b>6 935</b>
de llibertat	1 077	154	1 231
trasllat d'altres centres	5 186	279	5 465
altres	221	18	239
<b>preventius</b>	<b>5 875</b>	<b>492</b>	<b>6 367</b>
de llibertat	4 241	348	4 589
trasllat d'altres centres	1 621	142	1 763
altres	13	2	15
<b>internats judicials</b>	<b>10</b>	<b>1</b>	<b>11</b>
de llibertat	10	1	11
trasllat d'altres centres	-	-	-
altres	-	-	-
<b>Total 2004</b>	<b>12 369</b>	<b>944</b>	<b>13 313</b>
Total 2003	11 434	1 031	12 465
Total 2002	11 322	947	12 269
Total 2001	10 972	944	11 916
Total 2000	10 770	723	11 493
<b>Baixes</b>			
<b>penats</b>	<b>7 930</b>	<b>568</b>	<b>8 498</b>
per llibertat	2 363	252	2 615
trasllat a altres centres	5 150	281	5 431
per defunció	40	3	43
no presentats després d'un permís	148	15	163
per evasió	5	-	5
altres	417	35	452
<b>preventius</b>	<b>3 793</b>	<b>320</b>	<b>4 113</b>
per llibertat	1 965	173	2 138
trasllat a altres centres	1 794	146	1 940
per defunció	-	-	-
per evasió	-	-	-
altres	34	1	35
<b>internats judicials</b>	<b>19</b>	<b>1</b>	<b>20</b>
per llibertat	2	1	3
trasllat a altres centres	13	-	13
per defunció	-	-	-
no presentats després d'un permís	-	-	-
per evasió	-	-	-
altres	4	-	4
<b>Total 2004</b>	<b>11 742</b>	<b>889</b>	<b>12 631</b>
Total 2003	10 953	1 014	11 967
Total 2002	11 015	927	11 942
Total 2001	10 635	883	11 518
Total 2000	11 180	753	11 933

Font: Generalitat de Catalunya. Departament de Justícia. Direcció General de Serveis Penitenciaris i de Rehabilitació.

(1) A 31 de desembre.

## 18.11 Civil. Jutjats de pau. 2002. Assumptes resolts. Províncies.

	Barcelona	Girona	Lleida	Tarragona	Catalunya	Espanya	% Cat./Esp.
<b>Actes de conciliació</b>	<b>753</b>	<b>171</b>	<b>142</b>	<b>226</b>	<b>1 292</b>	<b>14 774</b>	<b>8,7</b>
celebrats	482	83	115	156	836	10 494	8,0
intentats sense efecte	271	88	27	70	456	4 280	10,7
<b>Judicis verbals</b>	<b>7</b>	<b>5</b>	<b>-</b>	<b>86</b>	<b>98</b>	<b>221</b>	<b>44,3</b>
resolts sense sentència	7	4	-	50	61	111	55,0
resolts amb sentència	-	1	-	36	37	110	33,6
<b>Assumptes varis</b>	<b>124 368</b>	<b>31 527</b>	<b>21 547</b>	<b>43 460</b>	<b>220 902</b>	<b>1 246 266</b>	<b>17,7</b>

Font: Instituto Nacional de Estadística.

## 18.12 Civil. Jutjats de primera instància. 2002. Assumptes resolts. Per tipus de judici. Províncies.

	Barcelona	Girona	Lleida	Tarragona	Catalunya	Espanya	% Cat./Esp.
<b>Judicis</b>	<b>71 682</b>	<b>8 147</b>	<b>4 205</b>	<b>8 676</b>	<b>92 710</b>	<b>556 650</b>	<b>16,1</b>
major quantia	48	8	1	2	59	368	14,0
menor quantia	3 478	583	162	630	4 853	29 006	15,9
de cognició	7 271	365	86	473	8 195	24 389	19,8
verbals	27 034	2 885	1 629	2 993	34 541	201 828	13,2
executius	1 758	291	57	245	2 351	14 798	16,4
hipotecaris	-	-	-	-	-	-	-
desnonament	535	51	35	91	712	3 637	21,9
retractes	14	2	1	4	21	148	15,5
interdictes	19	4	5	7	35	348	9,1
fallides	289	8	5	10	312	848	30,3
suspensió de pagaments	109	19	5	10	143	467	22,3
successoris	44	4	2	-	50	1 127	7,3
altres contenciosos	31 083	3 927	2 217	4 211	41 438	279 686	15,3

Font: Instituto Nacional de Estadística.

## 18.13 Civil. Audiències provincials. 2002. Assumptes resolts. Províncies.

	Barcelona	Girona	Lleida	Tarragona	Catalunya	Espanya	% Cat./Esp.
<b>Resultats per sentència</b>	<b>9 974</b>	<b>1 255</b>	<b>605</b>	<b>947</b>	<b>12 781</b>	<b>86 747</b>	<b>14,7</b>
estimatòria	4 077	578	255	390	5 300	32 809	16,2
desestimatòria	5 872	672	349	553	7 446	53 378	13,9
anul·latoària	25	5	1	4	35	560	6,3
<b>Resultats per actes</b>	<b>2 019</b>	<b>273</b>	<b>88</b>	<b>196</b>	<b>2 576</b>	<b>18 593</b>	<b>13,9</b>
estimatoris	879	110	32	85	1 106	7 388	15,0
desestimatoris	1 129	157	55	109	1 450	10 821	13,4
anul·latoris	11	6	1	2	20	384	5,2

Font: Instituto Nacional de Estadística.



## 18.14 Civil. Audiències provincials. 2000-2004. Assumpes i resolucions. Províncies.

	Barcelona	Girona	Lleida	Tarragona	Catalunya	Espanya	% Cat./Esp.
Assumpes per resoldre registrats durant l'any							
2000	14 224	1 671	806	1 425	<b>18 126</b>	115 623	15,7
2001	10 028	1 171	714	1 131	<b>13 044</b>	91 837	14,2
2002	12 049	1 594	772	1 359	<b>15 774</b>	104 708	15,1
2003	10 613	1 205	700	1 232	<b>13 750</b>	97 746	14,1
2004	10 814	1 318	686	1 165	<b>13 983</b>	95 303	14,7
pendents a fi d'any							
2000	13 288	999	155	1 147	<b>15 589</b>	91 241	17,1
2001	9 868	523	155	768	<b>11 314</b>	66 705	17,0
2002	8 858	339	270	899	<b>10 366</b>	59 743	17,4
2003	7 245	214	311	624	<b>8 394</b>	49 980	16,8
2004	6 442	263	290	823	<b>7 818</b>	41 395	18,9
Resolucions							
sentències dictades							
2000	12 335	1 219	594	991	<b>15 139</b>	92 179	16,4
2001	11 602	1 288	588	1 129	<b>14 607</b>	89 662	16,3
2002	10 092	1 265	620	964	<b>12 941</b>	88 089	14,7
2003	9 356	933	521	1 052	<b>11 862</b>	81 846	14,5
2004	8 638	854	553	830	<b>10 875</b>	78 036	13,9

Font: Dades elaborades pel Departament de Justícia de la Generalitat de Catalunya a partir de dades del Consell General del Poder Judicial.

## 18.15 Contenciós administratiu. 2000-2004. Tribunal Superior de Justícia de Catalunya<sup>(1)</sup>.

	Catalunya	Espanya	% Cat./Esp.
Assumpes per resoldre registrats durant l'any			
2000	<b>6 160</b>	80 467	7,7
2001	<b>9 396</b>	93 933	10,0
2002	<b>8 341</b>	94 654	8,8
2003	<b>9 299</b>	102 966	9,0
2004	<b>6 140</b>	81 239	7,6
pendents a fi d'any			
2000	<b>30 401</b>	245 246	12,4
2001	<b>27 297</b>	234 499	11,6
2002	<b>25 035</b>	220 834	11,3
2003	<b>23 610</b>	216 906	10,9
2004	<b>20 153</b>	192 164	10,5
Resolucions			
sentències dictades			
2000	<b>6 198</b>	68 808	9,0
2001	<b>9 466</b>	69 568	13,6
2002	<b>7 071</b>	69 861	10,1
2003	<b>6 994</b>	68 169	10,3
2004	<b>6 510</b>	65 938	9,9

Font: Dades elaborades pel Departament de Justícia de la Generalitat de Catalunya a partir de dades del Consell General del Poder Judicial.  
(1) Es tenen només en compte les sales contencioses administratives dels Tribunals Superiors de Justícia.

# 18.16 Conflictivitat constitucional. 2000-2004<sup>(1)</sup>

## Tribunal Constitucional.

	2000	2001	2002	2003	2004	Total 1981-2004
<b>Generalitat-Estat<sup>(2)</sup></b>						
<b>requeriments no continuats<sup>(3)</sup></b>	<b>7</b>	<b>5</b>	<b>3</b>	<b>6</b>	<b>15</b>	<b>162</b>
<b>assumpes plantejats al TC</b>	<b>5</b>	<b>4</b>	<b>7</b>	<b>19</b>	<b>3</b>	<b>299</b>
recursos	2	3	4	7	-	72
conflictes	3	1	3	12	3	227
<b>assumpes finalitzats</b>	<b>4</b>	<b>8</b>	<b>4</b>	<b>5</b>	<b>9</b>	<b>252</b>
per sentència del TC	4	8	4	5	2	181
recursos	1	3	2	-	-	50
conflictes	3	5	2	5	2	128
per desistiment <sup>(4)</sup>	-	-	-	-	7	56
recursos	-	-	-	-	-	3
conflictes	-	-	-	-	7	53
per assentiment <sup>(5)</sup>	-	-	-	-	-	5
conflictes	-	-	-	-	-	5
per desaparició de l'objecte <sup>(6)</sup>	-	-	-	-	-	10
conflictes	-	-	-	-	-	10
<b>assumpes pendents</b>	<b>5</b>	<b>4</b>	<b>7</b>	<b>18</b>	<b>3</b>	<b>49</b>
recursos	2	3	4	7	-	18
conflictes	3	1	3	11	3	31
<b>Estat-Generalitat<sup>(7)</sup></b>						
<b>requeriments no continuats</b>	<b>-</b>	<b>-</b>	<b>1</b>	<b>2</b>	<b>-</b>	<b>39</b>
<b>assumpes plantejats al TC</b>	<b>1</b>	<b>-</b>	<b>2</b>	<b>3</b>	<b>-</b>	<b>118</b>
recursos	-	-	2	2	-	50
conflictes	1	-	-	1	-	66
impugnacions Títol V LOTC	-	-	-	-	-	2
<b>assumpes finalitzats</b>	<b>-</b>	<b>-</b>	<b>-</b>	<b>-</b>	<b>7</b>	<b>109</b>
per sentència del TC	-	-	-	-	1	69
recursos	-	-	-	-	1	35
conflictes	-	-	-	-	-	32
impugnacions Títol V LOTC	-	-	-	-	-	2
per desistiment	-	-	-	-	6	32
recursos	-	-	-	-	4	8
conflictes	-	-	-	-	2	24
per assentiment	-	-	-	-	-	5
conflictes	-	-	-	-	-	5
per desaparició de l'objecte	-	-	-	-	-	3
conflictes	-	-	-	-	-	3
<b>assumpes pendents</b>	<b>1</b>	<b>1</b>	<b>2</b>	<b>3</b>	<b>-</b>	<b>9</b>
recursos	-	-	2	2	-	7
conflictes	1	1	-	1	-	2

(Continua)

# 18.16 Conflictivitat constitucional. 2000-2004<sup>(1)</sup>

## Tribunal Constitucional.

(Continuació)

	2000	2001	2002	2003	2004	Total 1981-2004
<b>Recursos d'inconstitucionalitat d'altres ens estatals</b>						
contra lleis de la Generalitat <sup>(8)</sup>						
plantejats	-	-	-	-	-	6
sentenciats	1	-	-	-	-	4
pendents	-	-	-	-	-	2
<b>Conflictes de competència de la Generalitat contra altres CA</b>						
plantejats	-	-	-	-	-	1
sentenciats	-	-	-	-	-	-
pendents	-	-	-	-	-	1
<b>Conflictes de l'autonomia local contra lleis de la Generalitat</b>						
plantejats	-	-	1	-	-	1
sentenciats	-	-	-	-	-	-
pendents	-	-	1	-	-	1
<b>Qüestions d'inconstitucionalitat plantejades pels tribunals</b>						
sobre lleis de la Generalitat <sup>(9)</sup>						
plantejades i admeses	-	2	-	2	-	43
sentenciades	1	1	1	-	9	37
desaparegut l'objecte	-	-	-	1	1	3
pendents	-	2	-	1	-	3

Font: Generalitat de Catalunya. Departament de la Presidència. Gabinet Jurídic.

- (1) Es recull l'evolució durant els darrers cinc anys i el total acumulat corresponent a l'actual etapa constitucional. La conflictivitat ha estat comptabilitzada de la manera següent: pel que fa als requeriments, recursos i conflictes, segons la data de la disposició o acte impugnats; els assumptes finalitzats, segons la data de la sentència o de l'acte de finalització dictats pel Tribunal Constitucional (TC); i els assumptes que estan pendents, segons l'any de la disposició o acte impugnat.
- (2) Es refereix a les actuacions iniciades pels òrgans de la Generalitat contra normes o actes estatals.
- (3) Són les controvèrsies que han trobat resposta per avinença en la fase del requeriment previ i que no han arribat a plantejar-se com a conflictes davant el TC.
- (4) A petició de la part que va plantejar la controvèrsia.
- (5) A petició de la part contra la qual es va formular la impugnació.
- (6) Com a conseqüència de la doctrina del TC continguda en una sentència dictada en un tema similar i que aporta una resposta aplicable a la situació controvertida.
- (7) Actuacions començades pel Govern de l'Estat contra normes i actes de la Generalitat.
- (8) Recursos plantejats pel Defensor del Poble o per més de 50 diputats o de 50 senadors de les Corts Generals.
- (9) Es comptabilitzen segons l'any de la seva admissió a tràmit per part del TC.

## 18.17 Jutjats socials. 2000-2004. Moviment d'assumpptes. Províncies.

	Barcelona	Girona	Lleida	Tarragona	Catalunya
<b>Assumpptes</b>					
registrats					
2000	32 661	2 122	770	1 755	<b>37 308</b>
2001	35 923	2 292	963	2 078	<b>41 256</b>
2002	40 634	2 329	970	2 299	<b>46 232</b>
2003	40 227	2 568	1 076	2 817	<b>46 688</b>
2004	36 299	2 474	1 073	2 875	<b>42 721</b>
pendents					
2000	14 058	652	241	1 690	<b>16 641</b>
2001	13 007	764	444	1 797	<b>16 012</b>
2002	15 179	832	504	1 377	<b>17 892</b>
2003	15 047	765	595	940	<b>17 347</b>
2004	13 106	858	785	1 126	<b>15 875</b>
<b>Sentències</b>					
2000	20 662	1 331	475	1 070	<b>23 538</b>
2001	20 547	1 394	424	1 797	<b>24 162</b>
2002	19 772	1 425	560	1 429	<b>23 186</b>
2003	21 854	1 458	644	1 912	<b>25 868</b>
2004	21 345	1 365	510	1 523	<b>24 743</b>
<b>Executòries</b>					
registrades					
2000	7 255	557	274	563	<b>8 649</b>
2001	9 804	591	219	512	<b>11 126</b>
2002	7 901	554	262	596	<b>9 313</b>
2003	8 496	566	316	747	<b>10 125</b>
2004	8 575	533	269	669	<b>10 046</b>

Font: Dades elaborades pel Departament de Justícia de la Generalitat de Catalunya a partir de dades del Consell General del Poder Judicial.

## 18.18 Jutjats de primera instància i jutjats de família. 2004. Nul·litats, separacions i divorcis.

	2004			2003	2002	2001	2000
	Catalunya	Espanya	% Cat./Esp.				
Nul·litats matrimonials	34	190	17,9	32	34	22	23
<b>Separacions</b>	<b>15 006</b>	<b>82 340</b>	<b>18,2</b>	<b>14 970</b>	<b>14 111</b>	<b>12 603</b>	<b>11 990</b>
de comú acord	11 498	55 367	20,8	11 356	10 753	9 403	8 386
contencioses	3 508	26 973	13,0	3 614	3 358	3 200	3 604
<b>Divorcis</b>	<b>10 848</b>	<b>52 591</b>	<b>20,6</b>	<b>9 929</b>	<b>8 741</b>	<b>7 950</b>	<b>8 348</b>
consensuats	7 494	31 569	23,7	6 870	5 858	5 262	5 236
no consensuats	3 354	21 022	16,0	3 059	2 883	2 688	3 112
Eficàcia civil, separació, dissolució o nul·litat canònica	61	645	9,5	69	61	77	64

Font: Dades elaborades pel Departament de Justícia de la Generalitat de Catalunya a partir de dades del Consell General del Poder Judicial.

# 18.19 Justícia juvenil<sup>(1)</sup>. 2000-2004.

## Menors i joves atesos<sup>(2)</sup>. Comarques i àmbits.

	2000	2001	2002	2003	2004
Alt Camp	35	19	33	25	31
Alt Empordà	99	114	157	146	120
Alt Penedès	48	37	63	66	74
Alt Urgell	35	29	17	17	11
Alta Ribagorça	4	5	2	-	1
Anoia	84	69	83	68	79
Bages	120	108	130	142	151
Baix Camp	135	126	167	164	190
Baix Ebre	48	41	54	56	43
Baix Empordà	78	106	184	169	152
Baix Llobregat	542	593	746	693	650
Baix Penedès	82	68	91	84	71
Barcelonès	1 687	1 850	2 022	2 219	2 032
Berguedà	34	43	43	34	42
Cerdanya	13	14	16	20	10
Conca de Barberà	14	7	18	19	22
Garraf	94	89	119	125	114
Garrigues	9	12	15	14	15
Garrotxa	23	30	31	39	33
Gironès	143	170	215	247	229
Maresme	244	244	325	323	323
Montsià	18	17	25	37	27
Noguera	38	34	29	25	26
Osona	89	76	97	95	110
Pallars Jussà	2	1	2	2	9
Pallars Sobirà	1	2	2	1	2
Pla d'Urgell	16	18	16	30	37
Pla de l'Estany	13	20	21	41	21
Priorat	7	2	2	7	2
Ribera d'Ebre	25	10	12	16	21
Ripollès	19	24	27	25	21
Segarra	41	23	19	14	12
Segrià	168	186	177	206	202
Selva	69	83	118	109	138
Solsonès	8	4	4	2	1
Tarragonès	227	149	227	234	261
Terra Alta	1	1	-	2	4
Urgell	40	34	36	32	20
Val d'Aran	2	2	13	11	4
Vallès Occidental	520	493	664	666	686
Vallès Oriental	176	198	242	305	335
No comarcalitzats	30	83	134	37	87
<b>Catalunya</b>	<b>5 081</b>	<b>5 234</b>	<b>6 398</b>	<b>6 567</b>	<b>6 419</b>
Àmbit Metropolità	3 311	3 504	4 181	4 397	4 214
Comarques Gironines	444	547	753	776	714
Camp de Tarragona	500	371	538	533	577
Terres de l'Ebre	92	69	91	111	95
Àmbit de Ponent	312	307	292	321	312
Comarques Centrals	335	300	357	341	383
Alt Pirineu i Aran	57	53	52	51	37

Font: Generalitat de Catalunya. Departament de Justícia. Direcció General de Justícia Juvenil.

- (1) El dia 13 de gener de 2001 va entrar en vigor la Llei orgànica 5/2000, de 12 de gener, reguladora de la responsabilitat penal dels menors, que atorga als jutjats de menors la competència pel coneixement de les causes penals obertes als majors de 14 anys i menors
- (2) Es tracta de persones diferents atesos pels serveis i seccions de la Direcció General de Justícia Juvenil, distribuïdes per comarca de residència.

# 18.20 Justícia juvenil. 2004.

## Intervencions efectuades.<sup>(1)</sup> Per tipus d'assistència. Províncies.

	Barcelona	Girona	Lleida	Tarragona	Catalunya
<b>Jurisdicció de menors (14-18 anys)</b>	<b>9 141</b>	<b>1 182</b>	<b>584</b>	<b>1 600</b>	<b>12 507</b>
assessorament tècnic	4 303	548	228	733	5 812
mediació i reparació	1 274	176	124	250	1 824
mesures en medi obert	2 831	407	203	490	3 931
mesures en centres	733	51	29	127	940
<b>Intervencions administratives a menors</b>	<b>9</b>	<b>-</b>	<b>-</b>	<b>-</b>	<b>9</b>
assistència voluntària en medi obert	1	-	-	-	1
internaments voluntaris en centres	8	-	-	-	8
internaments de menors de la DGAM	-	-	-	-	-
<b>Total intervencions efectuades</b>	<b>9 150</b>	<b>1 182</b>	<b>584</b>	<b>1 600</b>	<b>12 516</b>

Font: Generalitat de Catalunya. Departament de Justícia. Direcció General de Justícia Juvenil.

(1) Les intervencions són el nombre total de casos que han estat en execució efectiva durant l'any. El nombre d'intervencions és major al nombre de persones ateses perquè n'hi ha algunes que passen per més d'un programa d'intervenció durant l'any.

# 18.21

## Síndic de Greuges. 2000-2004.

Queixes i consultes rebudes<sup>(1)</sup>. Comarques, àmbits i províncies.

	2000	2001	2002	2003	2004
Alt Camp	16	8	12	19	22
Alt Empordà	54	33	64	111	43
Alt Penedès	60	38	64	140	70
Alt Urgell	8	11	19	8	11
Alta Ribagorça	1	3	4	2	2
Anoia	41	61	76	48	68
Bages	55	69	82	76	91
Baix Camp	37	58	57	64	52
Baix Ebre	19	18	29	27	32
Baix Empordà	33	46	52	89	49
Baix Llobregat	270	331	367	391	423
Baix Penedès	15	27	34	50	46
Barcelonès	1 782	2 185	2 190	1 818	1 867
Berguedà	26	23	20	22	35
Cerdanya	5	3	7	3	7
Conca de Barberà	3	9	18	7	12
Garraf	73	85	63	67	94
Garrigues	6	11	17	9	13
Garrotxa	26	19	26	29	12
Gironès	67	67	55	80	71
Maresme	248	200	228	307	235
Montsià	14	12	19	12	23
Noguera	6	8	10	15	8
Osona	52	65	54	56	66
Pallars Jussà	3	12	7	13	14
Pallars Sobirà	4	2	1	4	46
Pla d'Urgell	9	5	4	17	5
Pla de l'Estany	10	19	11	9	10
Priorat	7	3	7	8	4
Ribera d'Ebre	7	6	5	6	7
Ripollès	6	21	13	14	8
Segarra	8	11	7	31	12
Segrià	45	53	61	56	62
Selva	29	44	59	63	62
Solsonès	6	4	11	2	6
Tarragonès	54	57	78	97	93
Terra Alta	2	3	6	3	7
Urgell	13	13	11	21	12
Val d'Aran	4	4	4	2	2
Vallès Occidental	262	315	374	318	508
Vallès Oriental	133	162	158	179	218
<b>Catalunya</b>	<b>3 519</b>	<b>4 124</b>	<b>4 384</b>	<b>4 293</b>	<b>4 428</b>
Àmbit Metropolità	2 828	3 316	3 444	3 220	3 415
Comarques Gironines	225	249	280	395	255
Camp de Tarragona	132	162	206	245	229
Terres de l'Ebre	42	39	59	48	69
Àmbit de Ponent	87	101	110	149	112
Comarques Centrals	180	222	243	204	266
Alt Pirineu i Aran	25	35	42	32	82
Barcelona	3 002	3 534	3 677	3 422	3 675
Girona	229	252	283	397	262
Lleida	114	137	159	181	193
Tarragona	174	201	265	293	298
Queixes procedents de la resta de l'Estat	38	43	45	53	72
Queixes procedents de l'estranger	6	9	17	10	7
No hi consta	-	-	-	-	717

Font: Síndic de Greuges de Catalunya.

(1) No s'hi inclouen les actuacions d'ofici.

## 18.22 Síndic de Greuges. 2000-2004. Queixes i consultes rebudes<sup>(1)</sup>. Per matèries.

	2000	2001	2002	2003	2004
Administració general	780	843	867	706	950
Consum	383	462	585	577	493
Immigració	71	119	131	147	350
Infància i adolescència	79	217	256	868 <sup>(2)</sup>	457
Ordenació del territori	463	454	782	564	792
Sanitat	168	543	152	183	216
Seguretat ciutadana i justícia	529	476	534	542	557
Serveis socials	182	154	164	148	228
Treball i pensions	285	172	183	164	212
Tributària	234	172	180	196	263
Universitats i cultura	271	85	75	86	93
Privades <sup>(3)</sup>	521	592	566	390	613
<b>Total</b>	<b>3 966</b>	<b>4 289</b>	<b>4 475</b>	<b>4 571</b>	<b>5 224</b>

Font: Síndic de Greuges de Catalunya.

(1) A partir de l'any 2002, no s'hi inclouen les actuacions d'ofici.

(2) De les quals, 618 queixes corresponen al Programa d'Educació Compensatòria.

(3) Queixa que es refereix a qüestions d'àmbit privat i, per tant, resta fora de les competències del Síndic.

## 18.23 Registre de la Propietat. 2003. Actes realitzats. Províncies.

	Barcelona	Girona	Lleida	Tarragona	Catalunya	Espanya	Cat./Esp.	%
Finques registrades per primer cop								
rústiques	64	141	1 336	730	<b>2 271</b>	76 943		3,0
urbanes	1 143	2 124	786	1 485	<b>5 538</b>	118 631		4,7
<b>Total 2003</b>	<b>1 207</b>	<b>2 265</b>	<b>2 122</b>	<b>2 215</b>	<b>7 809</b>	<b>195 574</b>		<b>4,0</b>
Total 2002	1 028	261	2 422	1 759	<b>5 470</b>	192 030		2,8
Total 2001	878	244	2 135	2 146	<b>5 403</b>	173 065		3,1
Total 2000	371	300	1 976	1 844	<b>4 491</b>	172 771		2,6
Total 1999	287	274	1 828	1 568	<b>3 957</b>	212 195		1,9
Alienació d'immobles								
<b>finques rústiques</b>	<b>5 247</b>	<b>5 854</b>	<b>10 511</b>	<b>8 170</b>	<b>29 782</b>	<b>553 333</b>		<b>5,4</b>
actes d'última voluntat	2 050	3 129	5 083	3 450	<b>13 712</b>	189 106		7,3
actes o contractes amb intervenció de preu	2 740	2 208	3 851	4 088	<b>12 887</b>	298 162		4,3
actes o contractes sense intervenció de preu	457	517	1 577	632	<b>3 183</b>	66 065		4,8
<b>finques urbanes</b>	<b>221 691</b>	<b>49 431</b>	<b>21 113</b>	<b>53 953</b>	<b>346 188</b>	<b>2 336 232</b>		<b>14,8</b>
actes d'última voluntat	31 686	5 130	3 562	4 453	<b>44 831</b>	250 243		17,9
actes o contractes amb intervenció de preu	176 713	40 695	15 200	43 936	<b>276 544</b>	1 921 925		14,4
actes o contractes sense intervenció de preu	13 292	3 606	2 351	5 564	<b>24 813</b>	164 064		15,1
<b>Total 2003</b>	<b>226 938</b>	<b>55 285</b>	<b>31 624</b>	<b>62 123</b>	<b>375 970</b>	<b>2 889 565</b>		<b>13,0</b>
Total 2002	223 206	69 911	32 182	50 351	<b>375 650</b>	2 871 588		13,1
Total 2001	219 766	55 652	31 753	102 871	<b>410 042</b>	2 596 809		15,8
Total 2000	234 185	53 627	32 894	49 264	<b>369 970</b>	2 561 025		14,4
Total 1999	226 506	50 202	34 505	46 573	<b>357 786</b>	2 429 844		14,7

Font: Ministerio de Justicia. Dirección General de los Registros y del Notariado.



# 18.24 Policia de la Generalitat. Mossos d'esquadra. 2004.

## Efectius. Per graduació. Comarques i àmbits.

	Major	Comissari	Intendent	Inspector	Sotsinspector	Sergent	Caporal	Agent	Total
Alt Camp	-	-	-	-	-	-	-	-	-
Alt Empordà	-	-	-	1	3	15	53	285	357
Alt Penedès	-	-	-	-	-	1	8	36	45
Alt Urgell	-	-	1	-	4	16	42	145	208
Alta Ribagorça	-	-	-	-	-	1	7	28	36
Anoia	-	-	-	1	1	9	21	126	158
Bages	-	-	-	3	5	25	60	307	400
Baix Camp	-	-	-	-	-	-	-	-	-
Baix Ebre	-	-	-	-	-	2	9	67	78
Baix Empordà	-	-	-	1	3	15	42	208	269
Baix Llobregat	-	-	1	-	5	9	41	159	215
Baix Penedès	-	-	-	-	-	1	8	29	38
Barcelonès	1	3	9	22	88	134	435	2 165	2 857
Berguedà	-	-	-	-	1	3	13	60	77
Cerdanya	-	-	-	-	1	1	13	49	64
Conca de Barberà	-	-	-	-	-	1	5	24	30
Garraf	-	-	-	-	-	-	-	-	-
Garrigues	-	-	-	-	1	-	7	33	41
Garrotxa	-	-	-	-	1	4	22	76	103
Gironès	-	-	1	4	11	33	79	438	566
Maresme	-	-	-	3	10	30	86	398	527
Montsià	-	-	-	-	1	-	3	27	31
Noguera	-	-	-	-	2	8	23	94	127
Osona	-	-	-	2	-	8	23	141	174
Pallars Jussà	-	-	-	-	1	3	16	62	82
Pallars Sobirà	-	-	-	-	-	1	7	29	37
Pla d'Urgell	-	-	-	-	1	-	8	35	44
Pla de l'Estany	-	-	-	-	1	1	8	34	44
Priorat	-	-	-	-	-	-	-	-	-
Ribera d'Ebre	-	-	-	-	-	2	10	53	65
Ripollès	-	-	-	-	2	-	14	49	65
Segarra	-	-	-	-	2	6	12	45	65
Segrià	-	-	-	5	11	28	75	443	562
Selva	-	-	-	2	2	7	41	172	224
Solsonès	-	-	-	-	1	1	9	41	52
Tarragonès	-	-	-	2	3	14	44	243	306
Terra Alta	-	-	-	-	-	-	-	-	-
Urgell	-	-	-	-	1	1	13	59	74
Val d'Aran	-	-	-	-	1	2	19	73	95
Vallès Occidental	-	-	1	1	7	10	69	266	354
Vallès Oriental	-	-	3	4	23	36	140	630	836
<b>Catalunya</b>	<b>1</b>	<b>3</b>	<b>16</b>	<b>51</b>	<b>193</b>	<b>428</b>	<b>1 485</b>	<b>7 129</b>	<b>9 306</b>
Àmbit Metropolità	1	3	14	30	133	220	779	3 654	4 834
Comarques Gironines	-	-	1	8	23	75	259	1 262	1 628
Camp de Tarragona	-	-	-	2	3	16	57	296	374
Terres de l'Ebre	-	-	-	-	1	4	22	147	174
Àmbit de Ponent	-	-	-	5	18	43	138	709	913
Comarques Centrals	-	-	-	6	8	46	126	675	861
Alt Pirineu i Aran	-	-	1	-	7	24	104	386	522

Font: Generalitat de Catalunya. Departament d'Interior. Direcció General de Seguretat Ciutadana.

# 18.25 Policia local. 2004.

Efectius. Per graduació. Comarques i àmbits.

	Super- intendent	Intendent major	Intendent	Inspector	Sotsinspector	Sergent	Caporal	Agent	Total
Alt Camp	-	-	-	-	1	1	4	29	35
Alt Empordà	-	-	1	2	3	7	19	110	142
Alt Penedès	-	-	-	1	4	4	13	58	80
Alt Urgell	-	-	-	1	-	2	2	12	17
Alta Ribagorça	-	-	-	-	-	-	-	-	-
Anoia	-	-	-	1	1	6	19	85	112
Bages	-	-	-	1	2	9	18	133	163
Baix Camp	-	-	2	-	4	9	26	184	225
Baix Ebre	-	-	-	1	1	4	11	80	97
Baix Empordà	-	-	-	3	7	9	28	170	217
Baix Llobregat	-	-	2	17	17	54	155	862	1 107
Baix Penedès	-	-	-	2	3	5	19	140	169
Barcelonès	4	9	27	15	24	110	310	2 766	3 265
Berguedà	-	-	-	1	1	1	4	12	19
Cerdanya	-	-	-	-	1	-	3	11	15
Conca de Barberà	-	-	-	-	1	-	2	10	13
Garraf	-	-	-	3	3	4	26	188	224
Garrigues	-	-	-	-	-	-	1	4	5
Garrotxa	-	-	-	-	1	2	7	34	44
Gironès	-	-	-	2	4	8	20	146	180
Maresme	-	1	-	11	15	27	85	565	704
Montsià	-	-	-	2	2	2	9	57	72
Noguera	-	-	-	-	1	1	17	-	19
Osona	-	-	-	2	1	6	11	86	106
Pallars Jussà	-	-	-	-	-	-	-	3	3
Pallars Sobirà	-	-	-	-	-	-	-	-	-
Pla d'Urgell	-	-	-	-	1	1	1	13	16
Pla de l'Estany	-	-	-	1	-	2	4	20	27
Priorat	-	-	-	-	-	-	-	-	-
Ribera d'Ebre	-	-	-	-	-	-	-	1	1
Ripollès	-	-	-	-	-	1	3	14	18
Segarra	-	-	-	-	-	1	1	7	9
Segrià	-	-	-	1	2	7	11	159	180
Selva	-	-	-	2	2	9	21	154	188
Solsonès	-	-	-	-	-	-	-	5	5
Tarragonès	-	1	1	3	3	11	47	290	356
Terra Alta	-	-	-	-	-	-	-	-	-
Urgell	-	-	-	-	-	1	2	16	19
Val d'Aran	-	-	-	-	-	-	-	-	-
Vallès Occidental	-	-	5	10	16	37	123	747	938
Vallès Oriental	-	-	-	11	6	17	71	385	490
<b>Catalunya</b>	<b>4</b>	<b>11</b>	<b>38</b>	<b>93</b>	<b>127</b>	<b>358</b>	<b>1 093</b>	<b>7 556</b>	<b>9 280</b>
Àmbit Metropolità	4	10	34	68	85	253	783	5 571	6 808
Comarques Gironines	-	-	1	10	17	38	102	648	816
Camp de Tarragona	-	1	3	5	12	26	98	653	798
Terres de l'Ebre	-	-	-	3	3	6	20	138	170
Àmbit de Ponent	-	-	-	1	4	11	33	199	248
Comarques Centrals	-	-	-	5	5	22	52	321	405
Alt Pirineu i Aran	-	-	-	1	1	2	5	26	35

Font: Generalitat de Catalunya. Departament d'Interior. Direcció General de Seguretat Ciutadana.



# 19. Eleccions

## Aspectes metodològics

### Definicions

#### Parlament Europeu

- 19.01 Vots. Per candidatures. 13 de juny del 2004. Comarques, àmbits i províncies.
- 19.02 Distribució dels vots. Per candidatures. 13 de juny del 2004. Comarques, àmbits i províncies.
- 19.03 Vots. Per candidatures. 1987, 1989, 1994, 1999 i 2004.
- 19.04 Distribució dels vots. Per candidatures. 1987, 1989, 1994, 1999 i 2004.

#### Congrés dels Diputats

- 19.05 Vots. Per candidatures. 14 de març del 2004. Comarques, àmbits i províncies.
- 19.06 Distribució dels vots. Per candidatures. 14 de març del 2004. Comarques, àmbits i províncies.
- 19.07 Vots. Per candidatures. 1989, 1993, 1996, 2000 i 2004.
- 19.08 Distribució dels vots. Per candidatures. 1989, 1993, 1996, 2000 i 2004.
- 19.09 Escons. Per candidatures. 1989, 1993, 1996, 2000 i 2004. Províncies.

#### Parlament de Catalunya

- 19.10 Vots. Per candidatures. 16 de novembre del 2003. Comarques, àmbits i províncies.
- 19.11 Distribució dels vots. Per candidatures. 16 de novembre del 2003. Comarques, àmbits i províncies.
- 19.12 Vots. Per candidatures. 1988, 1992, 1995, 1999 i 2003.
- 19.13 Distribució dels vots. Per candidatures. 1988, 1992, 1995, 1999 i 2003.
- 19.14 Escons. Per candidatures. 1988, 1992, 1995, 1999 i 2003. Províncies.

#### Municipals

- 19.15 Vots. Per candidatures. 25 de maig del 2003. Comarques, àmbits i províncies.
- 19.16 Distribució dels vots. Per candidatures. 25 de maig del 2003. Comarques, àmbits i províncies.
- 19.17 Regidors. Per candidatures. 25 de maig del 2003. Comarques, àmbits i províncies.
- 19.18 Regidors. Per candidatures. 1987, 1991, 1995, 1999 i 2003. Províncies.

#### Consells comarcals

- 19.19 Consellers. Per candidatures. 25 de maig del 2003. Comarques i àmbits.



## Aspectes metodològics

El capítol d'eleccions de l'*Anuari estadístic de Catalunya* (AEC) presenta informació detallada sobre l'última convocatòria de cada tipus d'eleccions: Parlament Europeu, generals al Congrés dels Diputats, Parlament de Catalunya, municipals i consells comarcals. D'altra banda, i respecte a les consultes d'anys anteriors, es presenten els resultats pel total de Catalunya amb la intenció d'oferir sèries comparables cronològicament.

En les taules de les diferents eleccions només s'han enumerat els vots d'aquells partits que van obtenir representació, mentre que la resta de partits, coalicions o agrupacions d'electors han estat reunits sota l'epígraf «altres». La relació de les distintes sigles dels partits i coalicions que integren els epígrafs «altres» en totes les taules i també el seu significat no s'ha inclòs en aquest *Anuari*.

Relació de sigles i noms de les candidatures que apareixen a les taules:

CiU	Convergència i Unió
ERC	Esquerra Republicana de Catalunya
ICV	Iniciativa per Catalunya-Verds
PP	Partit Popular
PSC	Partit dels Socialistes de Catalunya

Cal indicar que les sigles que s'han utilitzat en les capçaleres de les taules no sempre es corresponen amb el nom exacte amb què es poden presentar els diferents partits i coalicions a cadascuna de les eleccions.

Per exemple, a les eleccions al Parlament de Catalunya 2003, Iniciativa per Catalunya Verds s'hi va presentar en coalició amb Esquerra Alternativa i van formar la candidatura ICV-EA, mentre que el Partit dels Socialistes de Catalunya ho va fer amb Ciutadans pel Canvi, mitjançant la candidatura PSC-CIPC. D'altra banda, a les eleccions al Congrés dels Diputats 2004 ICV s'hi va presentar en coalició amb Esquerra Unida i Alternativa i van constituir la candidatura ICV-EUiA.

Per fer una consulta detallada de totes les coalicions o agrupacions remetem a les publicacions específiques de caràcter electoral.

L'ordenació de les diferents candidatures ha estat de major a menor nombre de vots obtinguts pels diferents partits en el conjunt de Catalunya i en cada tipus d'elecció.

## Definicions

**Abstenció:** acció de no participar en una votació. S'expressa en nombre de persones o en percentatge sobre el nombre d'electors.

**Cens electoral:** relació de totes les persones majors d'edat amb dret a votar i que estiguin en ple ús dels drets civils i polítics.

En l'actualitat el cens electoral és un arxiu d'abast estatal de tots els qui tenen dret a votar i la seva confecció i distribució és a càrrec de l'Institut Nacional de Estadística (INE). Prèviament a cada consulta, hi ha un període d'exposició al públic del cens per tal de rectificar els possibles errors o modificacions que hi pogués haver.

**Circumscripcions electorals:** en la norma-

tiva electoral vigent les circumscripcions electorals, pel que fa a la realització de referèndums, eleccions legislatives o eleccions al Parlament de Catalunya, coincideixen amb les províncies. En les eleccions locals la circumscripció és el municipi i per a les eleccions al Parlament Europeu la circumscripció és el conjunt de l'Estat espanyol.

L'òrgan oficial que regula el funcionament electoral de cada circumscripció és la junta electoral provincial. En les eleccions locals ho seran les juntes electorals de zona (que coincideixen amb els partits judicials). Les juntes de zona també tenen atribucions en les altres consultes, com ara de propagan-

da o de creació de documentació per als interventors.

**Consells comarcals:** no es formen mitjançant votació directa. Un cop constituïts tots els ajuntaments se sumen separatament el nombre de vots i el de regidors de les diferents candidatures de cadascun dels municipis i d'acord amb els resultats s'assigna la representació als consells comarcals.

**Elector:** persona que reuneix requisits legals per exercitar el dret de sufragi.

**Normativa electoral:** la normativa electoral vigent a l'Estat espanyol té com a criteri l'aplicació del sistema de representació proporcional amb candidatures completes, tancades i blocades.

La distribució d'escons (siguin escons al Parlament o regidors per als consistoris) es fa d'acord amb la regla matemàtica d'Hondt.

Hi ha uns percentatges mínims (3% per a les eleccions al Parlament de Catalunya i a les legislatives i 5% per a les locals) per sota dels quals els partits o coalicions que no

els hagin obtingut no entren en el repartiment d'escons.

**Participació:** acció de prendre part en una votació. S'expressa en nombre de persones o en percentatge sobre el nombre d'electors.

**Residents absents:** persones que residien a l'estranger i que van votar per correu.

**Vot blanc:** vot d'aquell elector que, tot i havent exercit el dret a votar, no s'ha pronunciat per cap de les opcions que se li presentaven en la consulta. També es considera vot blanc aquell que es faci a favor d'alguna candidatura que ha estat legalment retirada de la circumscripció.

**Vot nul:** vot emès en papereta no oficial, que vagi sense sobre o que contingui més d'una papereta, o que a l'imprès hi hagi qualsevol esmena, modificació o no s'ajusti a les normes electorals establertes.

**Votant:** persona que exerceix realment i efectivament el seu dret a votar.

# 19.01 Parlament Europeu. 13 de juny del 2004.

## Vots. Per candidatures. Comarques, àmbits i províncies.

	Electors	Votants	PSC	PP	CIU	ERC	IC-V	Altres <sup>(1)</sup>
Alt Camp	30 334	12 773	4 360	1 723	3 177	2 498	607	312
Alt Empordà	81 292	31 980	11 082	5 235	7 620	5 356	1 506	892
Alt Penedès	68 797	29 928	12 149	3 494	7 061	4 458	1 802	768
Alt Urgell	16 097	6 326	2 150	862	1 896	937	322	109
Alta Ribagorça	3 046	1 378	728	155	274	139	45	29
Anoia	79 723	31 201	12 393	4 677	7 011	4 465	1 698	722
Bages	131 823	52 753	20 004	6 286	13 130	8 402	3 094	1 392
Baix Camp	120 266	46 060	17 940	8 409	8 500	7 141	2 381	1 354
Baix Ebre	55 167	22 499	9 693	3 224	3 667	4 030	1 217	450
Baix Empordà	84 190	33 228	12 792	4 001	7 835	5 627	1 834	826
Baix Llobregat	573 025	219 668	115 821	39 139	23 425	17 451	17 458	4 777
Baix Penedès	55 291	21 048	9 440	3 891	3 915	2 202	898	517
Barcelonès	1 689 212	705 930	311 182	150 453	98 935	64 866	60 899	14 670
Bergueda	32 556	13 577	4 528	1 223	4 232	2 564	522	393
Cerdanya	12 365	4 556	1 299	648	1 375	855	221	115
Conca de Barberà	15 769	6 644	1 776	682	1 954	1 675	335	145
Garraf	91 901	37 216	17 409	6 381	5 587	4 115	2 552	930
Garrigues	16 008	7 327	2 266	930	2 192	1 461	234	178
Garrotxa	39 777	17 178	5 661	1 439	5 338	3 309	851	403
Gironès	113 043	46 706	16 989	5 629	10 286	8 802	3 289	1 289
Maresme	294 624	117 868	45 844	21 269	24 280	14 922	8 034	2 738
Montsià	46 259	19 579	8 441	2 942	3 711	3 088	823	367
Noguera	29 079	12 743	4 012	2 125	3 705	2 122	445	196
Osona	104 373	42 359	11 247	3 770	13 780	9 636	2 437	1 131
Pallars Jussà	10 477	4 866	2 426	435	1 113	589	180	79
Pallars Sobirà	5 462	2 662	992	223	788	449	135	45
Pla d'Urgell	24 512	10 657	3 450	1 558	3 162	1 888	328	169
Pla de l'Estany	20 266	8 194	1 997	780	2 499	2 002	593	228
Priorat	7 961	4 464	1 417	436	1 089	1 105	231	122
Ribera d'Ebre	18 055	8 912	3 408	996	2 081	1 823	367	166
Ripollès	22 043	9 709	3 276	842	3 031	1 673	530	264
Segarra	14 589	6 206	1 509	1 022	1 951	1 238	246	175
Segrià	138 451	53 214	21 024	11 100	10 471	6 490	2 504	1 205
Selva	99 711	37 107	13 881	4 956	8 880	6 171	1 966	957
Solsonès	9 684	3 985	841	439	1 539	785	201	127
Tarragonès	152 793	61 727	25 673	14 567	9 325	7 086	3 070	1 539
Terra Alta	10 281	4 969	1 625	1 013	1 344	747	137	58
Urgell	25 296	10 784	3 133	1 485	3 274	2 156	368	255
Val d'Aran	6 638	2 636	1 082	767	471	154	79	73
Vallès Occidental	611 264	231 316	111 685	38 033	33 149	22 089	19 212	5 646
Vallès Oriental	267 269	102 172	43 784	16 685	18 929	11 681	7 580	2 762
<b>Catalunya</b>	<b>5 228 769</b>	<b>2 104 105</b>	<b>900 409</b>	<b>373 924</b>	<b>365 982</b>	<b>248 247</b>	<b>151 231</b>	<b>48 573</b>
Ambit Metropolità	3 596 092	1 444 098	657 874	275 454	211 366	139 582	117 537	32 291
Comarques Gironines	460 322	184 102	65 678	22 882	45 489	32 940	10 569	4 859
Camp de Tarragona	382 414	152 716	60 606	29 708	27 960	21 707	7 522	3 989
Terres de l'Ebre	129 762	55 959	23 167	8 175	10 803	9 688	2 544	1 041
Ambit de Ponent	247 935	100 931	35 394	18 220	24 755	15 355	4 125	2 178
Comarques Centrals	358 159	143 875	49 013	16 395	39 692	25 852	7 952	3 765
Alt Pirineu i Aran	54 085	22 424	8 677	3 090	5 917	3 123	982	450
Barcelona	3 944 121	1 583 703	706 087	291 400	249 305	164 564	125 277	35 927
Girona	470 277	187 842	66 643	23 468	46 680	33 639	10 741	4 947
Lleida	302 195	123 885	43 906	21 173	31 234	18 649	5 147	2 669
Tarragona	512 176	208 675	83 773	37 883	38 763	31 395	10 066	5 030

Font: Generalitat de Catalunya. Departament de Governació i Administracions Públiques.

(1) S'hi inclouen els partits que no assoliren cap escó en tot l'Estat espanyol.



# 19.02

## Parlament Europeu. 13 de juny del 2004.

Distribució dels vots<sup>(1)</sup>. Per candidatures. Comarques, àmbits i províncies.

	Participació	Abstenció	PSC	PP	CiU	ERC	IC-V	Altres <sup>(2)</sup>
Alt Camp	42,1	57,9	34,2	13,5	24,9	19,6	4,8	2,5
Alt Empordà	39,3	60,7	34,8	16,4	23,9	16,8	4,7	2,8
Alt Penedès	43,5	56,5	40,7	11,7	23,6	14,9	6,0	2,6
Alt Urgell	39,3	60,7	34,1	13,7	30,0	14,8	5,1	1,7
Alta Ribagorça	45,2	54,8	52,9	11,3	19,9	10,1	3,3	2,1
Anoia	39,1	60,9	39,8	15,0	22,5	14,3	5,5	2,3
Bages	40,0	60,0	38,0	11,9	25,0	16,0	5,9	2,6
Baix Camp	38,3	61,7	39,0	18,3	18,5	15,5	5,2	2,9
Baix Ebre	40,8	59,2	43,2	14,4	16,3	18,0	5,4	2,0
Baix Empordà	39,5	60,5	38,6	12,1	23,6	17,0	5,5	2,5
Baix Llobregat	38,3	61,7	52,8	17,9	10,7	8,0	8,0	2,2
Baix Penedès	38,1	61,9	45,0	18,5	18,7	10,5	4,3	2,5
Barcelonès	41,8	58,2	44,2	21,3	14,0	9,2	8,6	2,1
Bergueda	41,7	58,3	33,4	9,0	31,3	18,9	3,9	2,9
Cerdanya	36,8	63,2	28,5	14,2	30,2	18,8	4,9	2,5
Conca de Barberà	42,1	57,9	26,9	10,3	29,6	25,3	5,1	2,2
Garraf	40,5	59,5	46,8	17,2	15,0	11,1	6,9	2,5
Garrigues	45,8	54,2	31,0	12,7	30,0	20,0	3,2	2,4
Garrotxa	43,2	56,8	33,1	8,4	31,2	19,3	5,0	2,4
Gironès	41,3	58,7	36,5	12,1	22,1	18,9	7,1	2,8
Maresme	40,0	60,0	39,0	18,1	20,6	12,7	6,8	2,3
Montsià	42,3	57,7	43,2	15,1	19,0	15,8	4,2	1,9
Noguera	43,8	56,2	31,6	16,7	29,2	16,7	3,5	1,5
Osona	40,6	59,4	26,6	8,9	32,6	22,8	5,8	2,7
Pallars Jussà	46,4	53,6	50,0	9,0	23,0	12,1	3,7	1,6
Pallars Sobirà	48,7	51,3	37,4	8,4	29,7	16,9	5,1	1,7
Pla d'Urgell	43,5	56,5	32,5	14,7	29,8	17,8	3,1	1,6
Pla de l'Estany	40,4	59,6	24,4	9,5	30,6	24,5	7,3	2,8
Priorat	56,1	43,9	31,9	9,8	24,5	24,9	5,2	2,7
Ribera d'Ebre	49,4	50,6	38,4	11,2	23,4	20,5	4,1	1,9
Ripollès	44,0	56,0	33,8	8,7	31,3	17,3	5,5	2,7
Segarra	42,5	57,5	24,4	16,5	31,6	20,0	4,0	2,8
Segrià	38,4	61,6	39,6	20,9	19,7	12,2	4,7	2,3
Selva	37,2	62,8	37,5	13,4	24,0	16,7	5,3	2,6
Solsonès	41,2	58,8	21,2	11,1	38,7	19,8	5,1	3,2
Tarragonès	40,4	59,6	41,7	23,6	15,1	11,5	5,0	2,5
Terra Alta	48,3	51,7	32,8	20,5	27,2	15,1	2,8	1,2
Urgell	42,6	57,4	29,2	13,8	30,5	20,1	3,4	2,4
Val d'Aran	39,7	60,3	41,1	29,1	17,9	5,9	3,0	2,8
Vallès Occidental	37,8	62,2	48,4	16,5	14,4	9,6	8,3	2,4
Vallès Oriental	38,2	61,8	42,9	16,4	18,6	11,5	7,4	2,7
<b>Catalunya</b>	<b>40,2</b>	<b>59,8</b>	<b>42,9</b>	<b>17,8</b>	<b>17,4</b>	<b>11,8</b>	<b>7,2</b>	<b>2,3</b>
Ambit Metropolità	40,2	59,8	45,6	19,1	14,7	9,7	8,2	2,2
Comarques Gironines	40,0	60,0	35,8	12,5	24,8	17,9	5,8	2,6
Camp de Tarragona	39,9	60,1	39,8	19,5	18,4	14,2	4,9	2,6
Terres de l'Ebre	43,1	56,9	41,5	14,7	19,4	17,4	4,6	1,9
Ambit de Ponent	40,7	59,3	35,2	18,1	24,6	15,3	4,1	2,2
Comarques Centrals	40,2	59,8	34,2	11,4	27,7	18,0	5,5	2,6
Alt Pirineu i Aran	41,5	58,5	38,8	13,8	26,5	14,0	4,4	2,0
Barcelona	40,2	59,8	44,7	18,4	15,8	10,4	7,9	2,3
Girona	39,9	60,1	35,6	12,5	24,9	18,0	5,7	2,6
Lleida	41,0	59,0	35,5	17,1	25,3	15,1	4,2	2,2
Tarragona	40,7	59,3	40,3	18,2	18,6	15,1	4,8	2,4

Font: Generalitat de Catalunya. Departament de Governació i Administracions Públiques.

(1) Percentatge calculat sobre el total de vots vàlids (vots a candidatures més vots en blanc).

(2) S'hi inclouen els partits que no assoliren cap escó en tot l'Estat espanyol.

## 19.03 Parlament Europeu. 1987, 1989, 1994, 1999 i 2004. Vots. Per candidatures.

	1987	1989	1994	1999	2004
Electors	4 493 261	4 638 817	4 912 192	5 202 548	5 228 769
Votants	3 055 004	2 392 402	2 558 725	2 888 253	2 104 105
PSC	1 117 564	863 258	716 816	993 408	900 409
PP	339 364	204 197	472 173	484 686	373 924
CiU	842 331	653 833	803 450	840 474	365 982
ERC	112 817	78 079	140 375	173 808	248 247
IC-V	161 612	131 181	283 116	156 175	151 231
Altres <sup>(1)</sup>	426 767	412 836	101 851	170 387	48 573

Font: Generalitat de Catalunya. Departament de Governació i Administracions Públiques.

(1) S'hi inclouen altres candidatures i els partits que no assoliren cap escó en tot l'Estat espanyol.

## 19.04 Parlament Europeu. 1987, 1989, 1994, 1999 i 2004. Distribució dels vots<sup>(1)</sup>. Per candidatures.

	1987	1989	1994	1999	2004
Participació	68,0	51,6	52,1	55,5	40,2
Abstenció	32,0	48,4	47,9	44,5	59,8
PSC	36,9	36,4	28,1	34,6	42,9
PP	11,2	8,6	18,5	16,9	17,8
CiU	27,8	27,6	31,5	29,3	17,4
ERC	3,7	3,3	5,5	6,1	11,8
IC-V	5,3	5,5	11,1	5,4	7,2
Altres <sup>(2)</sup>	14,1	17,4	4,0	5,9	2,3

Font: Generalitat de Catalunya. Departament de Governació i Administracions Públiques.

(1) Percentatge calculat sobre el total de vots vàlids (vots a candidatures més vots en blanc).

(2) S'hi inclouen altres candidatures i els partits que no assoliren cap escó en tot l'Estat espanyol.

# 19.05

## Congrés dels Diputats. 14 de març del 2004. Vots. Per candidatures. Comarques, àmbits i províncies.

	Electors	Votants	PSC	CiU	ERC	PP	IC-V	Altres <sup>(1)</sup>
Alt Camp	30 187	23 175	7 127	6 079	5 778	2 896	742	290
Alt Empordà	79 626	59 515	18 674	15 345	12 738	9 024	1 980	998
Alt Penedès	68 302	54 294	19 713	14 234	10 846	5 892	2 362	721
Alt Urgell	16 057	11 783	3 291	3 950	2 474	1 436	415	104
Alta Ribagorça	3 049	2 305	932	640	395	215	81	23
Anoia	79 295	60 757	22 104	14 805	10 846	8 500	2 851	859
Bages	131 497	102 164	35 340	28 035	21 431	10 661	4 661	1 104
Baix Camp	119 381	88 252	30 517	18 897	17 179	15 502	3 401	1 597
Baix Ebre	54 923	41 640	14 418	8 072	10 821	5 662	1 600	396
Baix Empordà	82 961	63 279	21 476	16 643	13 748	7 182	2 622	914
Baix Llobregat	570 392	439 710	215 248	62 208	46 850	69 594	32 236	7 897
Baix Penedès	54 502	40 152	16 146	8 430	5 475	7 370	1 541	540
Barcelonès	1 687 926	1 296 394	541 411	227 742	168 562	232 075	90 249	20 083
Berguedà	32 565	25 358	7 062	8 090	6 990	1 948	803	215
Cerdanya	12 261	8 996	2 262	2 866	2 194	1 157	266	136
Conca de Barberà	15 764	12 104	2 697	3 603	4 067	1 076	402	84
Garraf	90 353	68 993	28 966	13 105	10 262	10 992	3 926	998
Garrigues	16 037	12 718	3 157	4 213	3 506	1 303	319	90
Garrotxa	39 768	31 497	8 566	10 586	8 333	2 197	1 094	376
Gironès	112 456	88 342	29 637	20 847	21 637	9 457	4 322	1 468
Maresme	292 292	227 259	79 294	55 520	37 913	36 139	12 289	3 417
Montsià	46 098	35 751	12 417	8 396	7 818	4 969	1 343	282
Noguera	29 025	22 834	5 623	7 425	5 408	3 283	576	201
Osona	104 149	84 138	19 456	28 992	24 815	6 283	3 073	748
Pallars Jussà	10 375	7 845	2 428	2 562	1 779	664	242	93
Pallars Sobirà	5 409	4 156	1 154	1 280	1 072	319	171	116
Pla d'Urgell	24 498	19 736	5 192	6 474	4 971	2 304	449	107
Pla de l'Estany	20 189	16 148	3 197	5 254	5 359	1 220	694	212
Priorat	7 968	6 576	1 830	1 698	2 125	552	231	55
Ribera d'Ebre	18 064	14 720	4 928	3 778	3 815	1 459	519	91
Ripollès	22 057	17 541	4 895	5 967	4 248	1 297	668	237
Segarra	14 588	11 404	2 511	3 724	2 964	1 497	358	198
Segrià	138 671	104 300	35 392	26 626	18 364	18 064	3 271	1 316
Selva	98 328	73 798	24 443	19 468	15 381	9 258	3 365	980
Solsonès	9 658	7 526	1 395	2 928	1 984	725	221	167
Tarragonès	151 509	114 064	43 670	21 056	17 235	24 067	4 623	1 958
Terra Alta	10 266	8 341	2 304	2 497	1 728	1 484	204	40
Urgell	25 302	19 837	4 764	6 261	5 555	2 385	479	136
Val d'Aran	6 566	4 887	1 758	1 085	375	1 314	140	144
Vallès Occidental	607 876	467 979	209 896	83 825	59 482	68 816	32 695	7 900
Vallès Oriental	265 801	206 114	82 039	45 840	30 287	30 110	12 186	3 177
<b>Catalunya</b>	<b>5 205 991</b>	<b>4 006 382</b>	<b>1 577 330</b>	<b>829 046</b>	<b>636 810</b>	<b>620 348</b>	<b>233 670</b>	<b>60 468</b>
Ambit Metropolità	3 582 942	2 760 743	1 176 567	502 474	364 202	453 618	185 943	44 193
Comarques Gironines	455 385	350 120	110 888	94 110	81 444	39 635	14 745	5 185
Camp de Tarragona	379 311	284 323	101 987	59 763	51 859	51 463	10 940	4 524
Terras de l'Ebre	129 351	100 452	34 067	22 743	24 182	13 574	3 666	809
Ambit de Ponent	248 121	190 829	56 639	54 723	40 768	28 836	5 452	2 048
Comarques Centrals	357 164	279 943	85 357	82 850	66 066	28 117	11 609	3 093
Alt Pirineu i Aran	53 717	39 972	11 825	12 383	8 289	5 105	1 315	616
Barcelona	3 930 021	3 032 772	1 260 637	582 054	428 133	428 133	197 319	47 119
Girona	465 232	357 367	112 546	96 517	83 229	83 229	14 947	5 305
Lleida	302 076	231 468	68 093	67 969	49 407	49 407	6 798	2 711
Tarragona	508 662	384 775	136 054	82 506	76 041	76 041	14 606	5 333

Font: Generalitat de Catalunya. Departament de Governació i Administracions Públiques.

(1) S'hi inclouen els partits que no assoliren cap escó i també aquelles forces parlamentàries que no han concorregut a les quatre circumscripcions catalanes.

# 19.06

## Congrés dels Diputats. 14 de març del 2004. Distribució dels vots<sup>(1)</sup>. Per candidatures. Comarques, àmbits i províncies.

	Participació	Abstenció	PSC	CiU	ERC	PP	IC-V	Altres <sup>(2)</sup>
Alt Camp	76,8	23,2	30,9	26,3	25,0	12,6	3,2	1,3
Alt Empordà	74,7	25,3	31,5	25,9	21,5	15,2	3,3	1,7
Alt Penedès	79,5	20,5	36,5	26,3	20,1	10,9	4,4	1,3
Alt Urgell	73,4	26,6	28,0	33,6	21,1	12,2	3,5	0,9
Alta Ribagorça	75,6	24,4	40,5	27,8	17,2	9,3	3,5	1,0
Anoia	76,6	23,4	36,5	24,4	17,9	14,0	4,7	1,4
Bages	77,7	22,3	34,7	27,5	21,0	10,5	4,6	1,1
Baix Camp	73,9	26,1	34,7	21,5	19,6	17,6	3,9	1,8
Baix Ebre	75,8	24,2	34,8	19,5	26,1	13,7	3,9	1,0
Baix Empordà	76,3	23,7	34,1	26,4	21,8	11,4	4,2	1,4
Baix Llobregat	77,1	22,9	49,1	14,2	10,7	15,9	7,4	1,8
Baix Penedès	73,7	26,3	40,5	21,1	13,7	18,5	3,9	1,4
Barcelonès	76,8	23,2	41,9	17,6	13,0	17,9	7,0	1,6
Berguedà	77,9	22,1	28,0	32,0	27,7	7,7	3,2	0,9
Cerdanya	73,4	26,6	25,3	32,0	24,5	12,9	3,0	1,5
Conca de Barberà	76,8	23,2	22,4	29,9	33,8	8,9	3,3	0,7
Garraf	76,4	23,6	42,1	19,0	14,9	16,0	5,7	1,5
Garrigues	79,3	20,7	24,9	33,2	27,7	10,3	2,5	0,7
Garrotxa	79,2	20,8	27,3	33,7	26,6	7,0	3,5	1,2
Gironès	78,6	21,4	33,7	23,7	24,6	10,7	4,9	1,7
Maresme	77,8	22,2	35,0	24,5	16,7	16,0	5,4	1,5
Montsià	77,6	22,4	34,9	23,6	22,0	14,0	3,8	0,8
Noguera	78,7	21,3	24,8	32,7	23,8	14,5	2,5	0,9
Osona	80,8	19,2	23,2	34,6	29,6	7,5	3,7	0,9
Pallars Jussà	75,6	24,4	31,1	32,8	22,8	8,5	3,1	1,2
Pallars Sobirà	76,8	23,2	27,9	30,9	25,9	7,7	4,1	2,8
Pla d'Urgell	80,6	19,4	26,4	33,0	25,3	11,7	2,3	0,5
Pla de l'Estany	80,0	20,0	19,9	32,7	33,4	7,6	4,3	1,3
Priorat	82,5	17,5	28,0	26,0	32,5	8,4	3,5	0,8
Ribera d'Ebre	81,5	18,5	33,6	25,8	26,0	10,0	3,5	0,6
Ripollès	79,5	20,5	28,0	34,2	24,3	7,4	3,8	1,4
Segarra	78,2	21,8	22,2	32,9	26,1	13,2	3,2	1,7
Segrià	75,2	24,8	34,1	25,6	17,7	17,4	3,1	1,3
Selva	75,1	24,9	33,3	26,5	21,0	12,6	4,6	1,3
Solsonès	77,9	22,1	18,6	39,1	26,5	9,7	2,9	2,2
Tarragonès	75,3	24,7	38,4	18,5	15,2	21,2	4,1	1,7
Terra Alta	81,2	18,8	27,7	30,1	20,8	17,9	2,5	0,5
Urgell	78,4	21,6	24,1	31,7	28,1	12,1	2,4	0,7
Val d'Aran	74,4	25,6	36,1	22,3	7,7	27,0	2,9	3,0
Vallès Occidental	77,0	23,0	45,0	18,0	12,7	14,7	7,0	1,7
Vallès Oriental	77,5	22,5	39,9	22,3	14,7	14,7	5,9	1,5
<b>Catalunya</b>	<b>77,0</b>	<b>23,0</b>	<b>39,5</b>	<b>20,8</b>	<b>15,9</b>	<b>15,5</b>	<b>5,9</b>	<b>1,5</b>
Ambit Metropolità	77,1	22,9	42,7	18,3	13,2	16,5	6,8	1,6
Comarques Gironines	76,9	23,1	31,8	27,0	23,4	11,4	4,2	1,5
Camp de Tarragona	75,0	25,0	36,0	21,1	18,3	18,2	3,9	1,6
Terres de l'Ebre	77,7	22,3	34,1	22,8	24,2	13,6	3,7	0,8
Ambit de Ponent	76,9	23,1	29,8	28,8	21,5	15,2	2,9	1,1
Comarques Centrals	78,4	21,6	30,6	29,7	23,7	10,1	4,2	1,1
Alt Pirineu i Aran	74,4	25,6	29,7	31,1	20,8	12,8	3,3	1,5
Barcelona	77,2	22,8	42,8	19,8	14,5	14,5	6,7	1,6
Girona	76,8	23,2	28,4	24,4	21,0	21,0	3,8	1,3
Lleida	76,6	23,4	27,9	27,8	20,2	20,2	2,8	1,1
Tarragona	75,6	24,4	34,8	21,1	19,5	19,5	3,7	1,4

Font: Generalitat de Catalunya. Departament de Governació i Administracions Públiques.

(1) Percentatge calculat sobre el total de vots vàlids (vots a candidatures més vots en blanc).

(2) S'hi inclouen els partits que no assoliren cap escó i també aquelles forces parlamentàries que no han concorregut a les quatre circumscripcions catalanes.

## 19.07 Congrés dels Diputats. 1989, 1993, 1996, 2000 i 2004. Vots. Per candidatures.

	1989	1993	1996	2000	2004
Electors	4 696 666	4 806 610	5 044 917	5 205 973	5 205 991
Votants	3 167 384	3 664 522	3 883 505	3 368 123	4 006 382
PSC	1 120 960	1 271 239	1 522 083	1 142 985	1 577 330
CiU	1 030 408	1 162 403	1 146 817	965 623	829 046
ERC	84 375	185 995	161 749	189 366	636 810
PP	335 560	622 923	695 745	763 945	620 348
IC-V	230 987	272 738	296 135	118 686	233 670
Altres <sup>(1)</sup>	328 395	110 285	22 581	123 425	60 468

Font: Generalitat de Catalunya. Departament de Governació i Administracions Públiques.

(1) S'hi inclouen altres candidatures i els partits que no assoliren cap escó, així com aquelles forces parlamentàries que no han concorregut a les quatre circumscripcions catalanes.

## 19.08 Congrés dels Diputats. 1989, 1993, 1996, 2000 i 2004. Distribució dels vots<sup>(1)</sup>. Per candidatures.

	1989	1993	1996	2000	2004
Participació	67,4	76,2	77,0	64,7	77,0
Abstenció	32,6	23,8	23,0	35,3	23,0
PSC	35,6	34,8	39,5	34,1	39,5
CiU	32,7	31,9	29,7	28,8	20,8
ERC	2,7	5,1	4,2	5,7	15,9
PP	10,7	17,1	18,0	22,8	15,5
IC-V	7,3	7,5	7,7	3,5	5,9
Altres <sup>(2)</sup>	10,4	3,0	0,6	3,7	1,5

Font: Generalitat de Catalunya. Departament de Governació i Administracions Públiques.

(1) Percentatge calculat sobre el total de vots vàlids (vots a candidatures més vots en blanc).

(2) S'hi inclouen altres candidatures i els partits que no assoliren cap escó, així com aquelles forces parlamentàries que no han concorregut a les quatre circumscripcions catalanes.

# 19.09 Congrés dels Diputats. 1989, 1993, 1996, 2000 i 2004.

## Escons. Per candidatures. Províncies.

	Barcelona	Girona	Lleida	Tarragona	Catalunya
<b>PSC</b>					
1989	14	2	2	2	<b>20</b>
1993	12	2	1	3	<b>18</b>
1996	13	2	1	3	<b>19</b>
2000	12	2	1	2	<b>17</b>
2004	14	2	2	3	<b>21</b>
<b>CiU</b>					
1989	11	3	2	2	<b>18</b>
1993	10	3	2	2	<b>17</b>
1996	9	3	2	2	<b>16</b>
2000	9	2	2	2	<b>15</b>
2004	6	2	1	1	<b>10</b>
<b>ERC</b>					
1982	1	-	-	-	<b>1</b>
1993	1	-	-	-	<b>1</b>
1996	1	-	-	-	<b>1</b>
2000	1	-	-	-	<b>1</b>
2004	4	2	1	1	<b>8</b>
<b>PP</b>					
1989	3	-	-	1	<b>4</b>
1993	6	-	1	1	<b>8</b>
1996	6	-	1	1	<b>8</b>
2000	8	1	1	2	<b>12</b>
2004	5	-	-	1	<b>6</b>
<b>IC-V</b>					
1989	3	-	-	-	<b>3</b>
1993	3	-	-	-	<b>3</b>
1996	2	-	-	-	<b>2</b>
2000	1	-	-	-	<b>1</b>
2004	2	-	-	-	<b>2</b>
<b>Total escons 2004</b>	<b>31</b>	<b>6</b>	<b>4</b>	<b>6</b>	<b>47</b>

Font: Generalitat de Catalunya. Departament de Governació i Administracions Públiques.

# 19.10 Parlament de Catalunya. 16 de novembre del 2003.

## Vots. Per candidatures. Comarques, àmbits i províncies.

	Electors	Votants	PSC	CiU	ERC	PP	IC-V	Altres <sup>(1)</sup>
Alt Camp	30 011	19 689	4 695	7 970	4 279	1 528	822	162
Alt Empordà	79 468	50 603	12 267	19 029	10 520	5 437	2 005	713
Alt Penedès	67 921	46 814	12 813	17 637	9 415	3 520	2 507	493
Alt Urgell	16 037	10 379	2 159	4 649	2 148	824	429	69
Alta Ribagorça	3 062	1 992	637	838	273	124	76	20
Anoia	79 053	50 362	14 580	17 905	9 317	4 807	2 589	629
Bages	131 265	87 228	22 432	34 352	17 857	6 060	4 801	798
Baix Camp	119 078	70 508	19 853	23 340	13 475	8 541	3 629	809
Baix Ebre	54 882	35 333	9 811	10 738	8 354	3 405	1 914	356
Baix Empordà	82 632	53 287	14 151	20 300	10 422	4 103	2 881	801
Baix Llobregat	569 875	338 465	137 103	76 291	40 827	43 205	31 394	5 396
Baix Penedès	53 405	31 401	10 566	10 163	4 425	3 867	1 484	473
Barcelonès	1 698 853	1 083 502	366 956	283 183	151 493	160 691	93 998	14 753
Berguedà	32 495	23 014	5 181	9 925	5 399	1 238	824	189
Cerdanya	12 211	7 735	1 428	3 339	1 754	703	287	108
Conca de Barberà	15 735	10 823	1 817	4 547	3 061	694	469	74
Garraf	89 874	54 410	17 939	16 114	8 314	7 083	3 716	632
Garrigues	16 057	11 750	2 124	5 344	2 885	760	393	100
Garrotxa	39 633	28 643	5 321	12 991	6 977	1 437	1 242	350
Gironès	111 987	75 549	19 018	25 327	17 604	6 233	5 158	1 351
Maresme	291 051	187 143	50 063	65 850	32 349	22 050	12 295	2 543
Montsià	46 046	30 008	7 882	11 221	6 182	2 464	1 535	223
Noguera	29 058	20 877	3 949	9 543	4 283	1 897	731	210
Osona	103 954	75 525	11 811	33 614	21 115	3 762	3 368	1 105
Pallars Jussà	10 458	7 152	1 757	3 302	1 262	386	306	45
Pallars Sobirà	5 352	3 869	939	1 756	749	194	165	29
Pla d'Urgell	24 453	17 929	3 469	8 210	3 956	1 238	632	127
Pla de l'Estany	20 204	14 486	1 853	6 549	4 280	763	670	163
Priorat	7 982	6 067	1 228	2 329	1 777	324	287	43
Ribera d'Ebre	18 117	13 351	3 151	4 948	3 500	870	634	96
Ripollès	22 028	16 066	3 210	7 322	3 582	756	729	228
Segarra	14 638	10 283	1 419	4 250	2 783	908	394	375
Segrià	138 813	87 589	22 981	32 416	14 919	10 582	4 519	964
Selva	97 566	60 704	15 096	23 506	12 046	5 132	3 373	836
Solsonès	9 664	6 904	1 016	3 392	1 684	398	243	78
Tarragonès	150 825	90 530	27 885	27 429	13 523	14 363	5 291	894
Terra Alta	10 280	7 890	1 824	3 447	1 327	887	251	30
Urgell	25 302	17 883	3 066	7 558	4 507	1 519	659	193
Val d'Aran	6 552	3 888	1 387	1 452	282	537	119	52
Vallès Occidental	606 591	366 419	130 188	101 320	52 933	40 752	31 837	5 478
Vallès Oriental	264 952	164 587	51 371	54 768	26 208	16 840	11 579	2 030
<b>Catalunya</b>	<b>5 207 420</b>	<b>3 300 637</b>	<b>1 026 396</b>	<b>1 018 164</b>	<b>542 046</b>	<b>390 882</b>	<b>240 235</b>	<b>44 018</b>
Ambit Metropolità	3 589 117	2 241 340	766 433	615 163	321 539	294 141	187 326	31 325
Comarques Gironines	453 518	299 338	70 916	115 024	65 431	23 861	16 058	4 442
Camp de Tarragona	377 036	229 018	66 044	75 778	40 540	29 317	11 982	2 455
Terres de l'Ebre	129 325	86 582	22 668	30 354	19 363	7 626	4 334	705
Ambit de Ponent	248 321	166 311	37 008	67 321	33 333	16 904	7 328	1 969
Comarques Centrals	356 431	243 033	55 020	99 188	55 372	16 265	11 825	2 799
Alt Pirineu i Aran	53 672	35 015	8 307	15 336	6 468	2 768	1 382	323
Barcelona	3 935 433	2 477 016	820 503	710 586	375 106	310 008	198 896	34 046
Girona	463 347	305 590	71 967	117 799	66 817	24 486	16 273	4 539
Lleida	302 279	202 431	45 214	83 647	40 220	19 445	8 750	2 273
Tarragona	506 361	315 600	88 712	106 132	59 903	36 943	16 316	3 160

Font: Generalitat de Catalunya. Departament de Governació i Administracions Públiques.

(1) S'hi inclouen els partits que no han assolit cap escó.

# 19.11 Parlament de Catalunya. 16 de novembre del 2003.

## Distribució dels vots<sup>(1)</sup>. Per candidatures. Comarques, àmbits i províncies.

	Participació	Abstenció	PSC	CIU	ERC	PP	IC-V	Altres <sup>(2)</sup>
Alt Camp	65,6	34,4	23,9	40,6	21,8	7,8	4,2	0,8
Alt Empordà	63,7	36,3	24,3	37,8	20,9	10,8	4,0	1,4
Alt Penedès	68,9	31,1	27,5	37,8	20,2	7,5	5,4	1,1
Alt Urgell	64,7	35,3	20,9	44,9	20,8	8,0	4,1	0,7
Alta Ribagorça	65,1	34,9	32,1	42,2	13,7	6,2	3,8	1,0
Anoia	63,7	36,3	29,0	35,7	18,6	9,6	5,2	1,3
Bages	66,5	33,5	25,8	39,5	20,5	7,0	5,5	0,9
Baix Camp	59,2	40,8	28,3	33,2	19,2	12,2	5,2	1,2
Baix Ebre	64,4	35,6	27,9	30,6	23,8	9,7	5,5	1,0
Baix Empordà	64,5	35,5	26,7	38,2	19,6	7,7	5,4	1,5
Baix Llobregat	59,4	40,6	40,6	22,6	12,1	12,8	9,3	1,6
Baix Penedès	58,8	41,2	33,8	32,5	14,2	12,4	4,8	1,5
Barcelonès	63,8	36,2	33,9	26,2	14,0	14,9	8,7	1,4
Berguedà	70,8	29,2	22,6	43,3	23,5	5,4	3,6	0,8
Cerdanya	63,3	36,7	18,6	43,4	22,8	9,1	3,7	1,4
Conca de Barberà	68,8	31,2	16,9	42,2	28,4	6,4	4,4	0,7
Garraf	60,5	39,5	33,0	29,7	15,3	13,0	6,8	1,2
Garrigues	73,2	26,8	18,2	45,7	24,7	6,5	3,4	0,9
Garrotxa	72,3	27,7	18,6	45,5	24,4	5,0	4,4	1,2
Gironès	67,5	32,5	25,3	33,6	23,4	8,3	6,8	1,8
Maresme	64,3	35,7	26,8	35,3	17,3	11,8	6,6	1,4
Montsià	65,2	34,8	26,4	37,6	20,7	8,3	5,1	0,7
Noguera	71,8	28,2	19,0	45,9	20,6	9,1	3,5	1,0
Osona	72,7	27,3	15,7	44,6	28,0	5,0	4,5	1,5
Pallars Jussà	68,4	31,6	24,7	46,4	17,7	5,4	4,3	0,6
Pallars Sobirà	72,3	27,7	24,4	45,5	19,4	5,0	4,3	0,8
Pla d'Urgell	73,3	26,7	19,5	46,1	22,2	6,9	3,5	0,7
Pla de l'Estany	71,7	28,3	12,9	45,5	29,7	5,3	4,7	1,1
Priorat	76,0	24,0	20,3	38,6	29,4	5,4	4,8	0,7
Ribera d'Ebre	73,7	26,3	23,7	37,2	26,3	6,5	4,8	0,7
Ripollès	72,9	27,1	20,1	45,8	22,4	4,7	4,6	1,4
Segarra	70,2	29,8	13,9	41,5	27,2	8,9	3,8	3,7
Segrià	63,1	36,9	26,3	37,1	17,1	12,1	5,2	1,1
Selva	62,2	37,8	25,0	38,9	19,9	8,5	5,6	1,4
Solsonès	71,4	28,6	14,8	49,3	24,5	5,8	3,5	1,1
Tarragonès	60,0	40,0	30,9	30,4	15,0	15,9	5,9	1,0
Terra Alta	76,8	23,2	23,2	43,9	16,9	11,3	3,2	0,4
Urgell	70,7	29,3	17,3	42,8	25,5	8,6	3,7	1,1
Val d'Aran	59,3	40,7	35,8	37,4	7,3	13,8	3,1	1,3
Vallès Occidental	60,4	39,6	35,6	27,7	14,5	11,1	8,7	1,5
Vallès Oriental	62,1	37,9	31,3	33,4	16,0	10,3	7,1	1,2
<b>Catalunya</b>	<b>63,4</b>	<b>36,6</b>	<b>31,2</b>	<b>30,9</b>	<b>16,5</b>	<b>11,9</b>	<b>7,3</b>	<b>1,3</b>
Ambit Metropolità	62,4	37,6	34,3	27,5	14,4	13,2	8,4	1,4
Comarques Gironines	66,0	34,0	23,8	38,6	21,9	8,0	5,4	1,5
Camp de Tarragona	60,7	39,3	28,9	33,2	17,8	12,8	5,3	1,1
Terres de l'Ebre	66,9	33,1	26,3	35,2	22,5	8,9	5,0	0,8
Ambit de Ponent	67,0	33,0	22,4	40,7	20,1	10,2	4,4	1,2
Comarques Centrals	68,2	31,8	22,7	40,9	22,8	6,7	4,9	1,2
Alt Pirineu i Aran	65,2	34,8	23,8	44,0	18,5	7,9	4,0	0,9
Barcelona	62,9	37,1	33,2	28,7	15,2	12,5	8,0	1,4
Girona	66,0	34,0	23,6	38,7	21,9	8,0	5,3	1,5
Lleida	67,0	33,0	22,4	41,5	20,0	9,6	4,3	1,1
Tarragona	62,3	37,7	28,2	33,8	19,1	11,8	5,2	1,0

Font: Generalitat de Catalunya. Departament de Governació i Administracions Públiques.

(1) Percentatge calculat sobre el total de vots vàlids (vots a candidatures més vots en blanc).

(2) S'hi inclouen els partits que no han assolit cap escó.



## 19.12 Parlament de Catalunya. 1988, 1992, 1995, 1999 i 2003. Vots. Per candidatures.

	1988	1992	1995	1999	2003
Electors	4 550 969	4 816 375	5 029 717	5 206 419	5 207 420
Votants	2 703 700	2 648 172	3 218 522	3 118 410	3 300 637
PSC	800 999	726 099	797 422	1 177 777	1 026 396
CiU	1 230 356	1 218 831	1 314 548	1 172 721	1 018 164
ERC	111 276	209 881	304 833	270 176	542 046
PP	143 062	157 395	420 341	295 765	390 882
IC-V <sup>(1)</sup>	208 689	171 455	312 371	78 213	240 235
Altres <sup>(2)</sup>	178 741	122 320	28 720	87 084	44 018

Font: Generalitat de Catalunya. Departament de Governació i Administracions Públiques.

(1) En les eleccions de 1999 IC-V (Iniciativa per Catalunya-Verds) es presentava en coalició amb PSC-CC (Partit dels Socialistes de Catalunya-Ciutadans pel Canvi) a les demarcacions de Girona, Lleida i Tarragona.

(2) S'hi inclouen altres candidatures i els partits que no assoliren cap escó.

## 19.13 Parlament de Catalunya. 1988, 1992, 1995, 1999 i 2003. Distribució dels vots<sup>(1)</sup>. Per candidatures.

	1988	1992	1995	1999	2003
Participació	59,4	55,0	64,0	59,9	63,4
Abstenció	40,6	45,0	36,0	40,1	36,6
PSC	29,8	27,5	24,8	37,9	31,2
CiU	45,7	46,2	41,0	37,7	30,9
ERC	4,1	8,0	9,5	8,7	16,5
PP	5,3	6,0	13,1	9,5	11,9
IC-V <sup>(2)</sup>	7,8	6,5	9,7	2,5	7,3
Altres <sup>(3)</sup>	6,6	4,6	0,9	2,8	1,3

Font: Generalitat de Catalunya. Departament de Governació i Administracions Públiques.

(1) Percentatge calculat sobre el total de vots vàlids (vots a candidatures més vots en blanc).

(2) En les eleccions de 1999 IC-V (Iniciativa per Catalunya-Verds) es presentava en coalició amb PSC-CC (Partit dels Socialistes de Catalunya-Ciutadans pel Canvi) a les demarcacions de Girona, Lleida i Tarragona.

(3) S'hi inclouen altres candidatures i els partits que no assoliren cap escó.

# 19.14 Parlament de Catalunya. 1988, 1992, 1995, 1999 i 2003.

## Escons. Per candidatures. Províncies.

	Barcelona	Girona	Lleida	Tarragona	Catalunya
<b>PSC</b>					
1988	28	5	4	5	42
1992	27	4	4	5	40
1995	22	5	3	4	34
1999	36	5	5	6	52
2003	29	4	4	5	42
<b>CiU</b>					
1988	39	11	9	10	69
1992	41	11	9	9	70
1995	34	9	8	9	60
1999	31	9	8	8	56
2003	25	7	7	7	46
<b>ERC</b>					
1988	3	1	1	1	6
1992	6	2	1	2	11
1995	7	2	2	2	13
1999	7	2	1	2	12
2003	13	4	3	3	23
<b>PP</b>					
1988	4	-	1	1	6
1992	5	-	1	1	7
1995	12	1	2	2	17
1999	8	1	1	2	12
2003	11	1	1	2	15
<b>IC-V</b>					
1988	8	-	-	1	9
1992	6	-	-	1	7
1995	10	-	-	1	11
1999	3	-	-	-	3
2003	7	1	-	1	9
<b>Total escons 2003</b>	<b>85</b>	<b>17</b>	<b>15</b>	<b>18</b>	<b>135</b>

Font: Generalitat de Catalunya, Departament de Governació i Administracions Públiques.

# 19.15

## Municipals. 25 de maig del 2003.

### Vots. Per candidatures. Comarques, àmbits i províncies.

	Electors	Votants	PSC	CIU	ERC	PP	IC-V	Altres <sup>(1)</sup>
Alt Camp	30 131	21 343	7 515	7 312	2 463	881	405	1 933
Alt Empordà	82 566	54 087	14 202	19 913	9 487	3 863	1 383	3 627
Alt Penedès	67 741	48 690	18 633	15 058	6 611	3 066	1 084	3 228
Alt Urgell	19 746	11 822	3 840	3 771	2 804	773	-	441
Alta Ribagorça	3 171	2 198	478	1 233	-	77	-	298
Anoia	79 392	52 436	20 767	15 011	8 235	3 353	2 360	1 553
Bages	132 459	86 427	26 313	28 057	17 140	3 764	5 445	3 676
Baix Camp	120 674	74 240	23 605	19 641	10 265	8 237	4 230	6 372
Baix Ebre	55 140	39 911	11 291	11 261	5 573	4 583	1 274	4 641
Baix Empordà	84 733	56 095	14 391	19 063	4 886	2 305	6 593	7 469
Baix Llobregat	573 355	334 652	135 419	43 372	31 402	38 447	62 645	16 813
Baix Penedès	53 087	35 192	12 014	11 791	2 716	2 652	1 270	3 959
Barcelonès	1 766 328	1 017 871	380 907	189 188	111 890	163 272	128 238	24 575
Berguedà	32 847	23 356	7 044	9 330	4 271	1 089	364	413
Cerdanya	12 616	8 391	823	3 347	2 801	120	387	581
Conca de Barberà	15 954	11 775	1 849	4 141	2 651	238	-	2 476
Garraf	89 896	54 640	20 067	11 950	3 813	5 753	4 128	7 743
Garrigues	16 317	12 431	2 312	5 122	2 996	646	565	445
Garrotxa	39 065	28 684	10 092	11 420	2 863	1 105	1 946	403
Gironès	113 235	72 857	22 133	22 296	12 380	4 967	4 593	4 637
Maresme	294 085	182 050	48 962	49 869	25 815	22 605	16 902	13 687
Montsià	46 714	34 791	11 437	10 386	5 191	2 548	1 098	3 273
Noguera	29 983	23 199	4 769	9 718	4 349	1 971	-	1 729
Osona	103 653	72 667	16 109	25 520	15 965	1 638	4 166	6 816
Pallars Jussà	11 139	7 848	2 495	3 482	1 444	279	-	21
Pallars Sobirà	5 668	4 505	1 487	2 252	231	221	208	-
Pla d'Urgell	24 709	19 308	4 803	9 394	3 357	575	-	568
Pla de l'Estany	20 255	13 477	2 567	2 871	4 707	380	-	1 881
Priorat	8 209	6 764	1 072	2 744	2 593	72	-	8
Ribera d'Ebre	18 501	15 020	3 745	6 044	3 306	197	-	1 194
Ripollès	22 380	16 684	3 628	5 769	4 617	215	1 229	676
Segarra	14 692	11 397	1 091	4 014	2 823	817	319	2 118
Segrià	139 444	89 560	29 434	27 621	12 368	9 866	6 345	1 926
Selva	97 254	65 494	15 519	24 553	11 014	3 318	4 957	4 723
Solsonès	9 831	7 413	-	3 678	1 319	303	-	1 890
Tarragonès	152 929	94 815	25 773	32 717	8 468	12 562	7 364	5 942
Terra Alta	10 496	8 421	634	3 843	233	498	-	2 819
Urgell	25 672	18 839	3 502	7 394	3 079	1 427	-	2 928
Val d'Aran	6 678	4 937	2 101	2 061	-	243	-	386
Vallès Occidental	610 975	352 055	135 954	63 517	38 284	38 105	46 762	23 249
Vallès Oriental	264 999	165 579	55 074	42 208	20 139	13 522	19 601	11 465
<b>Catalunya</b>	<b>5 306 719</b>	<b>3 261 921</b>	<b>1 103 851</b>	<b>791 932</b>	<b>414 549</b>	<b>360 553</b>	<b>335 861</b>	<b>182 582</b>
Ambit Metropolità	3 667 379	2 155 537	795 016	415 162	237 954	284 770	279 360	100 760
Comarques Gironines	459 488	307 378	82 532	105 885	49 954	16 153	20 701	23 416
Camp de Tarragona	380 984	244 129	71 828	78 346	29 156	24 642	13 269	20 690
Terres de l'Ebre	130 851	98 143	27 107	31 534	14 303	7 826	2 372	11 927
Ambit de Ponent	250 817	174 734	45 911	63 263	28 972	15 302	7 229	9 714
Comarques Centrals	358 182	242 299	70 233	81 596	46 930	10 147	12 335	14 348
Alt Pirineu i Aran	59 018	39 701	11 224	16 146	7 280	1 713	595	1 727
Barcelona	4 015 238	2 390 134	865 238	492 611	283 565	294 603	291 695	113 676
Girona	469 646	314 051	83 029	108 666	52 284	16 284	21 088	23 512
Lleida	310 000	215 464	56 649	80 775	35 241	17 198	7 437	12 777
Tarragona	511 835	342 272	98 935	109 880	43 459	32 468	15 641	32 617

Font: Generalitat de Catalunya. Departament de Governació i Administracions Públiques.

(1) S'hi inclouen les agrupacions independents i els partits no parlamentaris.

# 19.16

## Municipals. 25 de maig del 2003.

Distribució dels vots<sup>(1)</sup>. Per candidatures. Comarques, àmbits i províncies.

	Participació	Abstenció	PSC	CiU	ERC	PP	IC-V	Altres <sup>(2)</sup>
Alt Camp	70,8	29,2	35,7	34,7	11,7	4,2	1,9	9,2
Alt Empordà	65,5	34,5	26,5	37,2	17,7	7,2	2,6	6,8
Alt Penedès	71,9	28,1	38,5	31,1	13,7	6,3	2,2	6,7
Alt Urgell	59,9	40,1	32,7	32,1	23,9	6,6	-	3,8
Alta Ribagorça	69,3	30,7	22,2	57,3	-	3,6	-	13,9
Anoia	66,0	34,0	39,8	28,7	15,8	6,4	4,5	3,0
Bages	65,2	34,8	30,6	32,6	19,9	4,4	6,3	4,3
Baix Camp	61,5	38,5	32,0	26,7	13,9	11,2	5,7	8,6
Baix Ebre	72,4	27,6	28,6	28,5	14,1	11,6	3,2	11,7
Baix Empordà	66,2	33,8	25,8	34,2	8,8	4,1	11,8	13,4
Baix Llobregat	58,4	41,6	40,6	13,0	9,4	11,5	18,8	5,0
Baix Penedès	66,3	33,7	34,4	33,8	7,8	7,6	3,6	11,3
Barcelonès	57,6	42,4	37,6	18,7	11,0	16,1	12,6	2,4
Berguedà	71,1	28,9	30,5	40,3	18,5	4,7	1,6	1,8
Cerdanya	66,5	33,5	9,9	40,5	33,9	1,5	4,7	7,0
Conca de Barberà	73,8	26,2	15,9	35,6	22,8	2,0	-	21,3
Garraf	60,8	39,2	36,9	22,0	7,0	10,6	7,6	14,2
Garrigues	76,2	23,8	18,7	41,5	24,3	5,2	4,6	3,6
Garrotxa	73,4	26,6	35,4	40,0	10,0	3,9	6,8	1,4
Gironès	64,3	35,7	30,6	30,8	17,1	6,9	6,3	6,4
Maresme	61,9	38,1	27,0	27,5	14,3	12,5	9,3	7,6
Montsià	74,5	25,5	33,2	30,1	15,1	7,4	3,2	9,5
Noguera	77,4	22,6	20,7	42,2	18,9	8,6	-	7,5
Osona	70,1	29,9	22,4	35,4	22,2	2,3	5,8	9,5
Pallars Jussà	70,5	29,5	31,6	44,1	18,3	3,5	-	0,3
Pallars Sobirà	79,5	20,5	33,1	50,1	5,1	4,9	4,6	-
Pla d'Urgell	78,1	21,9	25,1	49,2	17,6	3,0	-	3,0
Pla de l'Estany	66,5	33,5	19,4	21,7	35,7	2,9	-	14,2
Priorat	82,4	17,6	16,0	40,8	38,6	1,1	-	0,1
Ribera d'Ebre	81,2	18,8	25,4	41,0	22,4	1,3	-	8,1
Ripollès	74,5	25,5	22,1	35,1	28,1	1,3	7,5	4,1
Segarra	77,6	22,4	9,6	35,4	24,9	7,2	2,8	18,7
Segrià	64,2	35,8	33,0	31,0	13,9	11,1	7,1	2,2
Selva	67,3	32,7	23,9	37,7	16,9	5,1	7,6	7,3
Solsonès	75,4	24,6	-	50,2	18,0	4,1	-	25,8
Tarragonès	62,0	38,0	27,3	34,7	9,0	13,3	7,8	6,3
Terra Alta	80,2	19,8	7,7	46,6	2,8	6,0	-	34,1
Urgell	73,4	26,6	18,7	39,5	16,4	7,6	-	15,6
Val d'Aran	73,9	26,1	43,0	42,2	-	5,0	-	7,9
Vallès Occidental	57,6	42,4	38,7	18,1	10,9	10,9	13,3	6,6
Vallès Oriental	62,5	37,5	33,4	25,6	12,2	8,2	11,9	7,0
<b>Catalunya</b>	<b>61,5</b>	<b>38,5</b>	<b>34,0</b>	<b>24,4</b>	<b>12,8</b>	<b>11,1</b>	<b>10,3</b>	<b>5,6</b>
Ambit Metropolità	58,8	41,2	37,0	19,3	11,1	13,3	13,0	4,7
Comarques Gironines	66,9	33,1	27,1	34,7	16,4	5,3	6,8	7,7
Camp de Tarragona	64,1	35,9	29,6	32,3	12,0	10,2	5,5	8,5
Terres de l'Ebre	75,0	25,0	27,9	32,5	14,7	8,1	2,4	12,3
Ambit de Ponent	69,7	30,3	26,4	36,4	16,7	8,8	4,2	5,6
Comarques Centrals	67,6	32,4	29,2	33,9	19,5	4,2	5,1	6,0
Alt Pirineu i Aran	67,3	32,7	28,4	40,9	18,4	4,3	1,5	4,4
Barcelona	59,5	40,5	36,4	20,7	11,9	12,4	12,3	4,8
Girona	66,9	33,1	26,7	34,9	16,8	5,2	6,8	7,6
Lleida	69,5	30,5	26,5	37,7	16,5	8,0	3,5	6,0
Tarragona	66,9	33,1	29,2	32,4	12,8	9,6	4,6	9,6

Font: Generalitat de Catalunya. Departament de Governació i Administracions Públiques.

(1) Percentatge sobre els vots vàlids (vots a candidatures més vots en blanc).

(2) S'hi inclouen les agrupacions independents i els partits no parlamentaris.

# 19.17 Municipals. 25 de maig del 2003.

## Regidors. Per candidatures. Comarques, àmbits i províncies.

	PSC	CiU	ERC	PP	IC-V	Altres <sup>(1)</sup>	Total
Alt Camp	52	81	22	2	2	18	177
Alt Empordà	125	248	72	10	7	32	494
Alt Penedès	96	94	28	11	7	25	261
Alt Urgell	31	66	18	8	-	4	127
Alta Ribagorça	5	15	-	-	-	5	25
Anoia	101	109	47	4	8	6	275
Bages	98	135	78	3	14	15	343
Baix Camp	65	109	36	9	4	19	242
Baix Ebre	44	56	21	13	2	14	150
Baix Empordà	71	148	29	2	26	34	310
Baix Llobregat	218	81	45	41	94	35	514
Baix Penedès	53	66	12	7	1	11	150
Barcelonès	74	18	8	23	20	-	143
Berguedà	54	111	21	4	1	2	193
Cerdanya	6	65	26	-	4	8	109
Conca de Barberà	19	64	23	-	-	32	138
Garraf	39	18	5	11	11	16	100
Garrigues	34	95	27	4	3	3	166
Garrotxa	37	102	22	1	9	4	175
Gironès	52	128	41	5	3	28	257
Maresme	117	143	68	37	34	31	430
Montsià	47	43	16	9	3	12	130
Noguera	24	115	38	14	-	25	216
Osona	73	207	93	1	18	41	433
Pallars Jussà	23	59	15	1	-	-	98
Pallars Sobirà	35	48	2	5	1	-	91
Pla d'Urgell	34	80	28	-	-	6	148
Pla de l'Estany	11	43	26	1	-	10	91
Priorat	22	79	42	-	-	-	143
Ribera d'Ebre	25	58	27	-	-	8	118
Ripollès	28	75	30	-	6	25	164
Segarra	7	75	30	4	1	3	120
Segrià	109	160	46	17	6	6	344
Selva	52	121	63	6	11	29	282
Solsonès	-	68	7	-	-	20	95
Tarragonès	51	104	23	21	10	20	229
Terra Alta	5	57	1	5	-	30	98
Urgell	25	93	16	8	-	18	160
Val d'Aran	24	25	-	1	-	1	51
Vallès Occidental	136	86	51	32	49	31	385
Vallès Oriental	158	166	75	30	42	44	515
<b>Catalunya</b>	<b>2 280</b>	<b>3 714</b>	<b>1 278</b>	<b>350</b>	<b>397</b>	<b>671</b>	<b>8 690</b>
Àmbit Metropolità	838	606	280	185	257	182	2 348
Comarques Gironines	376	865	283	25	62	162	1 773
Camp de Tarragona	262	503	158	39	17	100	1 079
Terres de l'Ebre	121	214	65	27	5	64	496
Àmbit de Ponent	233	618	185	47	10	61	1 154
Comarques Centrals	326	630	246	12	41	84	1 339
Alt Pirineu i Aran	124	278	61	15	5	18	501
Barcelona	1 163	1 147	519	197	298	253	3 577
Girona	378	927	299	25	66	144	1 839
Lleida	356	923	237	62	11	110	1 699
Tarragona	383	717	223	66	22	164	1 575

Font: Generalitat de Catalunya. Departament de Governació i Administracions Públiques.

(1) S'hi inclouen les agrupacions independents i els partits no parlamentaris.

# 19.18 Municipals. 1987, 1991, 1995, 1999 i 2003.

## Regidors. Per candidatures. Províncies.

	Barcelona	Girona	Lleida	Tarragona	Catalunya
<b>PSC</b>					
1987	846	269	278	317	<b>1 710</b>
1991	919	312	311	302	<b>1 844</b>
1995	876	300	263	266	<b>1 705</b>
1999	1 126	313	309	332	<b>2 080</b>
2003	1 163	378	356	383	<b>2 280</b>
<b>CiU</b>					
1987	1 498	1 126	1 004	746	<b>4 374</b>
1991	1 943	936	783	667	<b>4 329</b>
1995	1 356	1 085	1 019	780	<b>4 240</b>
1999	1 280	1 039	994	804	<b>4 117</b>
2003	1 147	927	923	717	<b>3 714</b>
<b>ERC</b>					
1987	75	32	41	40	<b>188</b>
1991	107	55	41	30	<b>233</b>
1995	226	122	110	67	<b>525</b>
1999	288	150	143	95	<b>676</b>
2003	519	299	237	223	<b>1 278</b>
<b>PP</b>					
1987	57	16	49	95	<b>217</b>
1991	80	21	75	80	<b>256</b>
1995	206	34	106	107	<b>453</b>
1999	197	31	121	102	<b>451</b>
2003	197	25	62	66	<b>350</b>
<b>IC-V</b>					
1987	262	13	5	21	<b>301</b>
1991	223	16	6	10	<b>255</b>
1995	285	37	9	42	<b>373</b>
1999	239	23	4	25	<b>291</b>
2003	298	66	11	22	<b>397</b>
<b>CDS</b>					
1987	23	20	21	10	<b>74</b>
1991	5	8	8	3	<b>24</b>
<b>Altres<sup>(1)</sup></b>					
1987	515	308	286	242	<b>1 351</b>
1991	649	229	198	272	<b>1 348</b>
1995	455	221	191	263	<b>1 130</b>
1999	339	237	118	191	<b>885</b>
2003	253	144	110	164	<b>671</b>
<b>Total</b>					
<b>1987</b>	<b>2 761</b>	<b>1 476</b>	<b>1 398</b>	<b>1 229</b>	<b>6 864</b>
<b>1991</b>	<b>3 277</b>	<b>1 348</b>	<b>1 224</b>	<b>1 092</b>	<b>6 941</b>
<b>1995</b>	<b>3 404</b>	<b>1 799</b>	<b>1 698</b>	<b>1 525</b>	<b>8 426</b>
<b>1999</b>	<b>3 469</b>	<b>1 793</b>	<b>1 689</b>	<b>1 549</b>	<b>8 500</b>
<b>2003</b>	<b>3 577</b>	<b>1 839</b>	<b>1 699</b>	<b>1 575</b>	<b>8 690</b>

Font: Generalitat de Catalunya. Departament de Governació i Administracions Públiques.

(1) S'hi inclouen les agrupacions independents i els partits no parlamentaris.

## 19.19 Consells comarcals. 25 de maig del 2003. Consellers. Per candidatures. Comarques i àmbits.

	PSC	CiU	ERC	PP	IC-V	Altres	Total
Alt Camp	7	9	2	-	-	1	19
Alt Empordà	9	16	6	2	-	-	33
Alt Penedès	11	10	3	1	-	-	25
Alt Urgell	6	8	4	1	-	-	19
Alta Ribagorça	4	13	-	-	-	2	19
Anoia	10	9	4	1	1	-	25
Bages	11	12	7	1	2	-	33
Baix Camp	11	12	5	3	1	1	33
Baix Ebre	8	8	4	3	-	2	25
Baix Empordà	9	15	3	1	4	1	33
Baix Llobregat	17	6	4	4	8	-	39
Baix Penedès	10	11	2	1	-	1	25
Barcelonès	18	7	3	6	5	-	39
Berguedà	6	10	3	-	-	-	19
Cerdanya	1	10	7	-	1	-	19
Conca de Barberà	3	9	4	-	-	3	19
Garraf	14	8	2	4	3	2	33
Garrigues	4	10	5	-	-	-	19
Garrotxa	6	10	2	-	1	-	19
Gironès	10	13	6	1	1	2	33
Maresme	10	11	5	4	3	-	33
Montsià	9	9	4	2	-	1	25
Noguera	4	10	4	1	-	-	19
Osona	7	15	8	-	1	2	33
Pallars Jussà	6	10	3	-	-	-	19
Pallars Sobirà	7	11	-	1	-	-	19
Pla d'Urgell	5	11	3	-	-	-	19
Pla de l'Estany	3	7	7	-	-	2	19
Priòrat	3	9	7	-	-	-	19
Ribera d'Ebre	5	9	5	-	-	-	19
Ripollès	4	9	5	-	1	-	19
Segarra	1	10	5	1	-	2	19
Segrià	11	13	5	3	1	-	33
Selva	8	14	6	1	2	2	33
Solsonès	-	11	3	-	-	5	19
Tarragonès	10	14	3	4	2	-	33
Terra Alta	1	11	-	1	-	6	19
Urgell	3	10	3	1	-	2	19
Val d'Aran <sup>(1)</sup>	:	:	:	:	:	:	:
Vallès Occidental	17	8	5	4	5	-	39
Vallès Oriental	12	10	5	2	4	-	33
<b>Catalunya</b>	<b>301</b>	<b>418</b>	<b>162</b>	<b>54</b>	<b>46</b>	<b>37</b>	<b>1 018</b>
Àmbit Metropolità	99	60	27	25	28	2	241
Comarques Gironines	49	84	35	5	9	7	189
Camp de Tarragona	44	64	23	8	3	6	148
Terres de l'Ebre	23	37	13	6	-	9	88
Àmbit de Ponent	28	64	25	6	1	4	128
Comarques Centrals	34	57	25	2	4	7	129
Alt Pirineu i Aran	24	52	14	2	1	2	95

Font: Generalitat de Catalunya. Departament de Governació i Administracions Públiques.

(1) El Conselh Generau d'Aran s'escull amb eleccions pròpies i es compon de 13 consellers: 7 de Convergència Democràtica Aranesa, 5 d'Unitat d'Aran-Progrés Municipal i 1 del Partit Renovador Arties-Garòs.

# 20. Identificadors municipals

**Aspectes metodològics**

**Definicions**

**Comarques**

20.01 Identificadors comarcals. Nombre de municipis i població. 2004.

**Municipis**

20.02 Identificadors municipals. Altitud, superfície i població. 2004.





## Aspectes metodològics

Les denominacions dels **municipis** són les oficials d'acord amb la Llei 8/1987, de 15 d'abril, municipal i de règim local de Catalunya i el Decret 140/1988, de 24 de maig, pel qual s'aprova el Reglament de demarcació territorial i població dels ens locals de Catalunya. Són els mateixos ajuntaments, mitjançant els respectius plens municipals els que aproven l'oficialitat, amb acord de la Direcció General d'Administració Local i l'informe favorable de l'Institut d'Estudis Catalans quan la proposta conté incorreccions lingüístiques o no s'adiu amb la toponímia catalana. Periòdicament aquestes denominacions es publiquen mitjançant edictes o ordres al Diari Oficial de la Generalitat de Catalunya, l'últim dels quals és l'Edicte de 13 d'abril de 1999, pel qual es dona publicitat al nom oficial dels municipis, de les seves capitals respectives i de les seves entitats municipals descentralitzades, de Catalunya. A part d'aquests edictes i ordres, quan es produeix una modificació de la denominació oficial d'un municipi es publica al DOGC la corresponent resolució.

La codificació oficial dels municipis de Catalunya s'estableix actualment mitjançant l'Ordre 105/2005, de 9 de febrer, per la qual es modifica el sistema de codificació de les entitats locals, ens de gestió, consorcis i societats amb participació pública local, amb finalitats estadístiques. Aquesta ordre estableix que els codis d'identificació oficials dels municipis estan formats per sis dígits, en què els dos primers dígits són el codi identificador de la província on pertany el municipi, els tres següents l'identificador seqüencial de cada municipi dins de la província i l'últim un dígit de control.

Inicialment, els noms de les **comarques** queden oficialitzats per la Llei 6/1987, de 4 d'abril, sobre l'organització comarcal de Catalunya. Per canviar les denominacions oficials, aquesta llei estableix que són els plens dels consells comarcals amb acord del Departament de Governació (actualment Governació i Administracions Públiques) i l'informe favorable de l'Institut d'Estudis Catalans, quan la proposta conté incorreccions lingüístiques o no s'adiu amb la toponímia catalana, els que determinen aquesta oficialitat.

La llista de les comarques de Catalunya

s'ordena alfabèticament amb les denominacions oficials i a cada comarca se li atribueix un codi seqüencial d'1 a N, de dos dígits. Aquest sistema de codificació oficial és vigent actualment per l'Ordre 105/2005, de 9 de febrer, per la qual es modifica el sistema de codificació de les entitats locals, ens de gestió, consorcis i societats amb participació pública local, amb finalitats estadístiques.

Les denominacions oficials de les **províncies** catalanes responen al nom en català de les respectives capitals.

L'INE va atribuir a cada província d'Espanya un codi seqüencial d'1 a N de dos dígits, responent a una ordenació alfabètica. Posteriorment, aquesta codificació original de l'INE va quedar oficialitzada per la Generalitat de Catalunya, mitjançant l'Ordre de 25 de febrer de 1993, per la qual s'estableix un nou sistema de codificació de les entitats locals, ens de gestió i consorcis, amb finalitats estadístiques. Actualment es manté oficial amb l'Ordre 105/2005, de 9 de febrer, per la qual es modifica el sistema de codificació de les entitats locals, ens de gestió, consorcis i societats amb participació pública local, amb finalitats estadístiques. Els codis provincials són els següents: 08 Barcelona, 17 Girona, 25 Lleida i 43 Tarragona.

Les denominacions dels **àmbits territorials** de planificació són les que queden establertes en el text de Llei 1/1995, de 16 de març, del Pla territorial de Catalunya. Posteriorment s'ha aprovat la Llei 24/2001, de 31 de desembre, de reconeixement de l'Alt Pirineu i Aran com a àrea funcional de planificació, mitjançant la modificació de l'article 2 de la Llei 1/1995, per la qual s'aprova el Pla territorial de Catalunya. Aquest nou àmbit territorial inclou les comarques de l'Alt Urgell, l'Alta Ribagorça, el Pallars Jussà, el Pallars Sobirà i la Val d'Aran que pertanyien a l'àmbit territorial de Ponent, i la Cerdanya que pertanyia a l'àmbit territorial de les Comarques Centrals, per la qual cosa aquests àmbits veuen modificats els seus límits territorials.

El territori de Catalunya queda estructurat de la manera següent:

**Àmbit Metropolità:** l'Alt Penedès, el Baix Llobregat, el Barcelonès, el Garraf, el

Maresme, el Vallès Occidental i el Vallès Oriental.

**Àmbit de les Comarques Gironines:** l'Alt Empordà, el Baix Empordà, la Garrotxa, el Gironès, el Pla de l'Estany i el Ripollès i la Selva.

**Àmbit del Camp de Tarragona:** l'Alt Camp, el Baix Camp, el Baix Penedès, la Conca de Barberà, el Priorat i el Tarragonès.

**Àmbit de les Terres de l'Ebre:** el Baix Ebre, el

Montsià, la Ribera d'Ebre i la Terra Alta.

**Àmbit de Ponent:** les Garrigues, la Noguera, el Pla d'Urgell, la Segarra, el Segrià i l'Urgell.

**Àmbit de les Comarques Centrals:** l'Anoia, el Bages, el Berguedà, Osona i el Solsonès.

**Àmbit de l'Alt Pirineu i Aran:** l'Alta Ribagorça, l'Alt Urgell, la Cerdanya, el Pallars Jussà, el Pallars Sobirà i la Vall d'Aran.

## Definicions

---

**Altitud (m):** distància en altura, mesurada en metres, que hi ha des del nivell del mar, referit a Alacant, fins al nucli capital d'un determinat municipi.

**Àmbit territorial:** agrupacions de comarques senceres establerts per la Llei 1/1995, de 16 de març, del Pla territorial general de Catalunya. La finalitat de la creació d'aquests àmbits és el desenvolupament de plans territorials sectorials i la possible descentralització dels serveis de la Generalitat derivada del desenvolupament d'aquests plans. L'aprovació de la moció 80/IV, de 20 d'abril de 1995, pel Ple del Parlament de Catalunya, insta a prendre com a referència les possibles noves divisions territorials administratives de Catalunya d'acord amb els àmbits territorials definits amb aquest pla.

**Comarca:** entitat local territorial, institucionalitzada per la Llei 6/1987, de 4 d'abril, sobre l'organització comarcal de Catalunya. Està formada per agrupació de municipis contigus i dotada d'autonomia i de personalitat jurídica pròpia. L'Estatut li atribueix el caràcter de peça necessària de l'organització territorial de Catalunya, juntament amb el municipi. L'organització comarcal s'estén a tot el territori de Catalunya, cap municipi no pot restar-ne exclòs ni pot pertànyer a més d'una comarca. El territori de la comarca és l'àmbit on el consell comarcal exerceix les seves competències i és definit per l'agrupació dels termes municipals dels municipis que l'integren.

**Municipi:** circumscripció administrativa

de naturalesa territorial, regida per un ajuntament, considerada entitat bàsica de l'organització territorial i element primari de participació ciutadana en els assumptes públics, tal i com estableix la Llei 8/1987, de 15 d'abril, municipal i de règim local de Catalunya. El municipi gaudeix d'autonomia pròpia, té personalitat jurídica i plena capacitat per a l'exercici de les funcions públiques que té encomanades, per tal de representar els interessos de la col·lectivitat respectiva i gestionar els serveis públics titularitat dels quals assumeix. El govern i l'administració del municipi corresponen a l'ajuntament.

**Població:** a partir de 1996, en què es posa en marxa el funcionament del padró continu, segons Reial Decret 2612/1996 de 20 de desembre, les xifres oficials de població dels municipis s'obtenen anualment amb data de referència a l'1 de gener de cada any.

**Província:** entitat local territorial formada per l'agrupació contigua de municipis, amb personalitat jurídica i plena capacitat per a l'acompliment de les seves finalitats, segons la Llei 7/1985, reguladora de les bases de règim local. Aquestes finalitats són: coordinar els serveis municipals per tal de garantir la prestació integral i adequada d'aquests serveis en tot el territori de la província; facilitar assistència i cooperació jurídica, econòmica i tècnica als municipis; prestar serveis públics de caràcter supracomarcal i fomentar i administrar els interessos peculiars de la província. El govern i l'administració de les províncies catalanes

corresponen a les diputacions respectives.

**Superfície (km<sup>2</sup>):** extensió de territori, mesurada en quilòmetres quadrats, que hi ha dins els límits administratius d'un determinat municipi. S'hi inclouen també els enclavaments que algun dels municipis tenen situats dins els límits d'un altre. Aquesta informació s'extreu de

la mateixa font que l'altitud: *Nomenclàtor oficial de toponímia major de Catalunya*, 2003.

## Resolucions i decrets

---

Canvis produïts durant l'any 2004 (fins al 31 de desembre):

S'hi dona conformitat per resolució al canvi de nom del municipi de Boadella d'Empordà, que passa denominar-se Boadella i les Escaules, en data 17 de maig del 2004 (DOGC 4142, de 27 de maig del 2004).



## 20.01 Identificadors comarcals. 2004.

### Nombre de municipis i població.

Codi	Comarca	Nombre de municipis	Població	Capital de comarca	Provincies a les quals pertanyen els municipis	Àmbit del Pla territorial
01	Alt Camp	23	38 824	Valls	Tarragona	Camp de Tarragona
02	Alt Empordà	68	112 439	Figueres	Girona	Comarques Gironines
03	Alt Penedès	27	89 444	Vilafranca del Penedès	Barcelona	Àmbit Metropolità
04	Alt Urgell	19	20 315	Seu d'Urgell, la	Lleida	Alt Pirineu i Aran
05	Alta Ribagorça	3	3 796	Pont de Suert, el	Lleida	Alt Pirineu i Aran
06	Anoia	33	101 748	Igualada	Barcelona	Comarques Centrals
07	Bages	35	165 123	Manresa	Barcelona	Comarques Centrals
08	Baix Camp	28	161 090	Reus	Tarragona	Camp de Tarragona
09	Baix Ebre	14	71 708	Tortosa	Tarragona	Terres de l'Ebre
10	Baix Empordà	36	115 566	Bisbal d'Empordà, la	Girona	Comarques Gironines
11	Baix Llobregat	30	741 024	St. Feliu de Llobregat	Barcelona	Àmbit Metropolità
12	Baix Penedès	14	73 665	Vendrell, el	Tarragona	Camp de Tarragona
13	Barcelonès	5	2 193 380	Barcelona	Barcelona	Àmbit Metropolità
14	Berguedà	31	39 224	Berga	Barcelona Lleida <sup>(1)</sup>	Comarques Centrals
15	Cerdanya	17	16 065	Puigcerdà	Girona Lleida <sup>(2)</sup>	Alt Pirineu i Aran
16	Conca de Barberà	22	19 589	Montblanc	Tarragona	Camp de Tarragona
17	Garraf	6	122 229	Vilanova i la Geltrú	Barcelona	Àmbit Metropolità
18	Garrigues	24	19 210	Borges Blanques, les	Lleida	Àmbit de Ponent
19	Garrotxa	21	50 616	Olot	Girona	Comarques Gironines
20	Gironès	27	154 274	Girona	Girona	Comarques Gironines
21	Maresme	30	386 573	Mataró	Barcelona	Àmbit Metropolità
22	Montsià	12	61 989	Amposta	Tarragona	Terres de l'Ebre
23	Noguera	30	36 394	Balaguer	Lleida	Àmbit de Ponent
24	Osona	51	138 630	Vic	Barcelona Girona <sup>(3)</sup>	Comarques Centrals
25	Pallars Jussà	14	12 712	Tremp	Lleida	Alt Pirineu i Aran
26	Pallars Sobirà	15	6 666	Sort	Lleida	Alt Pirineu i Aran
27	Pla d'Urgell	16	31 757	Mollerussa	Lleida	Àmbit de Ponent
28	Pla de l'Estany	11	27 141	Banyoles	Girona	Comarques Gironines
29	Priorat	23	9 521	Falset	Tarragona	Camp de Tarragona
30	Ribera d'Ebre	14	22 632	Móra d'Ebre	Tarragona	Terres de l'Ebre
31	Ripollès	19	26 162	Ripoll	Girona	Comarques Gironines
32	Segarra	21	20 166	Cervera	Lleida	Àmbit de Ponent
33	Segrià	38	176 618	Lleida	Lleida	Àmbit de Ponent
34	Selva	26	136 738	Sta. Coloma de Farners	Girona Barcelona <sup>(4)</sup>	Comarques Gironines
35	Solsonès	15	12 297	Solsona	Lleida	Comarques Centrals
36	Tarragonès	21	202 662	Tarragona	Tarragona	Camp de Tarragona
37	Terra Alta	12	12 464	Gandesa	Tarragona	Terres de l'Ebre
38	Urgell	20	33 038	Tàrraga	Lleida	Àmbit de Ponent
39	Val d'Aran	9	8 832	Vielha e Mijaran	Lleida	Alt Pirineu i Aran
40	Vallès Occidental	23	790 432	Sabadell i Terrassa	Barcelona	Àmbit Metropolità
41	Vallès Oriental	43	350 566	Granollers	Barcelona	Àmbit Metropolità
<b>Catalunya</b>		<b>946</b>	<b>6 813 319</b>			

Font: Institut Cartogràfic de Catalunya.  
Institut d'Estadística de Catalunya.

(1) Inclou el municipi de Gósol.

(2) Inclou els municipis de Bellver de Cerdanya, Lles de Cerdanya, Montellà i Martinet, Prats i Sansor, Prullans i Riu de Cerdanya.

(3) Inclou els municipis de Viladrau, Espinelves i Vidrà.

(4) Inclou el municipi de Fogars de la Selva.

## 20.02 Identificadors municipals. 2004.

Altitud, superfície i població.

Codi	Municipi	Codi	Comarca	Àmbit territorial	Altitud (m)	Superfície (km <sup>2</sup> )	Població 2004
250019	<b>Abella de la Conca</b>	25	Pallars Jussà	Alt Pirineu i Aran	956	78,3	187
080018	<b>Abreira</b>	11	Baix Llobregat	Metropolità	105	19,9	9 422
250024	<b>Àger</b>	23	Noguera	Ponent	642	160,6	502
250030	<b>Agramunt</b>	38	Urgell	Ponent	337	79,7	5 212
080023	<b>Aguilar de Segarra</b>	07	Bages	Comarques Centrals	480	43,3	230
170010	<b>Agullana</b>	02	Alt Empordà	Comarques Gironines	166	27,7	746
080142	<b>Aiguafreda</b>	41	Vallès Oriental	Metropolità	404	7,9	2 241
430017	<b>Aiguamúrcia</b>	01	Alt Camp	Camp de Tarragona	314	73,0	690
170025	<b>Aiguaviva</b>	20	Gironès	Comarques Gironines	169	13,9	593
250387	<b>Aitona</b>	33	Segrià	Ponent	110	66,9	2 248
250045	<b>Alamús, els</b>	33	Segrià	Ponent	212	20,5	724
250058	<b>Alàs i Cerc</b>	04	Alt Urgell	Alt Pirineu i Aran	768	57,7	403
250061	<b>Albagés, l'</b>	18	Garrigues	Ponent	372	25,7	502
170031	<b>Albanyà</b>	02	Alt Empordà	Comarques Gironines	239	94,4	135
250077	<b>Albatàrrec</b>	33	Segrià	Ponent	147	10,5	1 393
250083	<b>Albesa</b>	23	Noguera	Ponent	237	37,6	1 531
250096	<b>Albi, l'</b>	18	Garrigues	Ponent	526	32,6	836
430022	<b>Albinyana</b>	12	Baix Penedès	Camp de Tarragona	198	19,4	1 926
430038	<b>Albiol, l'</b>	08	Baix Camp	Camp de Tarragona	823	20,3	288
170046	<b>Albons</b>	10	Baix Empordà	Comarques Gironines	25	11,1	574
430043	<b>Alcanar</b>	22	Montsià	Terres de l'Ebre	72	47,1	8 868
250100	<b>Alcanó</b>	33	Segrià	Ponent	214	21,0	254
250117	<b>Alcarràs</b>	33	Segrià	Ponent	137	114,3	5 027
250122	<b>Alcoletge</b>	33	Segrià	Ponent	213	16,7	1 973
430056	<b>Alcover</b>	01	Alt Camp	Camp de Tarragona	243	46,0	4 315
439044	<b>Aldea, l'</b>	09	Baix Ebre	Terres de l'Ebre	9	35,2	3 473
430069	<b>Aldover</b>	09	Baix Ebre	Terres de l'Ebre	14	19,2	822
430075	<b>Aleixar, l'</b>	08	Baix Camp	Camp de Tarragona	262	26,1	755
080039	<b>Alella</b>	21	Maresme	Metropolità	90	9,6	8 831
430081	<b>Alfara de Carles</b>	09	Baix Ebre	Terres de l'Ebre	334	63,9	385
250138	<b>Alfarràs</b>	33	Segrià	Ponent	281	11,4	3 137
250143	<b>Alfés</b>	33	Segrià	Ponent	236	31,9	317
430094	<b>Alforja</b>	08	Baix Camp	Camp de Tarragona	374	38,2	1 446
250156	<b>Algerrí</b>	23	Noguera	Ponent	345	54,3	495
250169	<b>Alguaire</b>	33	Segrià	Ponent	304	50,1	2 928
250175	<b>Alins</b>	26	Pallars Sobirà	Alt Pirineu i Aran	1 048	183,2	256
430108	<b>Alió</b>	01	Alt Camp	Camp de Tarragona	263	7,3	391
250194	<b>Almacelles</b>	33	Segrià	Ponent	247	49,0	5 819
250208	<b>Almatret</b>	33	Segrià	Ponent	462	56,8	452
250215	<b>Almenar</b>	33	Segrià	Ponent	329	66,6	3 515
430115	<b>Almóster</b>	08	Baix Camp	Camp de Tarragona	290	6,0	1 050
250220	<b>Alòs de Balaguer</b>	23	Noguera	Ponent	297	69,1	166
170062	<b>Alp</b>	15	Cerdanya	Alt Pirineu i Aran	1 158	44,2	1 315
080044	<b>Alpens</b>	24	Osona	Comarques Centrals	855	13,8	290
250236	<b>Alpicat</b>	33	Segrià	Ponent	264	15,3	4 852
250241	<b>Alt Àneu</b>	26	Pallars Sobirà	Alt Pirineu i Aran	1 076	217,8	427
430120	<b>Altafulla</b>	36	Tarragonès	Camp de Tarragona	52	7,0	3 828
170078	<b>Amer</b>	34	Selva	Comarques Gironines	186	40,1	2 184
430136	<b>Ametlla de Mar, l'</b>	09	Baix Ebre	Terres de l'Ebre	19	66,9	6 032
080057	<b>Ametlla del Vallès, l'</b>	41	Vallès Oriental	Metropolità	281	14,2	7 111
439060	<b>Ampolla, l'</b>	09	Baix Ebre	Terres de l'Ebre	8	35,7	2 294
430141	<b>Ampostà</b>	22	Montsià	Terres de l'Ebre	8	138,3	18 238
170084	<b>Anglès</b>	34	Selva	Comarques Gironines	181	16,3	5 096
250273	<b>Anglesola</b>	38	Urgell	Ponent	335	23,5	1 293
250292	<b>Arbeca</b>	18	Garrigues	Ponent	332	58,3	2 159
430167	<b>Arboç, l'</b>	12	Baix Penedès	Camp de Tarragona	166	14,1	4 164
430154	<b>Arbolí</b>	08	Baix Camp	Camp de Tarragona	714	20,8	116
170097	<b>Arbúcies</b>	34	Selva	Comarques Gironines	291	86,2	5 775
080060	<b>Arenys de Mar</b>	21	Maresme	Metropolità	10	6,9	13 428
080076	<b>Arenys de Munt</b>	21	Maresme	Metropolità	121	21,3	7 190

Font: Institut Cartogràfic de Catalunya.  
Institut d'Estadística de Catalunya.

(Continua)

## 20.02 Identificadors municipals. 2004.

Altitud, superfície i població.

(continuació)

Codi	Municipi	Codi	Comarca	Àmbit territorial	Altitud (m)	Superfície (km <sup>2</sup> )	Població 2004
170101	<b>Argelaguer</b>	19	Garrotxa	Comarques Gironines	183	12,6	385
080082	<b>Argençola</b>	06	Anoia	Comarques Centrals	716	47,1	209
430173	<b>Argentera, l'</b>	08	Baix Camp	Camp de Tarragona	344	10,1	159
080095	<b>Argentona</b>	21	Maresme	Metropolità	88	25,4	10 403
170118	<b>Armentera, l'</b>	02	Alt Empordà	Comarques Gironines	7	5,6	738
430189	<b>Arnes</b>	37	Terra Alta	Terres de l'Ebre	506	43,0	511
250313	<b>Arres</b>	39	Val d'Aran	Alt Pirineu i Aran	1 224	11,6	67
250328	<b>Arsèguel</b>	04	Alt Urgell	Alt Pirineu i Aran	950	10,6	89
080109	<b>Artés</b>	07	Bages	Comarques Centrals	316	17,8	4 830
250334	<b>Artesa de Lleida</b>	33	Segrià	Ponent	202	23,9	1 379
250349	<b>Artesa de Segre</b>	23	Noguera	Ponent	318	175,9	3 540
430192	<b>Ascó</b>	30	Ribera d'Ebre	Terres de l'Ebre	70	73,6	1 629
250365	<b>Aspa</b>	33	Segrià	Ponent	256	10,2	271
250371	<b>Avellanès i Santa Linya, les</b>	23	Noguera	Ponent	567	103,0	476
080116	<b>Avià</b>	14	Berguedà	Comarques Centrals	677	27,2	1 956
080121	<b>Avinyó</b>	07	Bages	Comarques Centrals	353	63,3	2 073
170123	<b>Avinyonet de Puigventós</b>	02	Alt Empordà	Comarques Gironines	70	12,3	983
080137	<b>Avinyonet del Penedès</b>	03	Alt Penedès	Metropolità	280	29,1	1 414
080155	<b>Badalona</b>	13	Barcelonès	Metropolità	6	21,2	214 874
089045	<b>Badia del Vallès</b>	40	Vallès Occidental	Metropolità	120	0,9	14 313
080168	<b>Bagà</b>	14	Berguedà	Comarques Centrals	785	43,1	2 122
250390	<b>Baix Pallars</b>	26	Pallars Sobirà	Alt Pirineu i Aran	591	129,4	372
250404	<b>Balaguer</b>	23	Noguera	Ponent	233	57,3	14 540
080174	<b>Balenya</b>	24	Osona	Comarques Centrals	587	17,4	3 413
080180	<b>Balsareny</b>	07	Bages	Comarques Centrals	327	36,9	3 241
430206	<b>Banyeres del Penedès</b>	12	Baix Penedès	Camp de Tarragona	173	12,2	2 003
170157	<b>Banyoles</b>	28	Pla de l'Estany	Comarques Gironines	172	11,1	16 423
250411	<b>Barbens</b>	27	Pla d'Urgell	Ponent	283	7,6	818
430213	<b>Barberà de la Conca</b>	16	Conca de Barberà	Camp de Tarragona	475	26,6	446
082520	<b>Barberà del Vallès</b>	40	Vallès Occidental	Metropolità	146	8,3	27 202
080193	<b>Barcelona</b>	13	Barcelonès	Metropolità	9	100,4	1 578 546
250426	<b>Baronia de Rialb, la</b>	23	Noguera	Ponent	388	145,0	279
170160	<b>Bàscara</b>	02	Alt Empordà	Comarques Gironines	66	17,5	870
250447	<b>Bassella</b>	04	Alt Urgell	Alt Pirineu i Aran	423	70,3	263
430228	<b>Batea</b>	37	Terra Alta	Terres de l'Ebre	376	128,7	2 073
250450	<b>Bausen</b>	39	Val d'Aran	Alt Pirineu i Aran	931	17,7	51
080207	<b>Begues</b>	11	Baix Llobregat	Metropolità	399	50,5	5 284
170139	<b>Begur</b>	10	Baix Empordà	Comarques Gironines	200	20,7	3 861
250463	<b>Belianes</b>	38	Urgell	Ponent	373	15,8	608
251706	<b>Bellaguarda</b>	18	Garrigues	Ponent	640	17,1	348
170182	<b>Bellcaire d'Empordà</b>	10	Baix Empordà	Comarques Gironines	35	12,7	645
250479	<b>Bellcaire d'Urgell</b>	23	Noguera	Ponent	267	31,4	1 218
250485	<b>Bell-lloc d'Urgell</b>	27	Pla d'Urgell	Ponent	196	34,9	2 126
430234	<b>Bellmunt del Priorat</b>	29	Priorat	Camp de Tarragona	261	8,9	308
250498	<b>Bellmunt d'Urgell</b>	23	Noguera	Ponent	379	5,1	226
080214	<b>Bellprat</b>	06	Anoia	Comarques Centrals	653	31,0	90
250501	<b>Bellpuig</b>	38	Urgell	Ponent	308	35,0	4 243
430249	<b>Bellvei</b>	12	Baix Penedès	Camp de Tarragona	108	8,3	1 541
250518	<b>Bellver de Cerdanya</b>	15	Cerdanya	Alt Pirineu i Aran	1 061	98,1	1 738
250523	<b>Bellvis</b>	27	Pla d'Urgell	Ponent	207	46,7	2 207
250539	<b>Benavent de Segrià</b>	33	Segrià	Ponent	234	7,4	1 178
430252	<b>Benifallet</b>	09	Baix Ebre	Terres de l'Ebre	19	62,4	821
430265	<b>Benissanet</b>	30	Ribera d'Ebre	Terres de l'Ebre	26	23,1	1 130
080229	<b>Berga</b>	14	Berguedà	Comarques Centrals	704	22,6	15 753
170195	<b>Besalú</b>	19	Garrotxa	Comarques Gironines	151	4,9	2 165
170209	<b>Bescanó</b>	20	Gironès	Comarques Gironines	102	35,9	3 648
170216	<b>Beuda</b>	19	Garrotxa	Comarques Gironines	338	35,9	146
080235	<b>Bigues i Riells</b>	41	Vallès Oriental	Metropolità	307	28,6	6 636
250557	<b>Biosca</b>	32	Segarra	Ponent	455	66,2	238
430271	<b>Bisbal de Falset, la</b>	29	Priorat	Camp de Tarragona	372	14,1	244

Font: Institut Cartogràfic de Catalunya, Institut d'Estadística de Catalunya.

(Continua)



## 20.02 Identificadors municipals. 2004.

Altitud, superfície i població.

(continuació)

Codi	Municipi	Codi	Comarca	Àmbit territorial	Altitud (m)	Superfície (km <sup>2</sup> )	Població 2004
430287	Bisbal del Penedès, la	12	Baix Penedès	Camp de Tarragona	189	32,5	2 483
170221	Bisbal d'Empordà, la	10	Baix Empordà	Comarques Gironines	39	20,6	8 885
172348	Biure	02	Alt Empordà	Comarques Gironines	81	10,1	234
430290	Blancafert	16	Conca de Barberà	Camp de Tarragona	428	14,5	409
170237	Blanes	34	Selva	Comarques Gironines	13	17,7	35 577
170293	Boadella i les Escaules	02	Alt Empordà	Comarques Gironines	82	10,8	234
170242	Bolvir	15	Cerdanya	Alt Pirineu i Aran	1 145	10,3	276
430304	Bonastre	12	Baix Penedès	Camp de Tarragona	177	25,0	440
250576	Bòrdes, es	39	Val d'Aran	Alt Pirineu i Aran	852	21,4	217
170255	Bordils	20	Gironès	Comarques Gironines	42	7,3	1 425
250582	Borges Blanques, les	18	Garrigues	Ponent	304	61,6	5 425
430311	Borges del Camp, les	08	Baix Camp	Camp de Tarragona	238	8,2	1 769
170268	Borrassà	02	Alt Empordà	Comarques Gironines	73	9,5	557
080240	Borredà	14	Berguedà	Comarques Centrals	854	43,5	508
250595	Bossòst	39	Val d'Aran	Alt Pirineu i Aran	710	28,2	1 015
430326	Bot	37	Terra Alta	Terres de l'Ebre	286	34,9	780
430332	Botarell	08	Baix Camp	Camp de Tarragona	196	12,0	881
250560	Bovera	18	Garrigues	Ponent	297	31,1	383
430347	Bràfim	01	Alt Camp	Camp de Tarragona	236	6,4	610
170274	Breda	34	Selva	Comarques Gironines	169	5,0	3 566
080253	Bruc, el	06	Anoia	Comarques Centrals	489	47,2	1 454
080266	Brull, el	24	Osona	Comarques Centrals	843	41,0	201
170280	Brunyola	34	Selva	Comarques Gironines	247	36,7	348
430350	Cabacés	29	Priorat	Camp de Tarragona	358	31,3	339
250609	Cabanabona	23	Noguera	Ponent	421	14,1	116
170314	Cabanelles	02	Alt Empordà	Comarques Gironines	194	55,6	244
170307	Cabanes	02	Alt Empordà	Comarques Gironines	26	15,1	852
080272	Cabanyes, les	03	Alt Penedès	Metropolità	252	1,2	647
250616	Cabó	04	Alt Urgell	Alt Pirineu i Aran	768	80,3	114
430363	Cabra del Camp	01	Alt Camp	Camp de Tarragona	493	27,0	768
080291	Cabrera de Mar	21	Maresme	Metropolità	104	9,0	3 991
080288	Cabrera d'Igualada	06	Anoia	Comarques Centrals	299	17,0	818
080305	Cabrils	21	Maresme	Metropolità	147	7,1	6 003
170329	Cadaqués	02	Alt Empordà	Comarques Gironines	23	26,4	2 730
080312	Calaf	06	Anoia	Comarques Centrals	680	9,2	3 214
430379	Calafell	12	Baix Penedès	Camp de Tarragona	67	20,4	17 277
080348	Calders	07	Bages	Comarques Centrals	552	33,1	803
170335	Caldes de Malavella	34	Selva	Comarques Gironines	84	57,4	4 925
080333	Caldes de Montbui	41	Vallès Oriental	Metropolità	203	37,5	15 096
080327	Caldes d'Estrac	21	Maresme	Metropolità	33	0,9	2 448
080351	Calella	21	Maresme	Metropolità	5	8,0	16 008
080370	Calldetenes	24	Osona	Comarques Centrals	489	5,8	2 143
080386	Callús	07	Bages	Comarques Centrals	260	12,5	1 427
170340	Calonge	10	Baix Empordà	Comarques Gironines	22	33,6	8 757
080364	Calonge de Segarra	06	Anoia	Comarques Centrals	643	37,2	200
250621	Camarasa	23	Noguera	Ponent	321	157,1	903
439039	Camarles	09	Baix Ebre	Terres de l'Ebre	13	25,2	3 101
430385	Cambriils	08	Baix Camp	Camp de Tarragona	24	35,3	24 604
170353	Camós	28	Pla de l'Estany	Comarques Gironines	168	15,7	659
170366	Campdevàrol	31	Ripollès	Comarques Gironines	738	32,6	3 361
170372	Campelles	31	Ripollès	Comarques Gironines	1 303	18,6	122
080399	Campins	41	Vallès Oriental	Metropolità	321	7,3	334
170388	Campplong	20	Gironès	Comarques Gironines	113	8,5	352
170391	Camprodon	31	Ripollès	Comarques Gironines	947	103,4	2 390
250637	Canejan	39	Val d'Aran	Alt Pirineu i Aran	906	48,3	108
170405	Canet d'Adri	20	Gironès	Comarques Gironines	217	44,3	538
080403	Canet de Mar	21	Maresme	Metropolità	15	5,6	12 047
080410	Canovelles	41	Vallès Oriental	Metropolità	175	6,7	14 001
080425	Cànoves i Samalús	41	Vallès Oriental	Metropolità	346	29,2	2 297
170412	Cantallops	02	Alt Empordà	Comarques Gironines	200	19,6	267

Font: Institut Cartogràfic de Catalunya.  
Institut d'Estadística de Catalunya.

(Continua)

## 20.02 Identificadors municipals. 2004.

Altitud, superfície i població.

(continuació)

Codi	Municipi	Codi	Comarca	Àmbit territorial	Altitud (m)	Superfície (km <sup>2</sup> )	Població 2004
080431	<b>Canyelles</b>	17	Garraf	Metropolità	142	14,2	2 808
430398	<b>Capafonts</b>	08	Baix Camp	Camp de Tarragona	751	13,4	109
430402	<b>Capçanes</b>	29	Priorat	Camp de Tarragona	223	22,5	402
080446	<b>Capellades</b>	06	Anoia	Comarques Centrals	317	3,0	5 143
170427	<b>Capmany</b>	02	Alt Empordà	Comarques Gironines	107	26,4	485
080459	<b>Capolat</b>	14	Berguedà	Comarques Centrals	1 279	34,1	80
080462	<b>Cardedeu</b>	41	Vallès Oriental	Metropolità	193	12,1	14 514
080478	<b>Cardona</b>	07	Bages	Comarques Centrals	507	66,7	5 272
080484	<b>Carme</b>	06	Anoia	Comarques Centrals	351	11,7	721
430419	<b>Caseres</b>	37	Terra Alta	Terres de l'Ebre	324	42,9	319
170448	<b>Cassà de la Selva</b>	20	Gironès	Comarques Gironines	137	45,2	8 325
080497	<b>Casserres</b>	14	Berguedà	Comarques Centrals	611	29,5	1 524
080575	<b>Castell de l'Areny</b>	14	Berguedà	Comarques Centrals	954	24,4	65
259046	<b>Castell de Mur</b>	25	Pallars Jussà	Alt Pirineu i Aran	532	62,4	167
250642	<b>Castellar de la Ribera</b>	35	Solsonès	Comarques Centrals	657	60,2	155
080522	<b>Castellar de n'Hug</b>	14	Berguedà	Comarques Centrals	1 395	47,1	191
080500	<b>Castellar del Riu</b>	14	Berguedà	Comarques Centrals	920	32,7	136
080517	<b>Castellar del Vallès</b>	40	Vallès Occidental	Metropolità	331	44,9	19 475
080538	<b>Castellbell i el Vilar</b>	07	Bages	Comarques Centrals	178	28,5	3 171
080543	<b>Castellbisbal</b>	40	Vallès Occidental	Metropolità	132	31,2	10 352
080556	<b>Castellcir</b>	41	Vallès Oriental	Metropolità	773	34,2	500
250674	<b>Castellidans</b>	18	Garrigues	Ponent	353	65,1	955
080569	<b>Castelldefels</b>	11	Baix Llobregat	Metropolità	3	12,9	53 964
080581	<b>Castellet i la Gornal</b>	03	Alt Penedès	Metropolità	137	47,5	1 684
170464	<b>Castellfollit de la Roca</b>	19	Garrotxa	Comarques Gironines	296	0,7	979
080608	<b>Castellfollit de Riubregós</b>	06	Anoia	Comarques Centrals	467	26,2	219
080594	<b>Castellfollit del Boix</b>	07	Bages	Comarques Centrals	700	58,9	405
080615	<b>Castellgalí</b>	07	Bages	Comarques Centrals	266	17,2	1 145
080620	<b>Castellnou de Bages</b>	07	Bages	Comarques Centrals	469	29,2	742
250680	<b>Castellnou de Seana</b>	27	Pla d'Urgell	Ponent	269	16,1	710
250693	<b>Castelló de Farfanya</b>	23	Noguera	Ponent	358	52,6	588
170470	<b>Castelló d'Empúries</b>	02	Alt Empordà	Comarques Gironines	17	42,3	7 777
080636	<b>Castellolí</b>	06	Anoia	Comarques Centrals	415	25,3	452
170486	<b>Castell-Platja d'Aro</b>	10	Baix Empordà	Comarques Gironines	5	21,7	8 470
250707	<b>Castellserà</b>	38	Urgell	Ponent	267	15,8	1 117
080641	<b>Castellterçol</b>	41	Vallès Oriental	Metropolità	726	31,9	2 178
430424	<b>Castellvell del Camp</b>	08	Baix Camp	Camp de Tarragona	219	5,2	1 981
080654	<b>Castellví de la Marca</b>	03	Alt Penedès	Metropolità	198	28,4	1 522
080667	<b>Castellví de Rosanes</b>	11	Baix Llobregat	Metropolità	178	16,4	1 297
430430	<b>Catllar, el</b>	36	Tarragonès	Camp de Tarragona	59	26,4	3 070
250714	<b>Cava</b>	04	Alt Urgell	Alt Pirineu i Aran	1 335	42,2	58
171899	<b>Cellera de Ter, la</b>	34	Selva	Comarques Gironines	166	14,6	2 038
170499	<b>Celrà</b>	20	Gironès	Comarques Gironines	71	19,5	3 218
080673	<b>Centelles</b>	24	Osona	Comarques Centrals	496	15,2	6 304
082687	<b>Cercs</b>	14	Berguedà	Comarques Centrals	650	47,4	1 338
082665	<b>Cerdanyola del Vallès</b>	40	Vallès Occidental	Metropolità	82	30,6	56 065
080689	<b>Cervelló</b>	11	Baix Llobregat	Metropolità	122	24,1	6 980
250729	<b>Cervera</b>	32	Segarra	Ponent	548	55,2	8 564
250735	<b>Cervià de les Garrigues</b>	18	Garrigues	Ponent	444	34,5	844
170502	<b>Cervià de Ter</b>	20	Gironès	Comarques Gironines	45	10,0	730
170519	<b>Cistella</b>	02	Alt Empordà	Comarques Gironines	130	25,6	233
250740	<b>Ciutadilla</b>	38	Urgell	Ponent	519	17,0	245
250753	<b>Clariana de Cardener</b>	35	Solsonès	Comarques Centrals	500	40,8	153
250766	<b>Cogul, el</b>	18	Garrigues	Ponent	279	17,5	218
170545	<b>Colera</b>	02	Alt Empordà	Comarques Gironines	10	24,4	655
250772	<b>Coll de Nargó</b>	04	Alt Urgell	Alt Pirineu i Aran	573	151,4	591
080692	<b>Collbató</b>	11	Baix Llobregat	Metropolità	388	18,1	3 024
430458	<b>Colldejou</b>	08	Baix Camp	Camp de Tarragona	431	14,5	194
080706	<b>Collsuspina</b>	24	Osona	Comarques Centrals	901	15,1	296
170558	<b>Colomers</b>	10	Baix Empordà	Comarques Gironines	41	4,3	202

Font: Institut Cartogràfic de Catalunya.  
Institut d'Estadística de Catalunya.

(Continua)

## 20.02 Identificadors municipals. 2004.

Altitud, superfície i població.

(continuació)

Codi	Municipi	Codi	Comarca	Àmbit territorial	Altitud (m)	Superfície (km <sup>2</sup> )	Població 2004
251636	<b>Coma i la Pedra, la</b>	35	Solsonès	Comarques Centrals	1 004	60,6	254
251615	<b>Conca de Dalt</b>	25	Pallars Jussà	Alt Pirineu i Aran	507	166,5	437
430461	<b>Conesa</b>	16	Conca de Barberà	Camp de Tarragona	705	29,0	128
430477	<b>Constantí</b>	36	Tarragonès	Camp de Tarragona	81	30,9	5 462
080713	<b>Copons</b>	06	Anoia	Comarques Centrals	432	21,7	282
080728	<b>Corbera de Llobregat</b>	11	Baix Llobregat	Metropolità	342	18,4	11 278
430483	<b>Corbera d'Ebre</b>	37	Terra Alta	Terres de l'Ebre	337	53,1	1 069
250788	<b>Corbins</b>	33	Segrià	Ponent	211	21,0	1 149
170577	<b>Corçà</b>	10	Baix Empordà	Comarques Gironines	43	16,3	1 201
080734	<b>Cornellà de Llobregat</b>	11	Baix Llobregat	Metropolità	27	7,0	83 327
170561	<b>Cornellà del Terri</b>	28	Pla de l'Estany	Comarques Gironines	96	27,8	1 992
430496	<b>Cornudella de Montsant</b>	29	Priorat	Camp de Tarragona	533	63,5	912
430509	<b>Creixell</b>	36	Tarragonès	Camp de Tarragona	48	10,5	2 411
170583	<b>Crespà</b>	28	Pla de l'Estany	Comarques Gironines	138	11,4	227
179011	<b>Cruilles, Monells i Sant Sadurn de l'Heura</b>	10	Baix Empordà	Comarques Gironines	110	99,8	1 201
080749	<b>Cubelles</b>	17	Garraf	Metropolità	12	13,7	9 549
250791	<b>Cubells</b>	23	Noguera	Ponent	499	39,2	384
430516	<b>Cunit</b>	12	Baix Penedès	Camp de Tarragona	10	9,6	8 086
170600	<b>Darnius</b>	02	Alt Empordà	Comarques Gironines	193	34,9	516
170617	<b>Das</b>	15	Cerdanya	Alt Pirineu i Aran	1 219	14,9	165
439018	<b>Deltebre</b>	09	Baix Ebre	Terres de l'Ebre	6	107,5	10 757
080752	<b>Dosrius</b>	21	Maresme	Metropolità	147	40,7	3 762
430537	<b>Duesaigües</b>	08	Baix Camp	Camp de Tarragona	268	13,6	191
170622	<b>Escala, l'</b>	02	Alt Empordà	Comarques Gironines	14	16,3	7 455
080765	<b>Esparriguera</b>	11	Baix Llobregat	Metropolità	187	27,4	20 163
170638	<b>Espinelves</b>	24	Osona	Comarques Centrals	752	17,4	189
250812	<b>Espluga Calba, l'</b>	18	Garrigues	Ponent	434	21,3	425
430542	<b>Espluga de Francolí, l'</b>	16	Conca de Barberà	Camp de Tarragona	411	57,0	3 687
080771	<b>Esplugues de Llobregat</b>	11	Baix Llobregat	Metropolità	110	4,6	45 915
170643	<b>Espolla</b>	02	Alt Empordà	Comarques Gironines	124	43,5	380
170656	<b>Esponellà</b>	28	Pla de l'Estany	Comarques Gironines	142	16,0	426
250827	<b>Esport</b>	26	Pallars Sobirà	Alt Pirineu i Aran	1 318	97,3	364
080787	<b>Espunyola, l'</b>	14	Berguedà	Comarques Centrals	803	35,5	273
250886	<b>Estamariu</b>	04	Alt Urgell	Alt Pirineu i Aran	1 084	21,2	122
080790	<b>Estany, l'</b>	07	Bages	Comarques Centrals	870	10,3	405
250851	<b>Estaràs</b>	32	Segarra	Ponent	596	20,9	186
250864	<b>Esterrí d'Àneu</b>	26	Pallars Sobirà	Alt Pirineu i Aran	957	8,5	754
250870	<b>Esterrí de Cardós</b>	26	Pallars Sobirà	Alt Pirineu i Aran	1 212	16,6	72
430555	<b>Falset</b>	29	Priorat	Camp de Tarragona	364	31,6	2 627
170059	<b>Far d'Empordà, el</b>	02	Alt Empordà	Comarques Gironines	44	9,0	440
250899	<b>Farrera</b>	26	Pallars Sobirà	Alt Pirineu i Aran	1 294	61,9	105
430568	<b>Fatarella, la</b>	37	Terra Alta	Terres de l'Ebre	487	56,5	1 173
430574	<b>Febró, la</b>	08	Baix Camp	Camp de Tarragona	754	16,1	58
081347	<b>Figaró-Montmany</b>	41	Vallès Oriental	Metropolità	330	15,0	993
080804	<b>Fígols</b>	14	Berguedà	Comarques Centrals	1 154	29,3	47
259084	<b>Fígols i Alinyà</b>	04	Alt Urgell	Alt Pirineu i Aran	602	101,8	271
430580	<b>Figuera, la</b>	29	Priorat	Camp de Tarragona	576	18,7	220
170669	<b>Figueres</b>	02	Alt Empordà	Comarques Gironines	39	19,3	37 032
430593	<b>Figuerola del Camp</b>	01	Alt Camp	Camp de Tarragona	474	22,7	301
170675	<b>Flaçà</b>	20	Gironès	Comarques Gironines	34	6,5	932
430607	<b>Flix</b>	30	Ribera d'Ebre	Terres de l'Ebre	47	116,9	4 001
250925	<b>Floresta, la</b>	18	Garrigues	Ponent	316	5,4	180
080826	<b>Fogars de la Selva</b>	34	Selva	Comarques Gironines	45	32,1	1 045
080811	<b>Fogars de Montclús</b>	41	Vallès Oriental	Metropolità	386	39,7	395
170681	<b>Foixà</b>	10	Baix Empordà	Comarques Gironines	85	18,8	321
080832	<b>Folgueroles</b>	24	Osona	Comarques Centrals	552	10,5	1 833
250931	<b>Fondarella</b>	27	Pla d'Urgell	Ponent	243	5,4	741
080847	<b>Fonollosa</b>	07	Bages	Comarques Centrals	525	51,7	1 173
170694	<b>Fontanals de Cerdanya</b>	15	Cerdanya	Alt Pirineu i Aran	1 180	28,7	428
170708	<b>Fontanilles</b>	10	Baix Empordà	Comarques Gironines	29	9,3	159

Font: Institut Cartogràfic de Catalunya.  
Institut d'Estadística de Catalunya.

(Continua)

## 20.02 Identificadors municipals. 2004.

Altitud, superfície i població.

(continuació)

Codi	Municipi	Codi	Comarca	Àmbit territorial	Altitud (m)	Superfície (km <sup>2</sup> )	Població 2004
170715	Fontcoberta	28	Pla de l'Estany	Comarques Gironines	207	17,3	1 145
080850	Font-rubi	03	Alt Penedès	Metropolità	319	37,2	1 340
250946	Foradada	23	Noguera	Ponent	455	28,6	231
179026	Forallac	10	Baix Empordà	Comarques Gironines	51	50,6	1 746
430614	Forès	16	Conca de Barberà	Camp de Tarragona	866	16,0	59
170736	Fornells de la Selva	20	Gironès	Comarques Gironines	102	11,9	1 760
170741	Fortià	02	Alt Empordà	Comarques Gironines	8	10,8	547
080863	Franqueses del Vallès, les	41	Vallès Oriental	Metropolità	181	29,1	14 754
430629	Freginals	22	Montsià	Terres de l'Ebre	126	17,6	394
250962	Fuliola, la	38	Urgell	Ponent	275	11,1	1 234
250978	Fulleda	18	Garrigues	Ponent	581	16,0	114
080902	Gaià	07	Bages	Comarques Centrals	481	39,5	154
430635	Galeria, la	22	Montsià	Terres de l'Ebre	112	27,5	774
080879	Gallifa	40	Vallès Occidental	Metropolità	502	16,3	209
430640	Gandesa	37	Terra Alta	Terres de l'Ebre	363	71,2	2 882
430653	Garcia	30	Ribera d'Ebre	Terres de l'Ebre	73	52,4	501
430666	Garidells, els	01	Alt Camp	Camp de Tarragona	132	3,1	187
080885	Garriga, la	41	Vallès Oriental	Metropolità	252	18,8	12 923
170754	Garrigàs	02	Alt Empordà	Comarques Gironines	101	19,9	321
170767	Garrigoles	10	Baix Empordà	Comarques Gironines	92	9,4	141
170773	Garriguella	02	Alt Empordà	Comarques Gironines	56	21,0	717
080898	Gavà	11	Baix Llobregat	Metropolità	9	30,8	43 242
250984	Gavet de la Conca	25	Pallars Jussà	Alt Pirineu i Aran	421	90,9	311
080919	Gelida	03	Alt Penedès	Metropolità	196	26,7	5 358
170789	Ger	15	Cerdanya	Alt Pirineu i Aran	1 135	33,4	409
259123	Gimenells i el Pla de la Font	33	Segrià	Ponent	258	55,8	1 093
430672	Ginestar	30	Ribera d'Ebre	Terres de l'Ebre	26	15,9	929
170792	Girona	20	Gironès	Comarques Gironines	70	39,1	83 531
080924	Gironella	14	Berguedà	Comarques Centrals	469	6,8	4 884
080930	Gisclareny	14	Berguedà	Comarques Centrals	1 340	36,5	33
430688	Godall	22	Montsià	Terres de l'Ebre	168	33,6	732
250997	Golmés	27	Pla d'Urgell	Ponent	275	16,6	1 443
170806	Gombrèn	31	Ripollès	Comarques Gironines	919	43,3	236
251001	Gósol	14	Berguedà	Comarques Centrals	1 423	55,9	223
080945	Granada, la	03	Alt Penedès	Metropolità	272	6,5	1 525
251018	Granadella, la	18	Garrigues	Ponent	528	88,7	786
080958	Granera	41	Vallès Oriental	Metropolità	782	23,7	78
251023	Granja d'Escarp, la	33	Segrià	Ponent	78	38,5	1 045
080961	Granollers	41	Vallès Oriental	Metropolità	145	14,9	56 456
251039	Granyanella	32	Segarra	Ponent	508	24,4	140
251057	Granyena de les Garrigues	18	Garrigues	Ponent	366	20,5	169
251044	Granyena de Segarra	32	Segarra	Ponent	636	16,3	144
430691	Gratallops	29	Priorat	Camp de Tarragona	321	13,5	222
080977	Gualba	41	Vallès Oriental	Metropolità	177	23,3	950
170813	Gualta	10	Baix Empordà	Comarques Gironines	15	9,0	330
080996	Guardiola de Berguedà	14	Berguedà	Comarques Centrals	720	62,0	945
430705	Guiamets, els	29	Priorat	Camp de Tarragona	226	12,1	315
170828	Guils de Cerdanya	15	Cerdanya	Alt Pirineu i Aran	1 385	22,0	368
251095	Guimerà	38	Urgell	Ponent	555	25,8	361
259031	Guingueta d'Àneu, la	26	Pallars Sobirà	Alt Pirineu i Aran	919	108,4	347
251109	Guissona	32	Segarra	Ponent	484	18,1	4 439
251116	Guixers	35	Solsonès	Comarques Centrals	840	66,4	145
081000	Gurb	24	Osona	Comarques Centrals	516	51,6	2 126
430712	Horta de Sant Joan	37	Terra Alta	Terres de l'Ebre	542	119,0	1 219
081017	Hospitalet de Llobregat, l'	13	Barcelonès	Metropolità	8	12,4	250 536
081629	Hostalets de Pierola, els	06	Anoia	Comarques Centrals	361	33,5	1 716
170834	Hostalric	34	Selva	Comarques Gironines	189	3,4	3 247
081022	Igualada	06	Anoia	Comarques Centrals	313	8,1	35 195
251155	Isona i Conca Dellà	25	Pallars Jussà	Alt Pirineu i Aran	659	139,4	1 189
170849	Isòvol	15	Cerdanya	Alt Pirineu i Aran	1 088	10,8	202

Font: Institut Cartogràfic de Catalunya.  
Institut d'Estadística de Catalunya.

(Continua)

## 20.02 Identificadors municipals. 2004.

Altitud, superfície i població.

(continuació)

Codi	Municipi	Codi	Comarca	Àmbit territorial	Altitud (m)	Superfície (km <sup>2</sup> )	Població 2004
251121	Ivars de Noguera	23	Noguera	Ponent	314	27,1	345
251137	Ivars d'Urgell	27	Pla d'Urgell	Ponent	265	24,3	1 806
251142	Ivorra	32	Segarra	Ponent	567	15,4	151
170852	Jafre	10	Baix Empordà	Comarques Gironines	44	6,6	359
170865	Jonquera, la	02	Alt Empordà	Comarques Gironines	110	56,9	2 920
081038	Jorba	06	Anoia	Comarques Centrals	380	30,9	636
259101	Josa i Tuixén	04	Alt Urgell	Alt Pirineu i Aran	1 206	68,2	176
170871	Juià	20	Gironès	Comarques Gironines	94	8,4	287
251180	Juncosa	18	Garrigues	Ponent	575	76,4	558
251193	Juneda	18	Garrigues	Ponent	264	47,4	3 023
251214	Les	39	Val d'Aran	Alt Pirineu i Aran	634	23,5	721
251229	Linyola	27	Pla d'Urgell	Ponent	248	28,7	2 529
081043	Llacuna, la	06	Anoia	Comarques Centrals	615	52,3	875
170887	Lladó	02	Alt Empordà	Comarques Gironines	197	13,5	561
251235	Lladorre	26	Pallars Sobirà	Alt Pirineu i Aran	1 052	147,0	212
251240	Lladurs	35	Solsonès	Comarques Centrals	834	128,0	221
081056	Llagosta, la	41	Vallès Oriental	Metropolità	45	3,0	12 944
170890	Llagostera	20	Gironès	Comarques Gironines	160	76,4	6 461
170904	Llambilles	20	Gironès	Comarques Gironines	143	14,6	522
170911	Llanars	31	Ripollès	Comarques Gironines	983	24,7	527
170926	Llançà	02	Alt Empordà	Comarques Gironines	4	28,0	4 205
251253	Llardecans	33	Segrià	Ponent	397	66,0	583
251266	Llavorsí	26	Pallars Sobirà	Alt Pirineu i Aran	811	68,5	330
251207	Lleida	33	Segrià	Ponent	155	212,3	119 935
170932	Llers	02	Alt Empordà	Comarques Gironines	142	21,3	1 097
251272	Lles de Cerdanya	15	Cerdanya	Alt Pirineu i Aran	1 471	102,8	246
081075	Lliçà d'Amunt	41	Vallès Oriental	Metropolità	145	22,3	12 009
081081	Lliçà de Vall	41	Vallès Oriental	Metropolità	125	10,8	5 696
251288	Llimiana	25	Pallars Jussà	Alt Pirineu i Aran	790	41,7	168
081069	Llinars del Vallès	41	Vallès Oriental	Metropolità	198	27,7	7 834
170947	Llívia	15	Cerdanya	Alt Pirineu i Aran	1 224	12,9	1 173
430727	Lloar, el	29	Priorat	Camp de Tarragona	219	6,6	122
251291	Llobera	35	Solsonès	Comarques Centrals	855	39,2	223
430733	Llorac	16	Conca de Barberà	Camp de Tarragona	648	23,3	124
430748	Llorenç del Penedès	12	Baix Penedès	Camp de Tarragona	162	4,6	1 904
170950	Lloret de Mar	34	Selva	Comarques Gironines	5	48,7	26 557
170963	Llosses, les	31	Ripollès	Comarques Gironines	895	114,0	262
081094	Lluçà	24	Osona	Comarques Centrals	745	53,0	261
171024	Maçanet de Cabrenys	02	Alt Empordà	Comarques Gironines	370	67,9	721
171030	Maçanet de la Selva	34	Selva	Comarques Gironines	100	45,5	4 913
170979	Madremanya	20	Gironès	Comarques Gironines	177	13,7	208
170985	Maià de Montcal	19	Garrotxa	Comarques Gironines	241	17,3	365
251333	Maials	33	Segrià	Ponent	395	57,1	950
251305	Maldà	38	Urgell	Ponent	428	31,3	283
081108	Malgrat de Mar	21	Maresme	Metropolità	4	8,9	16 162
081115	Mallà	24	Osona	Comarques Centrals	580	11,0	262
081120	Manlleu	24	Osona	Comarques Centrals	461	17,2	18 748
081136	Manresa	07	Bages	Comarques Centrals	238	41,7	68 505
430764	Marçà	29	Priorat	Camp de Tarragona	315	16,1	587
430751	Margalef	29	Priorat	Camp de Tarragona	379	34,7	127
082423	Marganell	07	Bages	Comarques Centrals	291	13,5	243
081141	Martorell	11	Baix Llobregat	Metropolità	56	12,7	25 010
081154	Martorelles	41	Vallès Oriental	Metropolità	96	3,6	4 912
430770	Mas de Barberans	22	Montsià	Terres de l'Ebre	348	78,8	682
171002	Masarac	02	Alt Empordà	Comarques Gironines	85	12,5	258
430786	Masdenverge	22	Montsià	Terres de l'Ebre	54	14,6	1 007
081167	Masies de Roda, les	24	Osona	Comarques Centrals	468	16,5	703
081173	Masies de Voltregà, les	24	Osona	Comarques Centrals	533	22,4	3 006
430799	Masillorenç	12	Baix Penedès	Camp de Tarragona	304	6,6	467
081189	Masnou, el	21	Maresme	Metropolità	27	3,4	21 196

Font: Institut Cartogràfic de Catalunya.  
Institut d'Estadística de Catalunya.

(Continua)



## 20.02 Identificadors municipals. 2004.

Altitud, superfície i població.

(continuació)

Codi	Municipi	Codi	Comarca	Àmbit territorial	Altitud (m)	Superfície (km <sup>2</sup> )	Població 2004
430803	<b>Masó, la</b>	01	Alt Camp	Camp de Tarragona	115	3,6	287
430810	<b>Maspujols</b>	08	Baix Camp	Camp de Tarragona	214	3,7	513
081192	<b>Masquefa</b>	06	Anoia	Comarques Centrals	257	17,1	6 680
430825	<b>Masroig, el</b>	29	Priorat	Camp de Tarragona	192	15,5	522
251312	<b>Massalcoreig</b>	33	Segrià	Ponent	94	14,1	610
171019	<b>Massanes</b>	34	Selva	Comarques Gironines	164	26,1	588
251327	<b>Massoteres</b>	32	Segarra	Ponent	502	26,1	200
081206	<b>Matadepera</b>	40	Vallès Occidental	Metropolità	423	25,2	7 711
081213	<b>Mataró</b>	21	Maresme	Metropolità	28	22,5	114 114
081228	<b>Mediona</b>	03	Alt Penedès	Metropolità	430	47,6	1 757
251348	<b>Menàrguens</b>	23	Noguera	Ponent	205	20,3	834
170998	<b>Meranges</b>	15	Cerdanya	Alt Pirineu i Aran	1 539	37,3	85
171058	<b>Mieres</b>	19	Garrotxa	Comarques Gironines	286	26,3	356
430831	<b>Milà, el</b>	01	Alt Camp	Camp de Tarragona	166	4,1	178
251351	<b>Miralcamp</b>	27	Pla d'Urgell	Ponent	287	14,8	1 280
430846	<b>Miravet</b>	30	Ribera d'Ebre	Terres de l'Ebre	43	32,3	790
081385	<b>Moià</b>	07	Bages	Comarques Centrals	717	75,3	4 872
430859	<b>Molar, el</b>	29	Priorat	Camp de Tarragona	228	22,8	284
081234	<b>Molins de Rei</b>	11	Baix Llobregat	Metropolità	37	15,9	22 496
251370	<b>Mollerussa</b>	27	Pla d'Urgell	Ponent	250	7,1	11 087
171061	<b>Mollet de Peralada</b>	02	Alt Empordà	Comarques Gironines	59	6,0	174
081249	<b>Mollet del Vallès</b>	41	Vallès Oriental	Metropolità	65	10,8	50 691
171077	<b>Molló</b>	31	Ripollès	Comarques Gironines	1 182	43,1	343
251364	<b>Molsosa, la</b>	35	Solsonès	Comarques Centrals	667	26,9	130
081287	<b>Monistrol de Calders</b>	07	Bages	Comarques Centrals	447	22,0	657
081271	<b>Monistrol de Montserrat</b>	07	Bages	Comarques Centrals	161	11,8	2 654
171096	<b>Montagut i Oix</b>	19	Garrotxa	Comarques Gironines	276	93,8	858
430862	<b>Montblanc</b>	16	Conca de Barberà	Camp de Tarragona	350	91,1	6 479
430884	<b>Montbrió del Camp</b>	08	Baix Camp	Camp de Tarragona	132	10,7	1 574
081252	<b>Montcada i Reixac</b>	40	Vallès Occidental	Metropolità	36	23,4	30 953
081304	<b>Montclar</b>	14	Berguedà	Comarques Centrals	728	21,9	126
251399	<b>Montellà i Martinet</b>	15	Cerdanya	Alt Pirineu i Aran	967	55,0	535
081311	<b>Montesquiu</b>	24	Osona	Comarques Centrals	577	4,9	863
251403	<b>Montferrer i Castellbò</b>	04	Alt Urgell	Alt Pirineu i Aran	732	176,7	817
430897	<b>Montferri</b>	01	Alt Camp	Camp de Tarragona	229	19,2	202
251386	<b>Montgai</b>	23	Noguera	Ponent	286	28,9	793
081265	<b>Montgat</b>	21	Maresme	Metropolità	20	3,0	8 844
081326	<b>Montmajor</b>	14	Berguedà	Comarques Centrals	756	76,5	459
081332	<b>Montmaneu</b>	06	Anoia	Comarques Centrals	709	13,6	196
430901	<b>Montmell, el</b>	12	Baix Penedès	Camp de Tarragona	429	72,8	904
081350	<b>Montmeló</b>	41	Vallès Oriental	Metropolità	72	4,0	8 724
251425	<b>Montoliu de Lleida</b>	33	Segrià	Ponent	166	7,3	477
251410	<b>Montoliu de Segarra</b>	32	Segarra	Ponent	689	29,5	190
251431	<b>Montornès de Segarra</b>	32	Segarra	Ponent	605	12,3	100
081363	<b>Montornès del Vallès</b>	41	Vallès Oriental	Metropolità	116	10,2	14 065
430918	<b>Mont-ral</b>	01	Alt Camp	Camp de Tarragona	888	34,7	177
171100	<b>Mont-ras</b>	10	Baix Empordà	Comarques Gironines	88	12,3	1 761
430923	<b>Mont-roig del Camp</b>	08	Baix Camp	Camp de Tarragona	120	63,3	8 209
081379	<b>Montseny</b>	41	Vallès Oriental	Metropolità	528	26,8	313
430939	<b>Móra d'Ebre</b>	30	Ribera d'Ebre	Terres de l'Ebre	38	45,1	4 960
430944	<b>Móra la Nova</b>	30	Ribera d'Ebre	Terres de l'Ebre	31	15,9	3 113
430957	<b>Morell, el</b>	36	Tarragonès	Camp de Tarragona	104	5,9	2 530
430960	<b>Morera de Montsant, la</b>	29	Priorat	Camp de Tarragona	743	52,9	178
081290	<b>Muntanyola</b>	24	Osona	Comarques Centrals	807	40,3	397
081398	<b>Mura</b>	07	Bages	Comarques Centrals	454	47,8	212
251459	<b>Nalec</b>	38	Urgell	Ponent	487	9,3	92
250254	<b>Naut Aran</b>	39	Val d'Aran	Alt Pirineu i Aran	1 267	255,8	1 649
081402	<b>Navarcles</b>	07	Bages	Comarques Centrals	269	5,5	5 498
081419	<b>Navàs</b>	07	Bages	Comarques Centrals	370	80,6	5 658
171117	<b>Navata</b>	02	Alt Empordà	Comarques Gironines	145	18,5	826

Font: Institut Cartogràfic de Catalunya.  
Institut d'Estadística de Catalunya.

(Continua)

## 20.02 Identificadors municipals. 2004.

Altitud, superfície i població.

(continuació)

Codi	Municipi	Codi	Comarca	Àmbit territorial	Altitud (m)	Superfície (km <sup>2</sup> )	Població 2004
251462	<b>Navès</b>	35	Solsonès	Comarques Centrals	610	145,3	272
081424	<b>Nou de Berguedà, la</b>	14	Berguedà	Comarques Centrals	876	25,0	157
430976	<b>Nou de Gaià, la</b>	36	Tarragonès	Camp de Tarragona	93	4,3	409
430982	<b>Nulles</b>	01	Alt Camp	Camp de Tarragona	231	10,6	364
251484	<b>Odèn</b>	35	Solsonès	Comarques Centrals	1 130	114,4	272
081430	<b>Òdena</b>	06	Anoia	Comarques Centrals	421	52,7	2 832
171122	<b>Ogassa</b>	31	Ripollès	Comarques Gironines	951	45,2	260
081458	<b>Olèrdola</b>	03	Alt Penedès	Metropolità	189	30,2	2 632
081461	<b>Olesa de Bonesvalls</b>	03	Alt Penedès	Metropolità	265	30,8	1 287
081477	<b>Olesa de Montserrat</b>	11	Baix Llobregat	Metropolità	124	16,6	20 294
251497	<b>Oliana</b>	04	Alt Urgell	Alt Pirineu i Aran	469	32,4	1 870
251500	<b>Oliola</b>	23	Noguera	Ponent	452	86,3	270
251517	<b>Olius</b>	35	Solsonès	Comarques Centrals	742	54,5	610
081483	<b>Olivella</b>	17	Garraf	Metropolità	211	38,8	2 011
081496	<b>Olost</b>	24	Osona	Comarques Centrals	572	29,4	1 187
171143	<b>Olot</b>	19	Garrotxa	Comarques Gironines	443	29,1	30 306
251522	<b>Oluges, les</b>	32	Segarra	Ponent	528	19,0	181
081445	<b>Olvan</b>	14	Berguedà	Comarques Centrals	553	35,6	895
251538	<b>Omellons, els</b>	18	Garrigues	Ponent	385	11,2	253
251543	<b>Omells de na Gaia, els</b>	38	Urgell	Ponent	560	13,5	156
171156	<b>Ordis</b>	02	Alt Empordà	Comarques Gironines	98	8,5	335
251556	<b>Organyà</b>	04	Alt Urgell	Alt Pirineu i Aran	558	12,5	935
081509	<b>Orís</b>	24	Osona	Comarques Centrals	576	27,2	252
081516	<b>Oristà</b>	24	Osona	Comarques Centrals	468	68,5	603
081521	<b>Orpí</b>	06	Anoia	Comarques Centrals	375	15,2	175
081537	<b>Òrrius</b>	21	Maresme	Metropolità	259	5,7	330
251569	<b>Os de Balaguer</b>	23	Noguera	Ponent	463	136,0	800
171169	<b>Osor</b>	34	Selva	Comarques Gironines	340	52,1	429
251575	<b>Ossó de Sió</b>	38	Urgell	Ponent	391	26,3	230
081542	<b>Pacs del Penedès</b>	03	Alt Penedès	Metropolità	201	6,3	739
081555	<b>Palafolls</b>	21	Maresme	Metropolità	16	16,5	6 631
171175	<b>Palafrugell</b>	10	Baix Empordà	Comarques Gironines	64	26,9	19 813
171181	<b>Palamós</b>	10	Baix Empordà	Comarques Gironines	12	14,0	16 231
251581	<b>Palau d'Anglesola, el</b>	27	Pla d'Urgell	Ponent	250	12,3	1 775
171194	<b>Palau de Santa Eulàlia</b>	02	Alt Empordà	Comarques Gironines	86	8,5	84
171215	<b>Palau-sator</b>	10	Baix Empordà	Comarques Gironines	20	12,4	284
171208	<b>Palau-saverdera</b>	02	Alt Empordà	Comarques Gironines	78	16,5	1 031
081568	<b>Palau-solità i Plegamans</b>	40	Vallès Occidental	Metropolità	130	14,9	12 499
431009	<b>Pallaresos, els</b>	36	Tarragonès	Camp de Tarragona	120	5,1	3 000
081574	<b>Pallejà</b>	11	Baix Llobregat	Metropolità	41	8,2	9 746
089058	<b>Palma de Cervelló, la</b>	11	Baix Llobregat	Metropolità	100	5,5	2 881
430995	<b>Palma d'Ebre, la</b>	30	Ribera d'Ebre	Terres de l'Ebre	335	37,9	403
171236	<b>Palol de Revardit</b>	28	Pla de l'Estany	Comarques Gironines	152	18,0	420
171241	<b>Pals</b>	10	Baix Empordà	Comarques Gironines	55	25,8	2 261
081580	<b>Papiol, el</b>	11	Baix Llobregat	Metropolità	135	9,0	3 628
171254	<b>Pardines</b>	31	Ripollès	Comarques Gironines	1 226	31,1	154
081593	<b>Parets del Vallès</b>	41	Vallès Oriental	Metropolità	98	9,1	15 912
171267	<b>Parlavà</b>	10	Baix Empordà	Comarques Gironines	40	6,2	349
431016	<b>Passanant</b>	16	Conca de Barberà	Camp de Tarragona	714	27,3	209
171289	<b>Pau</b>	02	Alt Empordà	Comarques Gironines	33	10,7	454
431021	<b>Paüls</b>	09	Baix Ebre	Terres de l'Ebre	378	43,8	615
171292	<b>Pedret i Marzà</b>	02	Alt Empordà	Comarques Gironines	22	8,6	144
251641	<b>Penelles</b>	23	Noguera	Ponent	276	25,5	523
171306	<b>Pera, la</b>	10	Baix Empordà	Comarques Gironines	93	11,6	424
081607	<b>Perafita</b>	24	Osona	Comarques Centrals	754	18,5	371
431037	<b>Perafort</b>	36	Tarragonès	Camp de Tarragona	125	9,6	741
171328	<b>Peralada</b>	02	Alt Empordà	Comarques Gironines	32	43,6	1 491
251654	<b>Peramola</b>	04	Alt Urgell	Alt Pirineu i Aran	566	56,2	382
431042	<b>Perelló, el</b>	09	Baix Ebre	Terres de l'Ebre	142	100,7	2 282
081614	<b>Piera</b>	06	Anoia	Comarques Centrals	324	57,1	11 452

Font: Institut Cartogràfic de Catalunya.  
Institut d'Estadística de Catalunya.

(Continua)

## 20.02 Identificadors municipals. 2004.

Altitud, superfície i població.

(continuació)

Codi	Municipi	Codi	Comarca	Àmbit territorial	Altitud (m)	Superfície (km <sup>2</sup> )	Població 2004
431055	<b>Piles, les</b>	16	Conca de Barberà	Camp de Tarragona	676	22,4	188
081635	<b>Pineda de Mar</b>	21	Maresme	Metropolità	10	10,8	23 539
431068	<b>Pinell de Brai, el</b>	37	Terra Alta	Terres de l'Ebre	189	57,0	1 083
251667	<b>Pinell de Solsonès</b>	35	Solsonès	Comarques Centrals	800	91,1	215
251673	<b>Pinós</b>	35	Solsonès	Comarques Centrals	823	104,3	311
431074	<b>Pira</b>	16	Conca de Barberà	Camp de Tarragona	385	8,0	451
431080	<b>Pla de Santa Maria, el</b>	01	Alt Camp	Camp de Tarragona	381	35,0	1 820
081640	<b>Pla del Penedès, el</b>	03	Alt Penedès	Metropolità	216	9,6	891
171334	<b>Planes d'Hostoles, les</b>	19	Garrotxa	Comarques Gironines	370	37,5	1 720
171349	<b>Planoles</b>	31	Ripollès	Comarques Gironines	1 136	18,7	304
259118	<b>Plans de Sió, els</b>	32	Segarra	Ponent	412	55,9	563
251689	<b>Poal, el</b>	27	Pla d'Urgell	Ponent	216	8,9	645
251692	<b>Pobla de Cérvoles, la</b>	18	Garrigues	Ponent	663	61,9	238
081653	<b>Pobla de Claramunt, la</b>	06	Anoia	Comarques Centrals	265	18,5	1 942
081666	<b>Pobla de Lillet, la</b>	14	Berguedà	Comarques Centrals	843	51,5	1 357
431093	<b>Pobla de Mafumet, la</b>	36	Tarragonès	Camp de Tarragona	98	6,2	1 340
431107	<b>Pobla de Massaluça, la</b>	37	Terra Alta	Terres de l'Ebre	357	43,4	433
431114	<b>Pobla de Montornès, la</b>	36	Tarragonès	Camp de Tarragona	56	12,3	1 882
251713	<b>Pobla de Segur, la</b>	25	Pallars Jussà	Alt Pirineu i Aran	524	32,9	2 961
431129	<b>Poboleda</b>	29	Priorat	Camp de Tarragona	343	14,0	334
081672	<b>Polinyà</b>	40	Vallès Occidental	Metropolità	123	8,8	5 855
431135	<b>Pont d'Armentera, el</b>	01	Alt Camp	Camp de Tarragona	349	21,7	571
250306	<b>Pont de Bar, el</b>	04	Alt Urgell	Alt Pirineu i Aran	861	42,6	153
171352	<b>Pont de Molins</b>	02	Alt Empordà	Comarques Gironines	43	8,6	450
251734	<b>Pont de Suert, el</b>	05	Alta Ribagorça	Alt Pirineu i Aran	838	148,1	2 212
081825	<b>Pont de Vilomara i Rocafort, el</b>	07	Bages	Comarques Centrals	202	27,4	2 992
431418	<b>Pontils</b>	16	Conca de Barberà	Camp de Tarragona	551	67,6	138
081688	<b>Pontons</b>	03	Alt Penedès	Metropolità	584	26,0	467
171365	<b>Pontós</b>	02	Alt Empordà	Comarques Gironines	94	13,6	212
251728	<b>Ponts</b>	23	Noguera	Ponent	363	30,5	2 365
171371	<b>Porqueres</b>	28	Pla de l'Estany	Comarques Gironines	148	33,6	3 919
431140	<b>Porrera</b>	29	Priorat	Camp de Tarragona	316	28,8	488
171404	<b>Port de la Selva, el</b>	02	Alt Empordà	Comarques Gironines	12	41,6	922
171387	<b>Portbou</b>	02	Alt Empordà	Comarques Gironines	28	9,2	1 365
251749	<b>Portella, la</b>	33	Segrià	Ponent	259	12,3	713
431153	<b>Pradell de la Teixeta</b>	29	Priorat	Camp de Tarragona	463	21,8	199
431166	<b>Prades</b>	08	Baix Camp	Camp de Tarragona	950	32,6	591
431172	<b>Prat de Comte</b>	37	Terra Alta	Terres de l'Ebre	363	26,4	189
081691	<b>Prat de Llobregat, el</b>	11	Baix Llobregat	Metropolità	8	31,2	63 148
431188	<b>Pratdip</b>	08	Baix Camp	Camp de Tarragona	245	36,3	655
081712	<b>Prats de Lluçanès</b>	24	Osona	Comarques Centrals	707	13,8	2 700
081705	<b>Prats de Rei, els</b>	06	Anoia	Comarques Centrals	608	32,5	540
251752	<b>Prats i Sansor</b>	15	Cerdanya	Alt Pirineu i Aran	1 124	6,2	217
251765	<b>Preixana</b>	38	Urgell	Ponent	328	21,5	413
251771	<b>Preixens</b>	23	Noguera	Ponent	315	28,7	509
082303	<b>Premià de Dalt</b>	21	Maresme	Metropolità	142	6,6	9 703
081727	<b>Premià de Mar</b>	21	Maresme	Metropolità	8	2,1	27 464
171390	<b>Prese, les</b>	19	Garrotxa	Comarques Gironines	474	9,4	1 644
251790	<b>Pruïllans</b>	15	Cerdanya	Alt Pirineu i Aran	1 096	21,2	233
171411	<b>Puigcerdà</b>	15	Cerdanya	Alt Pirineu i Aran	1 202	18,9	8 370
081748	<b>Puigdàlber</b>	03	Alt Penedès	Metropolità	239	0,4	389
251804	<b>Puiggròs</b>	18	Garrigues	Ponent	334	9,9	254
431191	<b>Puigpelat</b>	01	Alt Camp	Camp de Tarragona	252	9,5	734
081751	<b>Puig-reig</b>	14	Berguedà	Comarques Centrals	455	45,8	4 171
251811	<b>Puigverd d'Agramunt</b>	38	Urgell	Ponent	366	17,0	244
251826	<b>Puigverd de Lleida</b>	33	Segrià	Ponent	219	12,5	1 141
081764	<b>Pujalt</b>	06	Anoia	Comarques Centrals	770	31,4	194
081770	<b>Quar, la</b>	14	Berguedà	Comarques Centrals	885	38,3	73
171426	<b>Quart</b>	20	Gironès	Comarques Gironines	91	38,2	2 609
170433	<b>Queralbs</b>	31	Ripollès	Comarques Gironines	1 236	93,5	198

Font: Institut Cartogràfic de Catalunya.  
Institut d'Estadística de Catalunya.

(Continua)



## 20.02 Identificadors municipals. 2004.

Altitud, superfície i població.

(continuació)

Codi	Municipi	Codi	Comarca	Àmbit territorial	Altitud (m)	Superfície (km <sup>2</sup> )	Població 2004
431205	<b>Querol</b>	01	Alt Camp	Camp de Tarragona	565	72,3	322
171432	<b>Rabós</b>	02	Alt Empordà	Comarques Gironines	106	45,1	167
081786	<b>Rajadell</b>	07	Bages	Comarques Centrals	361	45,5	455
431212	<b>Rasquera</b>	30	Ribera d'Ebre	Terres de l'Ebre	174	51,3	842
171447	<b>Regencós</b>	10	Baix Empordà	Comarques Gironines	78	6,2	303
081799	<b>Rellinars</b>	40	Vallès Occidental	Metropolità	322	17,8	572
431227	<b>Renau</b>	36	Tarragonès	Camp de Tarragona	175	8,2	91
431233	<b>Reus</b>	08	Baix Camp	Camp de Tarragona	117	52,8	96 642
251832	<b>Rialp</b>	26	Pallars Sobirà	Alt Pirineu i Aran	725	63,3	612
431248	<b>Riba, la</b>	01	Alt Camp	Camp de Tarragona	263	8,0	676
431251	<b>Riba-roja d'Ebre</b>	30	Ribera d'Ebre	Terres de l'Ebre	76	99,1	1 350
259059	<b>Ribera d'Ondara</b>	32	Segarra	Ponent	570	54,5	462
251850	<b>Ribera d'Urgellet</b>	04	Alt Urgell	Alt Pirineu i Aran	702	107,0	857
171450	<b>Ribes de Freser</b>	31	Ripollès	Comarques Gironines	912	41,9	2 040
171463	<b>Riells i Viabrea</b>	34	Selva	Comarques Gironines	96	27,0	2 818
431264	<b>Riera de Gaià, la</b>	36	Tarragonès	Camp de Tarragona	28	8,8	1 203
251863	<b>Riner</b>	35	Solsonès	Comarques Centrals	611	47,1	273
171479	<b>Ripoll</b>	31	Ripollès	Comarques Gironines	691	73,7	10 717
081803	<b>Ripollet</b>	40	Vallès Occidental	Metropolità	79	4,3	33 605
259139	<b>Riu de Cerdanya</b>	15	Cerdanya	Alt Pirineu i Aran	1 173	12,4	99
171485	<b>Riudarenes</b>	34	Selva	Comarques Gironines	84	47,6	1 581
171498	<b>Riudaura</b>	19	Garrotxa	Comarques Gironines	572	24,1	406
431270	<b>Riudecanyes</b>	08	Baix Camp	Camp de Tarragona	195	17,1	764
431286	<b>Riudecols</b>	08	Baix Camp	Camp de Tarragona	299	19,5	1 064
171501	<b>Riudellots de la Selva</b>	34	Selva	Comarques Gironines	98	13,2	1 735
431299	<b>Riudoms</b>	08	Baix Camp	Camp de Tarragona	125	32,4	5 573
171518	<b>Riumors</b>	02	Alt Empordà	Comarques Gironines	7	6,5	163
081810	<b>Roca del Vallès, la</b>	41	Vallès Oriental	Metropolità	123	36,9	8 685
431303	<b>Rocafort de Queralt</b>	16	Conca de Barberà	Camp de Tarragona	566	8,5	262
431310	<b>Roda de Barà</b>	36	Tarragonès	Camp de Tarragona	57	16,5	4 281
081831	<b>Roda de Ter</b>	24	Osona	Comarques Centrals	443	2,2	5 365
431325	<b>Rodonyà</b>	01	Alt Camp	Camp de Tarragona	312	8,5	455
431331	<b>Roquetes</b>	09	Baix Ebre	Terres de l'Ebre	14	136,9	7 017
171523	<b>Roses</b>	02	Alt Empordà	Comarques Gironines	5	45,9	14 687
251898	<b>Rosselló</b>	33	Segrià	Ponent	252	9,9	2 086
431346	<b>Rourell, el</b>	01	Alt Camp	Camp de Tarragona	114	2,3	309
081846	<b>Rubí</b>	40	Vallès Occidental	Metropolità	123	32,3	66 425
081859	<b>Rubió</b>	06	Anoia	Comarques Centrals	629	38,5	134
171539	<b>Rupià</b>	10	Baix Empordà	Comarques Gironines	66	5,3	196
089019	<b>Rupit i Pruit</b>	24	Osona	Comarques Centrals	822	47,8	344
081878	<b>Sabadell</b>	40	Vallès Occidental	Metropolità	190	37,9	193 338
081884	<b>Sagàs</b>	14	Berguedà	Comarques Centrals	738	44,6	140
251902	<b>Salàs de Pallars</b>	25	Pallars Jussà	Alt Pirineu i Aran	573	20,3	332
081901	<b>Saldes</b>	14	Berguedà	Comarques Centrals	1 215	66,4	338
171544	<b>Sales de Llierca</b>	19	Garrotxa	Comarques Gironines	260	35,8	108
081918	<b>Sallent</b>	07	Bages	Comarques Centrals	278	65,3	7 103
431359	<b>Salomó</b>	36	Tarragonès	Camp de Tarragona	165	12,2	351
439057	<b>Salou</b>	36	Tarragonès	Camp de Tarragona	2	15,1	18 238
171557	<b>Salt</b>	20	Gironès	Comarques Gironines	83	6,6	25 912
251919	<b>Sanauja</b>	32	Segarra	Ponent	409	33,0	476
081944	<b>Sant Adrià de Besòs</b>	13	Barcelonès	Metropolità	14	3,8	32 921
081957	<b>Sant Agustí de Lluçanès</b>	24	Osona	Comarques Centrals	816	13,2	103
081960	<b>Sant Andreu de la Barca</b>	11	Baix Llobregat	Metropolità	42	5,5	23 675
081976	<b>Sant Andreu de Llavaneres</b>	21	Maresme	Metropolità	114	11,8	8 707
171576	<b>Sant Andreu Salou</b>	20	Gironès	Comarques Gironines	132	6,0	152
171833	<b>Sant Aniol de Finestres</b>	19	Garrotxa	Comarques Gironines	289	47,7	291
081982	<b>Sant Antoni de Vilamajor</b>	41	Vallès Oriental	Metropolità	258	13,7	4 437
081995	<b>Sant Bartomeu del Grau</b>	24	Osona	Comarques Centrals	868	34,4	1 084
082009	<b>Sant Boi de Llobregat</b>	11	Baix Llobregat	Metropolità	30	21,5	80 636
082016	<b>Sant Boi de Lluçanès</b>	24	Osona	Comarques Centrals	813	20,7	572

Font: Institut Cartogràfic de Catalunya.  
Institut d'Estadística de Catalunya.

(Continua)

## 20.02 Identificadors municipals. 2004.

Altitud, superfície i població.

(continuació)

Codi	Municipi	Codi	Comarca	Àmbit territorial	Altitud (m)	Superfície (km <sup>2</sup> )	Població 2004
431362	Sant Carles de la Ràpita	22	Montsià	Terres de l'Ebre	11	53,7	12 594
082037	Sant Cebrià de Vallalta	21	Maresme	Metropolità	71	15,7	2 343
082021	Sant Celoni	41	Vallès Oriental	Metropolità	152	65,2	14 278
082042	Sant Climent de Llobregat	11	Baix Llobregat	Metropolità	87	10,8	3 366
171582	Sant Climent Sescebes	02	Alt Empordà	Comarques Gironines	86	24,4	453
082055	Sant Cugat del Vallès	40	Vallès Occidental	Metropolità	124	48,2	65 061
082068	Sant Cugat Sesgarrigues	03	Alt Penedès	Metropolità	266	6,2	843
251961	Sant Esteve de la Sarga	25	Pallars Jussà	Alt Pirineu i Aran	875	92,9	114
082074	Sant Esteve de Palautordera	41	Vallès Oriental	Metropolità	231	10,7	1 798
082080	Sant Esteve Sesrovires	11	Baix Llobregat	Metropolità	183	18,6	5 978
171595	Sant Feliu de Buixalleu	34	Selva	Comarques Gironines	402	61,9	752
082107	Sant Feliu de Codines	41	Vallès Oriental	Metropolità	480	15,0	5 027
171609	Sant Feliu de Guíxols	10	Baix Empordà	Comarques Gironines	4	16,2	19 693
082114	Sant Feliu de Llobregat	11	Baix Llobregat	Metropolità	25	11,8	41 954
171616	Sant Feliu de Pallerols	19	Garrotxa	Comarques Gironines	473	34,8	1 202
082129	Sant Feliu Sasserra	07	Bages	Comarques Centrals	617	22,4	653
171621	Sant Ferriol	19	Garrotxa	Comarques Gironines	366	42,3	198
082093	Sant Fost de Campsentelles	41	Vallès Oriental	Metropolità	112	13,2	7 039
082135	Sant Fruitós de Bages	07	Bages	Comarques Centrals	247	22,2	6 696
171637	Sant Gregori	20	Gironès	Comarques Gironines	112	49,3	2 705
251924	Sant Guim de Freixenet	32	Segarra	Ponent	738	25,1	1 071
251977	Sant Guim de la Plana	32	Segarra	Ponent	556	12,5	185
171642	Sant Hilari Sacalm	34	Selva	Comarques Gironines	803	83,2	5 466
082153	Sant Hipòlit de Voltregà	24	Osona	Comarques Centrals	536	0,9	3 150
081939	Sant Iscle de Vallalta	21	Maresme	Metropolità	129	17,8	1 016
082166	Sant Jaume de Frontanya	14	Berguedà	Comarques Centrals	1 072	21,3	27
171655	Sant Jaume de Ribera	19	Garrotxa	Comarques Gironines	203	6,7	778
431378	Sant Jaume dels Domenys	12	Baix Penedès	Camp de Tarragona	213	24,5	1 725
439023	Sant Jaume d'Enveja	22	Montsià	Terres de l'Ebre	7	60,8	3 292
171674	Sant Joan de les Abadesses	31	Ripollès	Comarques Gironines	773	53,6	3 597
171680	Sant Joan de Mollet	20	Gironès	Comarques Gironines	54	3,2	437
082188	Sant Joan de Vilatorrada	07	Bages	Comarques Centrals	277	16,4	9 854
082172	Sant Joan Despí	11	Baix Llobregat	Metropolità	10	6,2	30 242
171851	Sant Joan les Fonts	19	Garrotxa	Comarques Gironines	342	31,8	2 660
171668	Sant Jordi Desvalls	20	Gironès	Comarques Gironines	57	11,6	647
089030	Sant Julià de Cerdanyola	14	Berguedà	Comarques Centrals	954	11,6	260
171693	Sant Julià de Ramis	20	Gironès	Comarques Gironines	128	18,8	2 340
082205	Sant Julià de Vilatorrada	24	Osona	Comarques Centrals	600	15,9	2 622
179032	Sant Julià del Llor i Bonmatí	34	Selva	Comarques Gironines	160	9,8	991
082212	Sant Just Desvern	11	Baix Llobregat	Metropolità	122	7,8	14 910
171714	Sant Llorenç de la Muga	02	Alt Empordà	Comarques Gironines	173	31,8	192
251930	Sant Llorenç de Morunys	35	Solsonès	Comarques Centrals	925	4,3	936
082227	Sant Llorenç d'Hortons	03	Alt Penedès	Metropolità	196	19,7	1 939
082233	Sant Llorenç Savall	40	Vallès Occidental	Metropolità	466	41,1	2 210
082251	Sant Martí d'Albars	24	Osona	Comarques Centrals	629	14,7	122
082248	Sant Martí de Centelles	24	Osona	Comarques Centrals	406	25,6	851
171729	Sant Martí de Llímena	20	Gironès	Comarques Gironines	256	43,2	509
259025	Sant Martí de Riucorb	38	Urgell	Ponent	409	34,9	697
082264	Sant Martí de Tous	06	Anoia	Comarques Centrals	465	39,2	1 053
082270	Sant Martí Sarroca	03	Alt Penedès	Metropolità	291	35,3	2 650
082286	Sant Martí Sesgueioles	06	Anoia	Comarques Centrals	646	3,9	341
171735	Sant Martí Vell	20	Gironès	Comarques Gironines	65	17,5	185
082299	Sant Mateu de Bages	07	Bages	Comarques Centrals	569	102,9	664
171740	Sant Miquel de Campmajor	28	Pla de l'Estany	Comarques Gironines	217	33,2	199
171753	Sant Miquel de Fluvià	02	Alt Empordà	Comarques Gironines	28	3,5	654
171766	Sant Mori	02	Alt Empordà	Comarques Gironines	51	7,5	160
171772	Sant Pau de Segúries	31	Ripollès	Comarques Gironines	867	8,7	656
082310	Sant Pere de Ribes	17	Garraf	Metropolità	44	40,8	25 280
082325	Sant Pere de Riudebitlles	03	Alt Penedès	Metropolità	246	5,4	2 112
082331	Sant Pere de Torelló	24	Osona	Comarques Centrals	621	55,1	2 244

Font: Institut Cartogràfic de Catalunya.  
Institut d'Estadística de Catalunya.

(Continua)

## 20.02 Identificadors municipals. 2004.

Altitud, superfície i població.

(continuació)

Codi	Municipi	Codi	Comarca	Àmbit territorial	Altitud (m)	Superfície (km <sup>2</sup> )	Població 2004
082346	Sant Pere de Vilamajor	41	Vallès Oriental	Metropolità	305	34,8	3 270
171788	Sant Pere Pescador	02	Alt Empordà	Comarques Gironines	5	18,5	1 618
081897	Sant Pere Sallavinera	06	Anoia	Comarques Centrals	588	22,0	156
082359	Sant Pol de Mar	21	Maresme	Metropolità	15	7,5	4 464
082362	Sant Quintí de Mediona	03	Alt Penedès	Metropolità	326	13,8	1 970
082378	Sant Quirze de Besora	24	Osona	Comarques Centrals	587	8,1	1 985
082384	Sant Quirze del Vallès	40	Vallès Occidental	Metropolità	188	14,0	15 729
082397	Sant Quirze Safaja	41	Vallès Oriental	Metropolità	627	26,2	529
251945	Sant Ramon	32	Segarra	Ponent	641	18,6	560
082401	Sant Sadurn d'Anoia	03	Alt Penedès	Metropolità	162	19,0	11 034
082418	Sant Sadurn d'Osormort	24	Osona	Comarques Centrals	531	30,6	91
080983	Sant Salvador de Guardiola	07	Bages	Comarques Centrals	334	37,2	2 622
082628	Sant Vicenç de Castellet	07	Bages	Comarques Centrals	176	17,1	7 532
082649	Sant Vicenç de Montalt	21	Maresme	Metropolità	143	8,1	4 549
082652	Sant Vicenç de Torelló	24	Osona	Comarques Centrals	555	6,6	1 877
082634	Sant Vicenç dels Horts	11	Baix Llobregat	Metropolità	22	9,2	26 477
431384	Santa Bàrbara	22	Montsià	Terres de l'Ebre	79	28,2	3 617
082439	Santa Cecília de Voltregà	24	Osona	Comarques Centrals	519	8,6	203
082444	Santa Coloma de Cervelló	11	Baix Llobregat	Metropolità	73	7,5	6 652
171805	Santa Coloma de Farners	34	Selva	Comarques Gironines	142	70,7	10 036
082457	Santa Coloma de Gramenet	13	Barcelonès	Metropolità	56	7,0	116 503
431397	Santa Coloma de Queralt	16	Conca de Barberà	Camp de Tarragona	674	33,9	2 934
171812	Santa Cristina d'Aro	10	Baix Empordà	Comarques Gironines	30	67,6	3 735
082460	Santa Eugènia de Berga	24	Osona	Comarques Centrals	538	7,0	2 016
082476	Santa Eulàlia de Riuprimer	24	Osona	Comarques Centrals	568	13,8	864
082482	Santa Eulàlia de Ronçana	41	Vallès Oriental	Metropolità	236	14,2	5 468
082495	Santa Fe del Penedès	03	Alt Penedès	Metropolità	240	3,4	336
171827	Santa Llogaia d'Alguema	02	Alt Empordà	Comarques Gironines	42	1,9	294
082508	Santa Margarida de Montbui	06	Anoia	Comarques Centrals	316	27,6	9 298
082515	Santa Margarida i els Monjos	03	Alt Penedès	Metropolità	161	17,2	5 701
082536	Santa Maria de Besora	24	Osona	Comarques Centrals	866	24,7	175
082541	Santa Maria de Corcó	24	Osona	Comarques Centrals	693	61,8	2 199
082567	Santa Maria de Martorelles	41	Vallès Oriental	Metropolità	181	4,5	736
082554	Santa Maria de Merlès	14	Berguedà	Comarques Centrals	532	52,1	153
082573	Santa Maria de Miralles	06	Anoia	Comarques Centrals	543	25,0	115
082592	Santa Maria de Palautordera	41	Vallès Oriental	Metropolità	208	16,8	7 499
082589	Santa Maria d'Oló	07	Bages	Comarques Centrals	542	66,2	1 047
431401	Santa Oliva	12	Baix Penedès	Camp de Tarragona	101	9,7	2 598
171848	Santa Pau	19	Garrotxa	Comarques Gironines	496	49,0	1 516
082606	Santa Perpètua de Mogoda	40	Vallès Occidental	Metropolità	74	15,8	20 844
082613	Santa Susanna	21	Maresme	Metropolità	10	12,7	2 681
081923	Santpedor	07	Bages	Comarques Centrals	336	16,6	5 828
431423	Sarral	16	Conca de Barberà	Camp de Tarragona	467	52,4	1 492
171864	Sarrià de Ter	20	Gironès	Comarques Gironines	70	4,2	3 930
252017	Sarroca de Bellera	25	Pallars Jussà	Alt Pirineu i Aran	1 002	87,5	147
252000	Sarroca de Lleida	33	Segrià	Ponent	201	42,2	437
171870	Saus	02	Alt Empordà	Comarques Gironines	86	11,4	713
431439	Savallà del Comtat	16	Conca de Barberà	Camp de Tarragona	825	14,8	72
431444	Secuita, la	36	Tarragonès	Camp de Tarragona	169	17,8	1 165
171886	Selva de Mar, la	02	Alt Empordà	Comarques Gironines	48	7,2	207
431457	Selva del Camp, la	08	Baix Camp	Camp de Tarragona	246	35,3	4 628
431460	Senan	16	Conca de Barberà	Camp de Tarragona	652	11,7	33
430445	Sénia, la	22	Montsià	Terres de l'Ebre	369	108,4	5 735
252022	Senterada	25	Pallars Jussà	Alt Pirineu i Aran	729	34,5	93
250352	Sentiu de Sió, la	23	Noguera	Ponent	281	29,6	466
082671	Sentmenat	40	Vallès Occidental	Metropolità	207	28,8	6 628
171903	Serinyà	28	Pla de l'Estany	Comarques Gironines	188	17,4	962
252043	Seròs	33	Segrià	Ponent	103	85,8	1 827
171910	Serra de Daró	10	Baix Empordà	Comarques Gironines	15	7,9	178
171925	Setcases	31	Ripollès	Comarques Gironines	1 265	49,1	185

Font: Institut Cartogràfic de Catalunya.  
Institut d'Estadística de Catalunya.

(Continua)

## 20.02 Identificadors municipals. 2004.

Altitud, superfície i població.

(continuació)

Codi	Municipi	Codi	Comarca	Àmbit territorial	Altitud (m)	Superfície (km <sup>2</sup> )	Població 2004
252038	<b>Seu d'Urgell, la</b>	04	Alt Urgell	Alt Pirineu i Aran	691	15,4	11 921
082690	<b>Seva</b>	24	Osona	Comarques Centrals	663	30,4	2 846
252056	<b>Sidamon</b>	27	Pla d'Urgell	Ponent	232	8,1	642
171931	<b>Sils</b>	34	Selva	Comarques Gironines	76	29,9	3 693
082704	<b>Sitges</b>	17	Garraf	Metropolità	10	43,9	23 172
170524	<b>Siurana</b>	02	Alt Empordà	Comarques Gironines	33	10,6	180
082711	<b>Sobremunt</b>	24	Osona	Comarques Centrals	881	13,8	87
252069	<b>Soleràs, el</b>	18	Garrigues	Ponent	381	12,2	407
431476	<b>Solivella</b>	16	Conca de Barberà	Camp de Tarragona	489	21,4	588
252075	<b>Solsona</b>	35	Solsonès	Comarques Centrals	664	18,1	8 127
082726	<b>Sora</b>	24	Osona	Comarques Centrals	716	31,8	205
252081	<b>Soriguera</b>	26	Pallars Sobirà	Alt Pirineu i Aran	1 192	106,4	327
252094	<b>Sort</b>	26	Pallars Sobirà	Alt Pirineu i Aran	692	105,1	2 003
252108	<b>Soses</b>	33	Segrià	Ponent	118	30,2	1 565
082732	<b>Subirats</b>	03	Alt Penedès	Metropolità	243	55,9	2 736
252115	<b>Sudanell</b>	33	Segrià	Ponent	152	8,7	774
252120	<b>Sunyer</b>	33	Segrià	Ponent	211	12,7	287
082747	<b>Súria</b>	07	Bages	Comarques Centrals	326	23,6	6 193
171946	<b>Susqueda</b>	34	Selva	Comarques Gironines	816	50,6	111
082763	<b>Tagamanent</b>	41	Vallès Oriental	Metropolità	354	43,3	247
082779	<b>Talamanca</b>	07	Bages	Comarques Centrals	552	29,5	114
252154	<b>Talarn</b>	25	Pallars Jussà	Alt Pirineu i Aran	572	28,0	338
252167	<b>Talavera</b>	32	Segarra	Ponent	791	30,1	286
171959	<b>Tallada d'Empordà, la</b>	10	Baix Empordà	Comarques Gironines	20	16,6	338
082785	<b>Taradell</b>	24	Osona	Comarques Centrals	623	26,5	5 519
431482	<b>Tarragona</b>	36	Tarragonès	Camp de Tarragona	68	64,6	123 584
252173	<b>Tàrraga</b>	38	Urgell	Ponent	373	88,4	13 999
252189	<b>Tarrés</b>	18	Garrigues	Ponent	578	13,1	121
252192	<b>Tarroja de Segarra</b>	32	Segarra	Ponent	460	7,6	164
082750	<b>Tavèrnoles</b>	24	Osona	Comarques Centrals	537	18,8	285
082802	<b>Tavertet</b>	24	Osona	Comarques Centrals	869	32,5	149
082819	<b>Teià</b>	21	Maresme	Metropolità	128	6,6	5 751
252206	<b>Térmens</b>	23	Noguera	Ponent	208	27,5	1 467
171962	<b>Terrades</b>	02	Alt Empordà	Comarques Gironines	228	21,0	167
082798	<b>Terrassa</b>	40	Vallès Occidental	Metropolità	277	70,2	189 212
082824	<b>Tiana</b>	21	Maresme	Metropolità	136	8,0	6 789
252213	<b>Tírvia</b>	26	Pallars Sobirà	Alt Pirineu i Aran	991	8,5	131
252228	<b>Tiurana</b>	23	Noguera	Ponent	387	15,9	37
431495	<b>Tivenys</b>	09	Baix Ebre	Terres de l'Ebre	13	53,5	886
431508	<b>Tivissa</b>	30	Ribera d'Ebre	Terres de l'Ebre	309	209,4	1 794
082830	<b>Tona</b>	24	Osona	Comarques Centrals	596	16,5	6 725
252234	<b>Torà</b>	32	Segarra	Ponent	448	93,3	1 231
082845	<b>Tordera</b>	21	Maresme	Metropolità	34	84,1	11 719
082858	<b>Torelló</b>	24	Osona	Comarques Centrals	508	13,5	12 768
252249	<b>Torms, els</b>	18	Garrigues	Ponent	476	13,8	184
252252	<b>Tornabous</b>	38	Urgell	Ponent	289	24,2	824
252271	<b>Torre de Cabdella, la</b>	25	Pallars Jussà	Alt Pirineu i Aran	1 075	165,3	698
082861	<b>Torre de Claramunt, la</b>	06	Anoia	Comarques Centrals	363	15,0	2 936
431515	<b>Torre de Fontaubella, la</b>	29	Priorat	Camp de Tarragona	369	7,1	130
431520	<b>Torre de l'Espanyol, la</b>	30	Ribera d'Ebre	Terres de l'Ebre	164	27,9	731
252265	<b>Torrebesses</b>	33	Segrià	Ponent	287	27,5	298
431536	<b>Torredembarra</b>	36	Tarragonès	Camp de Tarragona	15	8,7	12 478
252287	<b>Torrefarrera</b>	33	Segrià	Ponent	214	23,5	2 203
259078	<b>Torrefeta i Florejacs</b>	32	Segarra	Ponent	475	89,0	635
252304	<b>Torregrossa</b>	27	Pla d'Urgell	Ponent	232	40,6	2 285
252311	<b>Torrelameu</b>	23	Noguera	Ponent	201	10,9	583
082877	<b>Torrelavit</b>	03	Alt Penedès	Metropolità	202	23,7	1 148
082883	<b>Torrelles de Foix</b>	03	Alt Penedès	Metropolità	367	36,9	1 944
082896	<b>Torrelles de Llobregat</b>	11	Baix Llobregat	Metropolità	126	13,6	4 324
171978	<b>Torrent</b>	10	Baix Empordà	Comarques Gironines	44	8,0	173

Font: Institut Cartogràfic de Catalunya.  
Institut d'Estadística de Catalunya.

(Continua)

## 20.02 Identificadors municipals. 2004.

Altitud, superfície i població.

(continuació)

Codi	Municipi	Codi	Comarca	Àmbit territorial	Altitud (m)	Superfície (km <sup>2</sup> )	Població 2004
252326	<b>Torres de Segre</b>	33	Segrià	Ponent	119	50,6	1 935
252332	<b>Torre-serona</b>	33	Segrià	Ponent	197	5,9	339
171984	<b>Torroella de Fluvià</b>	02	Alt Empordà	Comarques Gironines	9	16,9	418
171997	<b>Torroella de Montgrí</b>	10	Baix Empordà	Comarques Gironines	31	65,9	9 714
431541	<b>Torroja del Priorat</b>	29	Priorat	Camp de Tarragona	332	13,2	149
172001	<b>Tortellà</b>	19	Garrotxa	Comarques Gironines	276	11,1	728
431554	<b>Tortosa</b>	09	Baix Ebre	Terres de l'Ebre	12	218,5	31 979
172018	<b>Toses</b>	31	Ripollès	Comarques Gironines	1 444	58,1	161
172023	<b>Tossa de Mar</b>	34	Selva	Comarques Gironines	5	38,5	5 001
252347	<b>Tremp</b>	25	Pallars Jussà	Alt Pirineu i Aran	468	302,8	5 570
172044	<b>Ullà</b>	10	Baix Empordà	Comarques Gironines	21	7,3	917
082900	<b>Ullastrell</b>	40	Vallès Occidental	Metropolità	342	7,2	1 405
172057	<b>Ullastret</b>	10	Baix Empordà	Comarques Gironines	49	11,1	221
431567	<b>Uldecona</b>	22	Montsià	Terres de l'Ebre	133	126,9	6 056
431573	<b>Ulldemolins</b>	29	Priorat	Camp de Tarragona	650	38,2	484
172039	<b>Ultramort</b>	10	Baix Empordà	Comarques Gironines	30	4,4	196
172060	<b>Urús</b>	15	Cerdanya	Alt Pirineu i Aran	1 263	17,4	206
082917	<b>Vacarisses</b>	40	Vallès Occidental	Metropolità	382	40,7	3 931
170144	<b>Vajol, la</b>	02	Alt Empordà	Comarques Gironines	546	4,7	103
172082	<b>Vall de Bianya, la</b>	19	Garrotxa	Comarques Gironines	367	93,7	1 214
250432	<b>Vall de Boí, la</b>	05	Alta Ribagorça	Alt Pirineu i Aran	1 111	219,5	1 007
259010	<b>Vall de Cardós</b>	26	Pallars Sobirà	Alt Pirineu i Aran	898	56,2	354
172076	<b>Vall d'en Bas, la</b>	19	Garrotxa	Comarques Gironines	510	90,8	2 591
082922	<b>Vallbona d'Anoia</b>	06	Anoia	Comarques Centrals	289	6,5	1 190
252385	<b>Vallbona de les Monges</b>	38	Urgell	Ponent	481	34,1	264
082938	<b>Vallcebre</b>	14	Berguedà	Comarques Centrals	1 123	28,0	281
431589	<b>Vallclara</b>	16	Conca de Barberà	Camp de Tarragona	625	13,6	114
252402	<b>Vallfogona de Balaguer</b>	23	Noguera	Ponent	235	27,0	1 526
171707	<b>Vallfogona de Ripollès</b>	31	Ripollès	Comarques Gironines	956	38,8	224
431592	<b>Vallfogona de Riucorb</b>	16	Conca de Barberà	Camp de Tarragona	573	11,0	164
082943	<b>Vallgorguina</b>	41	Vallès Oriental	Metropolità	222	22,2	1 713
082956	<b>Vallirana</b>	11	Baix Llobregat	Metropolità	177	23,9	11 678
172095	<b>Vall-llobrega</b>	10	Baix Empordà	Comarques Gironines	49	5,5	597
431606	<b>Vallmoll</b>	01	Alt Camp	Camp de Tarragona	161	16,7	1 378
082969	<b>Vallromanes</b>	41	Vallès Oriental	Metropolità	153	10,7	1 807
431613	<b>Valls</b>	01	Alt Camp	Camp de Tarragona	215	55,3	22 237
259062	<b>Valls d'Aguilar, les</b>	04	Alt Urgell	Alt Pirineu i Aran	669	123,8	321
252398	<b>Valls de Valira, les</b>	04	Alt Urgell	Alt Pirineu i Aran	740	171,3	780
431628	<b>Vandellòs i l'Hospitalet de l'Infant</b>	08	Baix Camp	Camp de Tarragona	281	102,7	4 839
259097	<b>Vansa i Fórnoles, la</b>	04	Alt Urgell	Alt Pirineu i Aran	989	106,1	192
082975	<b>Veciana</b>	06	Anoia	Comarques Centrals	564	38,9	169
431634	<b>Vendrell, el</b>	12	Baix Penedès	Camp de Tarragona	49	36,8	28 147
172109	<b>Ventalló</b>	02	Alt Empordà	Comarques Gironines	28	25,0	669
252424	<b>Verdú</b>	38	Urgell	Ponent	434	35,8	1 074
172116	<b>Verges</b>	10	Baix Empordà	Comarques Gironines	23	9,7	1 155
431649	<b>Vespella de Gaià</b>	36	Tarragonès	Camp de Tarragona	191	18,0	241
082981	<b>Vic</b>	24	Osona	Comarques Centrals	484	30,6	36 571
172121	<b>Vidrà</b>	24	Osona	Comarques Centrals	982	34,3	162
172137	<b>Vidres</b>	34	Selva	Comarques Gironines	93	48,2	5 762
252430	<b>Vielha e Mijaran</b>	39	Val d'Aran	Alt Pirineu i Aran	974	211,7	4 838
431652	<b>Vilabella</b>	01	Alt Camp	Camp de Tarragona	254	18,2	782
172142	<b>Vilabertran</b>	02	Alt Empordà	Comarques Gironines	19	2,3	822
172155	<b>Vilablareix</b>	20	Gironès	Comarques Gironines	99	6,2	2 146
082994	<b>Vilada</b>	14	Berguedà	Comarques Centrals	757	22,3	514
172174	<b>Viladamat</b>	02	Alt Empordà	Comarques Gironines	13	11,7	404
172168	<b>Viladecans</b>	20	Gironès	Comarques Gironines	96	15,8	172
083015	<b>Viladecans</b>	11	Baix Llobregat	Metropolità	18	20,4	60 033
083008	<b>Viladecavalls</b>	40	Vallès Occidental	Metropolità	274	20,1	6 838
172180	<b>Vilademuls</b>	28	Pla de l'Estany	Comarques Gironines	120	61,6	769
172207	<b>Viladrau</b>	24	Osona	Comarques Centrals	821	50,7	959

Font: Institut Cartogràfic de Catalunya.  
Institut d'Estadística de Catalunya.

(Continua)



## 20.02 Identificadors municipals. 2004.

### Altitud, superfície i població.

(continuació)

Codi	Municipi	Codi	Comarca	Àmbit territorial	Altitud (m)	Superfície (km <sup>2</sup> )	Població 2004
172214	<b>Vilafant</b>	02	Alt Empordà	Comarques Gironines	54	8,4	4 657
083054	<b>Vilafranca del Penedès</b>	03	Alt Penedès	Metropolità	223	19,7	34 409
252445	<b>Vilagrassa</b>	38	Urgell	Ponent	355	19,9	449
172235	<b>Vilajuïga</b>	02	Alt Empordà	Comarques Gironines	31	13,2	1 035
431750	<b>Vilalba dels Arcs</b>	37	Terra Alta	Terres de l'Ebre	450	67,3	733
083067	<b>Vilalba Sasserra</b>	41	Vallès Oriental	Metropolità	200	6,0	544
252458	<b>Vilaller</b>	05	Alta Ribagorça	Alt Pirineu i Aran	981	59,2	577
172240	<b>Vilallonga de Ter</b>	31	Ripollès	Comarques Gironines	1 067	64,2	425
431665	<b>Vilallonga del Camp</b>	36	Tarragonès	Camp de Tarragona	124	9,0	1 359
172253	<b>Vilamacolum</b>	02	Alt Empordà	Comarques Gironines	5	5,6	294
172266	<b>Vilamalla</b>	02	Alt Empordà	Comarques Gironines	45	8,8	878
172272	<b>Vilamaniscle</b>	02	Alt Empordà	Comarques Gironines	169	5,5	160
252477	<b>Vilamòs</b>	39	Val d'Aran	Alt Pirineu i Aran	1 255	15,4	166
172288	<b>Vilanant</b>	02	Alt Empordà	Comarques Gironines	98	16,9	327
252483	<b>Vilanova de Bellpuig</b>	27	Pla d'Urgell	Ponent	290	14,0	1 116
252542	<b>Vilanova de la Barca</b>	33	Segrià	Ponent	195	21,6	939
252496	<b>Vilanova de l'Aguda</b>	23	Noguera	Ponent	409	53,7	248
252509	<b>Vilanova de Meià</b>	23	Noguera	Ponent	633	105,2	433
431687	<b>Vilanova de Prades</b>	16	Conca de Barberà	Camp de Tarragona	893	21,5	157
083036	<b>Vilanova de Sau</b>	24	Osona	Comarques Centrals	558	58,9	339
252516	<b>Vilanova de Segrià</b>	33	Segrià	Ponent	255	8,5	765
083020	<b>Vilanova del Camí</b>	06	Anoia	Comarques Centrals	302	10,3	11 121
089024	<b>Vilanova del Vallès</b>	41	Vallès Oriental	Metropolità	91	15,2	2 932
431671	<b>Vilanova d'Escornalbou</b>	08	Baix Camp	Camp de Tarragona	226	17,2	469
083073	<b>Vilanova i la Geltrú</b>	17	Garraf	Metropolità	22	34,0	59 409
431690	<b>Vilaplana</b>	08	Baix Camp	Camp de Tarragona	366	23,2	550
431704	<b>Vila-rodona</b>	01	Alt Camp	Camp de Tarragona	259	33,1	1 070
172305	<b>Vila-sacra</b>	02	Alt Empordà	Comarques Gironines	16	6,0	483
252521	<b>Vila-sana</b>	27	Pla d'Urgell	Ponent	249	19,1	547
431711	<b>Vila-seca</b>	36	Tarragonès	Camp de Tarragona	45	21,7	14 998
082140	<b>Vilassar de Dalt</b>	21	Maresme	Metropolità	142	8,9	7 902
082191	<b>Vilassar de Mar</b>	21	Maresme	Metropolità	10	4,0	18 558
172229	<b>Vilaür</b>	02	Alt Empordà	Comarques Gironines	65	5,5	136
431726	<b>Vilaverd</b>	16	Conca de Barberà	Camp de Tarragona	269	12,6	416
431732	<b>Vilella Alta, la</b>	29	Priorat	Camp de Tarragona	327	5,2	137
431747	<b>Vilella Baixa, la</b>	29	Priorat	Camp de Tarragona	218	5,6	191
083041	<b>Vilobí del Penedès</b>	03	Alt Penedès	Metropolità	286	9,3	970
172333	<b>Vilobí d'Onyar</b>	34	Selva	Comarques Gironines	122	32,6	2 504
172327	<b>Vilopriu</b>	10	Baix Empordà	Comarques Gironines	82	16,4	175
252537	<b>Vilosell, el</b>	18	Garrigues	Ponent	665	18,9	242
431763	<b>Vimbodí</b>	16	Conca de Barberà	Camp de Tarragona	496	66,1	1 039
252555	<b>Vinaixa</b>	18	Garrigues	Ponent	479	37,6	586
431779	<b>Vinebre</b>	30	Ribera d'Ebre	Terres de l'Ebre	34	26,4	459
431785	<b>Vinyols i els Arcs</b>	08	Baix Camp	Camp de Tarragona	95	10,8	1 418
083089	<b>Viver i Serrateix</b>	14	Berguedà	Comarques Centrals	729	66,8	195
430521	<b>Xerta</b>	09	Baix Ebre	Terres de l'Ebre	12	33,4	1 244

Font: Institut Cartogràfic de Catalunya.  
Institut d'Estadística de Catalunya.



## Índex temàtic de taules

Taula

### Acolliments i adopcions

Adopció internacional. Infants adoptats.	17.13
Adopció internacional. Sol·licituds d'adopció.	17.12
Atenció a la infància. Acolliments i adopcions.	17.11

### Administració autonòmica

Corporació Catalana de Ràdio i Televisió. Pressupost.	12.11
Generalitat de Catalunya i entitats autònomes. Pressupost consolidat.	12.08
Generalitat de Catalunya. Inversions reals.	12.10
Generalitat de Catalunya. Pressupost liquidat. Per capítols.	12.09
Generalitat de Catalunya. Pressupost. Entitats de dret públic.	12.05
Generalitat de Catalunya. Pressupost. Entitats gestores de la Seguretat Social. Despeses.	12.07
Generalitat de Catalunya. Pressupost. Societats mercantils.	12.06
Generalitat de Catalunya. Pressupostos. Entitats autònomes. Despeses.	12.04
Generalitat de Catalunya. Pressupostos. Per capítols.	12.02
Generalitat de Catalunya. Pressupostos. Per funcions.	12.01
Generalitat de Catalunya. Pressupostos. Per seccions. Despeses.	12.03
Generalitat de Catalunya. Recaptació de tributs.	12.12

### Administració estatal

Pressupostos generals de l'Estat. Inversions reals per habitant.	12.24
Pressupostos generals de l'Estat. Inversions reals.	12.23
Recaptació de tributs estatals.	12.21
Transferències corrents Estat-Generalitat. Pressupost liquidat.	12.22

### Administració local

Ajuntaments. Pressupost. Per capítols.	12.17
Ajuntaments. Pressupostos. Per funcions. Despeses.	12.18
Consells comarcals. Pressupostos. Ingressos.	12.15
Consells comarcals. Pressupostos. Per capítols.	12.16
Diputacions. Pressupost consolidat. Per capítols.	12.14
Diputacions. Pressupostos. Per funcions. Despeses.	12.13
Impost sobre els béns immobles rústics (IBI).	12.19
Impost sobre els béns immobles urbans (IBI).	12.20

### Aeroports

Moviment d'avions, passatgers i mercaderies.	10.27
Moviment d'avions, passatgers i mercaderies. Evolució.	10.28

### Agricultura

Producció agrícola. Per productes.	6.25
Producció agrícola. Principals productes.	6.26
Superfície agrícola. Per productes.	6.23
Superfície agrícola. Principals productes.	6.24
Terres llaurades. Conreus herbacis. Per tipus.	6.21
Terres llaurades. Conreus llenyosos. Per tipus.	6.22
Terres llaurades. Per tipus de conreu.	6.19
Terres llaurades. Secà i regadiu.	6.20

### Allotjaments turístics

Allotjaments turístics. Per tipus.	9.01
Allotjaments turístics. Per tipus. Comarques	9.03
Allotjaments turístics. Per tipus. Marques turístiques.	9.02
Balnearis. Per categories.	9.07



Càmpings. Per categories.	9.11
Càmpings. Per categories. Comarques	9.13
Càmpings. Per categories. Marques turístiques.	9.12
Establiments hotelers. Per categories.	9.04
Establiments hotelers. Per categories. Marques turístiques.	9.05
Establiments hotelers. Per tipus.	9.06
Paradors. Per categories.	9.08
Turisme rural. Comarques.	9.10
Turisme rural. Marques turístiques.	9.09
<b>Assegurances</b>	
Assegurances. Pòlisses subscrites. Per rams.	11.27
Assegurances. Pòlisses subscrites. Per rams. Províncies.	11.28
Assegurances. Primes contractades. Per rams.	11.29
Assegurances. Primes contractades. Per rams. Províncies.	11.30
<b>Carreteres</b>	
Accidents de circulació i nombre d'accidentats. En carreteres i zones urbanes.	10.12
Autoritzacions de transport per carretera.	10.09
Parc d'automòbils. Per tipus.	10.06
Parc d'automòbils. Per tipus. Comarques.	10.05
Permisos de conduir atorgats. Per classes.	10.13
Transport de mercaderies per carretera. Operacions de transport.	10.11
Transport regular de viatgers per carretera. Viatgers transportats.	10.10
Vehicles donats de baixa. Per tipus.	10.08
Vehicles matriculats. Per tipus.	10.07
Xarxa viària de la Generalitat. Inversions.	10.04
Xarxa viària de la Generalitat. Per tipus de via.	10.03
Xarxa viària de la Generalitat. Trànsit.	10.02
Xarxa viària. Per tipus de via.	10.01
<b>Climatologia</b>	
Aigua del mar. Temperatura mitjana. A diferents fondàries.	1.19
Meteorologia. Observacions principals.	1.15
Pluviometria. Precipitació mensual.	1.18
Termometria. Temperatures màximes.	1.16
Termometria. Temperatures mínimes.	1.17
<b>Comerç a l'engròs i intermediaris</b>	
Comerç a l'engròs i intermediaris. Macromagnituds.	8.02
Comerç a l'engròs i intermediaris. Persones ocupades. Per sexes i situació laboral.	8.01
Comerç a l'engròs. Consum de mercaderies. Per subsectors.	8.04
Comerç a l'engròs. Marge comercial. Per subsectors.	8.05
Comerç a l'engròs. Volum de negoci. Per subsectors.	8.03
<b>Comerç al detall i reparacions</b>	
Comerç al detall i reparacions. Macromagnituds.	8.07
Comerç al detall i reparacions. Persones ocupades. Per sexes i situació laboral.	8.06
Comerç al detall. Consum de mercaderies. Per subsectors.	8.09
Comerç al detall. Marge comercial. Per subsectors.	8.10
Comerç al detall. Volum de negoci. Per subsectors.	8.08
<b>Comerç amb l'estranger</b>	
Comerç amb l'estranger. Per 14 agrupacions.	4. 20

Comerç amb l'estranger. Per divisions CCAE.	4. 21
Comerç amb l'estranger. Per mitjans de transport.	4. 24
Comerç amb l'estranger. Per països.	4. 25
Comerç amb l'estranger. Per seccions TARIC.	4. 22
Comerç amb l'estranger. Per tipus de béns TARIC.	4. 23
<b>Comptes de protecció social</b>	
Comptes de protecció social. Ingressos i despeses corrents com a percentatge del PIB.	17.30
Comptes de protecció social. Ingressos i despeses corrents per habitant.	17.28
Comptes de protecció social. Ingressos i despeses corrents.	17.26
Comptes de protecció social. Prestacions de protecció social com a percentatge del PIB.	17.31
Comptes de protecció social. Prestacions de protecció social per habitant.	
Per funcions.	17.29
Comptes de protecció social. Prestacions de protecció social. Per funcions.	17.27
<b>Comptes econòmics</b>	
Administració autonòmica. Comptes consolidats.	12.31
Administració local. Comptes consolidats.	12.32
<b>Coneixement i ús del català</b>	
Coneixement del català. Per grups d'edat i nivells de coneixement.	15.39
Coneixement del català. Per nivell d'instrucció i nivells de coneixement.	15.40
Coneixement del català. Per nivells de coneixement.	15.38
Usos lingüístics. Població de 15 anys i més. Per camps d'ús.	15.43
Usos lingüístics. Població de 15 anys i més. Per identificació lingüística i llengües més freqüents.	15.41
Usos lingüístics. Població de 15 anys i més. Per identificació lingüística.	15.42
Usos lingüístics. Població de 15 anys i més. Ús exclusiu del català. Per camps d'ús.	15.44
<b>Congrés dels Diputats. Eleccions.</b>	
Distribució dels vots. Per candidatures. 14 de març del 2004.	19.06
Distribució dels vots. Per candidatures. 1989, 1993, 1996, 2000 i 2004.	19.08
Escons. Per candidatures. 1989, 1993, 1996, 2000 i 2004.	19.09
Vots. Per candidatures. 14 de març del 2004.	19.05
Vots. Per candidatures. 1989, 1993, 1996, 2000 i 2004.	19.07
<b>Consells comarcals. Eleccions.</b>	
Consellers. Per candidatures. 25 de maig del 2003.	19.19
<b>Construcció</b>	
Ciment. Consum.	13.35
Ciment. Consum. Taxa de variació.	13.36
Ciment. Producció i venda.	13.34
Edificis iniciats. Per destinació.	13.25
Edificis iniciats. Per destinació.	13.26
Edificis iniciats. Superfície. Per destinació.	13.27
Establiments d'empreses de construcció.	13.33
Habitatges acabats. Per tipus de promoció.	13.31
Habitatges acabats. Per tipus d'edificació.	13.30
Habitatges iniciats. Per superfície.	13.29
Habitatges iniciats. Per tipus d'edificació.	13.28
Habitatges rehabilitats i subvencions.	13.32

Índex de costos de la construcció.	13.39
Índex de costos de la construcció. Taxa de variació.	13.40
Licitació oficial en construcció. Per agent contractant i tipus d'obra.	13.37
Licitació oficial en construcció. Per agent contractant i tipus d'obra. Taxa de variació.	13.38
<b>Contractes de treball i suport a l'ocupació</b>	
Contractes de treball registrats. Contractes temporals. Per modalitat i durada.	3.57
Contractes de treball registrats. Per modalitat i sexes.	3.54
Contractes de treball registrats. Per modalitat i grups d'edat.	3.55
Contractes de treball registrats. Per modalitat i sectors.	3.56
Contractes de treball registrats. Per modalitat.	3.53
Contractes de treball registrats. Per modalitat. Comarques.	3.52
Fons de garantia salarial. Empreses, treballadors i prestacions.	3.58
Suport a la creació d'ocupació. Ajuts concedits. Per programes.	3.59
<b>Cultura. Dades econòmiques.</b>	
Despesa pública en cultura. Per administracions i àmbits d'actuació.	15.30
Indústries de la cultura i la comunicació. Persones ocupades. Per subsectors.	15.29
Indústries de la cultura i la comunicació. Valor afegit brut. Per subsectors.	15.28
Indústries de la cultura i la comunicació. Valor de la producció. Per subsectors.	15.27
<b>Despesa familiar</b>	
Despesa mitjana anual. Per composició de la llar.	5.18
Despesa mitjana anual. Per dimensió de la llar.	5.17
Despesa mitjana anual. Per dimensió del municipi.	5.16
Despesa mitjana anual. Per grups de despesa.	5.15
Despesa mitjana anual. Per relació amb l'activitat del sustentador principal.	5.20
Despesa mitjana anual. Per sexe i edat del sustentador principal.	5.19
Despesa total anual de les llars. Per grups de despesa.	5.14
Llars amb capacitat d'estalvi.	5.22
Llars amb dificultats econòmiques.	5.23
Llars i tipus d'habitatge.	5.21
Taxa d'equipament de la llar. Béns durables.	5.24
<b>Despesa sanitària</b>	
Despesa hospitalària. Per dependència i tipus de despesa.	16.27
Despesa hospitalària. Per tipus.	16.28
Entitats d'assegurança per al risc de malaltia.	16.29
<b>Edificis</b>	
Edificis d'habitatge familiar. Per any de construcció.	13.08
Edificis d'habitatge familiar. Per grau de conservació.	13.07
Edificis d'habitatge familiar. Per instal·lacions i serveis.	13.09
Edificis d'habitatge familiar. Per nombre de plantes.	13.05
Edificis d'habitatge familiar. Per nombre d'habitatges.	13.04
Edificis d'habitatge familiar. Per places de garatge.	13.10
Edificis d'habitatge familiar. Per tipus de propietari.	13.06
Edificis. Per destinació.	13.01
Edificis. Per nombre de plantes.	13.02
Edificis. Per nombre d'habitatges.	13.03
<b>Educació infantil i primària</b>	
Alumnes.	14.08
Centres i professors. Per titularitat del centre.	14.02

Educació especial. Centres i professors. Per titularitat del centre.	14.05
Educació especial. Unitats escolars i alumnes. Per titularitat del centre.	14.06
Educació infantil. Unitats escolars i alumnes. Per titularitat del centre i sexes.	14.03
Educació primària. Unitats escolars i alumnes. Per titularitat del centre i sexes.	14.04
Professors.	14.07
<b>Educació secundària</b>	
Alumnes estrangers. Per lloc de procedència.	14.16
Alumnes estrangers. Per titularitat del centre i nivells.	14.15
Alumnes. Per nivells i sexes.	14.11
Alumnes. Per nivells.	14.12
Alumnes. Per titularitat del centre i nivells.	14.10
Centres i professors. Per titularitat del centre.	14.09
Ensenyaments de règim especial. Centres, professors i alumnes.	
Per titularitat del centre.	14.14
Professors.	14.13
<b>Energia</b>	
Consum d'energia primària. Carbó, petroli i gas natural.	7.33
Consum d'energia primària. Per tipus.	7.32
Consum final d'energia. Per sectors.	7.36
Consum final d'energia. Per tipus i sectors.	7.35
Consum final d'energia. Per tipus.	7.34
Facturació d'energia elèctrica. Per sectors.	7.37
Facturació d'energia elèctrica. Per sectors. Taxa de variació.	7.38
Producció d'energia elèctrica.	7.31
Producció d'energia primària. Per tipus.	7.30
Sector energètic. Principals resultats.	7.29
<b>Ensenyament universitari</b>	
Alumnes matriculats. Per àmbits d'estudi i universitats.	14.19
Alumnes matriculats. Per cicles i universitats.	14.18
Alumnes matriculats. Per sexes i universitats.	14.20
Diplomatures, enginyeries tècniques i arquitectura tècnica. Alumnes matriculats.	14.21
Diplomatures, enginyeries tècniques i arquitectura tècnica. Alumnes titulats.	14.23
Llicenciatures, enginyeries i arquitectura. Alumnes matriculats. Per àmbits d'estudi i sexes.	14.22
Llicenciatures, enginyeries i arquitectura. Alumnes titulats. Per àmbits d'estudi i sexes.	14.24
Mobilitat d'estudiants. Per universitats.	14.29
Professors. Per categories i universitats.	14.17
Tercer cicle. Alumnes matriculats a cursos de doctorat. Per àmbits i universitats.	14.25
Tercer cicle. Alumnes matriculats a cursos de formació continuada. Per universitats.	14.26
Tesis doctorals lligides. Per àmbits d'estudi.	14.27
Tesis doctorals lligides. Per universitats.	14.28
<b>Ensenyament. Evolució.</b>	
Alumnes i professors. Per nivells educatius.	14.01
<b>Equipaments culturals</b>	
Arxius. Per titularitat.	15.18
Arxius. Principals indicadors. Per titularitat.	15.17
Associacions. Per tipus d'activitat.	15.25
Béns culturals d'interès nacional. Per tipus.	15.23
Biblioteques. Per tipus.	15.20

Biblioteques. Personal. Per categories i tipus de biblioteca.	15.22
Biblioteques. Volums. Per tipus de biblioteca.	15.21
Entitats jurídiques. Per tipus.	15.26
Fundacions. Per tipus d'activitat.	15.24
Museus i col·leccions.	15.19
<b>Equipaments turístics</b>	
Agències de viatges. Comarques.	9.17
Agències de viatges. Marques turístiques.	9.16
Camps de golf.	9.19
Estacions d'esquí. Equipaments.	9.18
Instal·lacions nàutiques.	9.20
Parcs aquàtics. Instal·lacions.	9.21
Platges. Equipaments i serveis. Marques turístiques.	9.22
Restaurants. Comarques.	9.14
Restaurants. Marques turístiques.	9.15
<b>Esports</b>	
Espais esportius. Per tipus.	15.45
Federacions esportives. Clubs i llicències.	15.46
Jocs esportius escolars. Participants. Per sexes.	15.48
Jocs esportius escolars. Participants. Per tipus d'esport.	15.47
<b>Fons europeus</b>	
Fons de cohesió. Subvencions aprovades.	12.28
Fons de desenvolupament regional (FEDER). Subvencions.	12.25
Fons d'orientació agrícola i pesquera. Subvencions rebudes.	12.27
Fons estructurals de la Unió Europea. Per objectius. Subvencions aprovades.	12.29
Fons estructurals i de cohesió de la Unió Europea. Cobraments.	12.30
Fons social europeu (FSE). Subvencions aprovades.	12.26
<b>Formació d'adults</b>	
Alumnes. Per programes, grups d'edat i sexes.	14.31
Centres, professors i alumnes.	14.30
<b>Habitatges i locals</b>	
Habitatges principals. Per any d'arribada dels ocupants.	13.19
Habitatges principals. Per disponibilitat de segona residència.	13.18
Habitatges principals. Per disponibilitat de vehicle.	13.17
Habitatges principals. Per instal·lacions i serveis.	13.16
Habitatges principals. Per nombre d'habitacions.	13.15
Habitatges principals. Per nombre d'habitats de l'edifici.	13.13
Habitatges principals. Per problemes en l'habitatge.	13.20
Habitatges principals. Per règim de tinença.	13.12
Habitatges principals. Per superfície útil.	13.14
Habitatges. Per tipus.	13.11
Lloguer d'habitatges. Per característiques de l'habitatge.	13.21
Lloguer d'habitatges. Per característiques del llogater.	13.22
Locals actius. Per tipus.	13.24
Locals. Per activitat.	13.23
<b>Hidrologia</b>	
Embassaments. Volum d'aigua.	1.13
Embassaments. Volum d'aigua. Per temporades.	1.14

Sistemes fluvials. Aportació mitjana.	1.11
Sistemes fluvials. Aportació mitjana. Per temporades.	1.12
<b>Hospitals</b>	
Assistència hospitalària. Per tipus de centre.	16.23
Assistència hospitalària. Per tipus de concert amb el Servei Català de la Salut (SCS).	16.24
Assistència hospitalària. Per titularitat del centre.	16.25
Intervencions quirúrgiques. Per dependència i capacitat del centre.	16.26
<b>Índex de preus</b>	
Deflactors del producte interior brut. Per components de la demanda.	5.12
Deflactors del producte interior brut. Per sectors.	5.13
Índex de preus de consum (IPC).	5.01
Índex de preus de consum (IPC). Per grups de despesa.	5.03
Índex de preus de consum (IPC). Per grups de despesa. Taxa de variació.	5.04
Índex de preus de consum (IPC). Taxa de variació.	5.02
Índex de preus industrials (IPRI). Per seccions CCAE-93.	5.07
Índex de preus industrials (IPRI). Per seccions CCAE-93. Taxa de variació.	5.08
Índex de preus industrials (IPRI). Per tipus de béns.	5.09
Índex de preus industrials (IPRI). Per tipus de béns. Taxa de variació.	5.10
Índex de preus percebuts agraris (IPPA).	5.05
Índex de preus percebuts agraris (IPPA). Taxa de variació.	5.06
Índex regional de preus relatius.	5.11
<b>Indicadors ambientals</b>	
Contaminació atmosfèrica. Contaminants principals.	1.38
Contaminació atmosfèrica. PST, plom, benzè, SO <sub>2</sub> i FN.	1.39
Demanda anual d'aigua. Per conques i usos.	1.32
Estacions depuradores d'aigües residuals. Per tipus.	1.35
Estacions depuradores d'aigües residuals. Rendiments globals.	1.36
Índex de qualitat de l'aigua (ISQA). Valor mitjà.	1.33
Índex de qualitat de l'aire (ICQA).	1.37
Qualitat de les aigües de bany. Estiu 2004.	1.34
Recollida selectiva. Contenidors. Per tipus.	1.45
Residus industrials. Comarques.	1.42
Residus industrials. Per sectors d'activitat.	1.40
Residus industrials. Per tipus.	1.41
Residus municipals. Per destinació.	1.43
Residus municipals. Recollida selectiva.	1.44
Tractament de residus. Instal·lacions. Per tipus.	1.46
<b>Indicadors d'activitat turística</b>	
Càmpings. Indicadors d'activitat.	9.43
Establiments d'empreses d'hostaleria.	9.46
Establiments hotelers. Indicadors d'activitat.	9.41
Sector turístic. Comptes econòmics.	9.45
Sector turístic. Macromagnituds.	9.44
Turisme rural. Indicadors d'activitat.	9.42
Viatgers i pernoctacions. Per tipus d'allotjament i origen.	9.39
Viatgers i pernoctacions. Per tipus d'allotjament.	9.38
Viatgers i pernoctacions. Per tipus d'allotjament. Marques turístiques.	9.40
<b>Indicadors de comerç</b>	
Ajuts al sector comerç. Inversions i subvencions.	8.26
Fires comarcals.	8.27

Fires i salons monogràfics.	8.28
Índex de vendes en grans superfícies (IVGS).	8.19
Índex de vendes en grans superfícies (IVGS). Taxa de variació.	8.20
Índexs de comerç al detall.	8.21
Índexs de comerç al detall. Taxa de variació.	8.22
Venda a distància. Empreses. Per productes.	8.23
Venda amb franquícia. Empreses. Per productes.	8.24
Venda domiciliària. Empreses. Per productes.	8.25
<b>Indicadors de població</b>	
Estructura de la població. Per estat civil i sexes.	2.41
Estructura de la població. Per grups d'edat.	2.40
Evolució de la mortalitat.	2.46
Evolució de la natalitat.	2.42
Evolució de la nupcialitat.	2.44
Taxa de fecunditat. Per grups d'edat.	2.43
Taxa de mortalitat. Per sexes i grups d'edat.	2.47
Taxa de nupcialitat. Per sexes i edats.	2.45
<b>Indústria</b>	
Empreses industrials. Despesa en consums. Per 14 agrupacions.	7.18
Empreses industrials. Despesa en consums. Per tipus de béns i dimensió.	7.19
Empreses industrials. Volum de negoci. Per 14 agrupacions i destinació de les vendes.	7.16
Empreses industrials. Volum de negoci. Per tipus de béns i dimensió.	7.17
Establiments d'empreses industrials. Per grups IAE.	7.20
Establiments industrials. Per 14 agrupacions i dimensió.	7.07
Índex de producció industrial (IPI). Per subseccions CCAE-93.	7.01
Índex de producció industrial (IPI). Per subseccions CCAE-93. Taxa de variació.	7.02
Índex de producció industrial (IPI). Per tipus de béns.	7.03
Índex de producció industrial (IPI). Per tipus de béns. Taxa de variació.	7.04
Inversió industrial. Per finalitats. Taxa de variació.	7.22
Inversió industrial. Per tipus de béns. Taxa de variació.	7.21
Sector industrial. Compte d'explotació. Per 14 agrupacions i dimensió de l'establiment.	7.12
Sector industrial. Compte d'explotació. Per 14 agrupacions.	7.11
Sector industrial. Hores treballades. Per 14 agrupacions i dimensió de l'establiment.	7.09
Sector industrial. Indicadors.	7.15
Sector industrial. Inversió en actius materials. Per 14 agrupacions i tipus d'operació.	7.10
Sector industrial. Macromagnituds.	7.14
Sector industrial. Població ocupada. Per 14 agrupacions i dimensió de l'establiment.	7.08
Sector industrial. Principals resultats. Per dimensió de l'establiment.	7.06
Sector industrial. Principals resultats. Per seccions.	7.05
Sector industrial. Vendes. Per tipus de productes.	7.13
<b>Instrucció de la població</b>	
Estudis en curs de la població.	14.33
Nivell d'instrucció de la població.	14.32
<b>Inversió estrangera</b>	
Inversió catalana a l'estranger. Per branques d'activitat. A preus corrents.	4.18
Inversió catalana a l'estranger. Per països de destinació. A preus corrents.	4.19
Inversió estrangera. Per branques d'activitat. A preus corrents.	4.16
Inversió estrangera. Per països inversors. A preus corrents.	4.17

<b>Joventut</b>	
Activitats juvenils de vacances. Activitats i assistents.	15.50
Entitats juvenils. Per tipus.	15.51
Instal·lacions juvenils. Per tipus.	15.49
<b>Justícia</b>	
Conflictivitat constitucional. Tribunal Constitucional.	18.16
Contenciós administratiu. Tribunal Superior de Justícia de Catalunya.	18.15
Justícia juvenil. Intervencions efectuades. Per tipus d'assistència.	18.20
Justícia juvenil. Menors i joves atesos.	18.19
Jutjats de primera instància i jutjats de família. Nul·litats, separacions i divorcis.	18.18
Jutjats socials. Moviment d'assumptes.	18.17
<b>Justícia civil</b>	
Audiències provincials. Assumptes i resolucions.	18.14
Audiències provincials. Assumptes resolts.	18.13
Jutjats de pau. Assumptes resolts.	18.11
Jutjats de primera instància. Assumptes resolts. Per tipus de judici.	18.12
<b>Justícia penal</b>	
Audiències provincials. Assumptes, resolucions i executòries.	18.07
Audiències provincials. Moviment d'assumptes.	18.06
Jutjats de pau. Judicis de faltes i sentències condemnatòries.	18.03
Jutjats d'instrucció. Moviment d'assumptes.	18.04
Jutjats penals. Causes i executòries.	18.05
Població reclusa. Altes i baixes. Per sexes.	18.10
Població reclusa. Per sexes, grups d'edat i tipus de delictes.	18.09
Població reclusa. Per sexes.	18.08
<b>Llars i famílies</b>	
Llars. Per nombre de persones.	2.33
Llars. Per tipus.	2.31
Llars. Per tipus. Comarques.	2.32
<b>Localització de l'activitat econòmica</b>	
Establiments detallistes.	8.17
Establiments detallistes. Per grups d'activitat (IAE).	8.18
Establiments majoristes.	8.16
<b>Medi natural</b>	
Caça. Captures. Per espècies.	1.24
Espais cinegètics. Per tipus.	1.22
Espais naturals de protecció especial. Per tipus.	1.21
Incendis forestals. Per causes.	1.27
Incendis forestals. Per mesos.	1.28
Incendis forestals. Superfície afectada.	1.29
Llicències de caça.	1.23
Pesca continental. Llicències, matriculacions i denúncies.	1.26
Pla d'espais d'interès natural (PEIN).	1.20
Re població cinegètica. Per espècies.	1.25
Re poblacions forestals.	1.31
Rompudes forestals.	1.30



**Mercat financer**

Borsa de Barcelona. Índex borsari. Per sectors.	11.17
Borsa de Barcelona. Volum de contractació.	11.18
Mercat de futurs. Volum de contractació.	11.21
Mercat de valors. Renda fixa. Tipus d'interès.	11.20
Mercat de valors. Renda fixa. Volum negociat.	11.19

**Mineria**

Producció minera. Per productes.	7.40
Sector miner. Principals resultats.	7.39

**Mitjans de comunicació, cinema i arts escèniques**

Cinema en català. Pel·lícules, sessions, espectadors i recaptació. Per tipus de versió.	15.13
Cinema. Cinemes, pantalles i aforament.	15.10
Cinema. Pel·lícules, espectadors i recaptació. Per nacionalitat de la pel·lícula.	15.12
Cinema. Sessions, espectadors i recaptació.	15.11
Radiodifusió. Emissores de freqüència modulada. Per naturalesa jurídica.	15.09
Teatre i dansa. Representacions. Per gènere i llengua de l'espectacle.	15.15
Teatre i dansa. Espectadors i recaptació.	15.16
Teatre i dansa. Teatres.	15.14
Televisió. Repartiment de l'audiència. Per cadenes.	15.08

**Mitjans de transport**

Ferrocarril. Transport de viatgers i mercaderies.	10.17
Transport per cable. Per tipus d'instal·lació.	10.14
Transport públic urbà. Autobusos.	10.16
Transport públic urbà. Ferrocarril i telefèric.	10.15

**Mobilitat obligada**

Desplaçaments generats residència-estudi. Per mitjà de transport.	10.21
Desplaçaments generats residència-treball. Per mitjà de transport.	10.20
Desplaçaments residència-estudi.	10.19
Desplaçaments residència-treball.	10.18
Desplaçaments residència-treball. Per nombre de viatges diaris.	10.22
Desplaçaments residència-treball. Per temps de desplaçament.	10.23

**Morbiditat**

Avortament legal.	16.11
Avortament legal. Per motius, tipus de centre, estat civil i edat de la dona.	16.10
Brots epidèmics declarats.	16.05
Casos notificats de sida. Per sexes i grups de transmissió.	16.06
Hàbit de fumar. Prevalença. Per sexes i grups d'edat.	16.07
Malalties de declaració obligatòria individualitzada. Casos. Per sexes i grups d'edat.	16.01
Malalties de declaració obligatòria numèrica. Casos.	16.02
Tractament per drogodependència. Per tipus de droga, sexes i grups d'edat.	16.09
Tractament per drogodependència. Per tipus de droga.	16.08
Trasplantaments.	16.04
Vacunacions sistemàtiques. Vacunes administrades.	16.03

**Mortalitat**

Mortalitat. Defuncions. Per tipus de malaltia, sexes i grups d'edat.	16.12
Mortalitat. Taxes per 100.000 habitants. Per tipus de malaltia, sexes i grups d'edat.	16.13

<b>Moviment migratori</b>	
Migracions internes. Comarques.	2.24
Migracions internes.	2.23
Migracions internes. Saldo migratori.	2.27
Residents estrangers. Per grups d'edat i país de nacionalitat.	2.30
Residents estrangers. Per país de nacionalitat i sexes.	2.29
Residents estrangers. Per país de nacionalitat.	2.28
Taxa d'emigració interna.	2.26
Taxa d'immigració interna.	2.25
<b>Moviment natural de la població</b>	
Creixement natural. Per sexes.	2.18
Defuncions. Per sexes.	2.17
Matrimonis.	2.19
Naixements. Per edats de la mare.	2.16
Naixements. Per sexes.	2.15
Taxa bruta de creixement natural.	2.22
Taxa bruta de mortalitat.	2.21
Taxa bruta de natalitat.	2.20
<b>Municipals. Eleccions.</b>	
Distribució dels vots. Per candidatures. 25 de maig del 2003.	19.16
Regidors. Per candidatures. 1987, 1991, 1995, 1999 i 2003.	19.18
Regidors. Per candidatures. 25 de maig del 2003.	19.17
Vots. Per candidatures. 25 de maig del 2003.	19.15
<b>Òrgans judicials</b>	
Òrgans judicials en funcionament.	18.01
Òrgans judicials en funcionament. Jutjats.	18.02
<b>Parlament de Catalunya. Eleccions.</b>	
Distribució dels vots. Per candidatures. 16 de novembre del 2003.	19.11
Distribució dels vots. Per candidatures. 1988, 1992, 1995, 1999 i 2003.	19.13
Escons. Per candidatures. 1988, 1992, 1995, 1999 i 2003.	19.14
Vots. Per candidatures. 16 de novembre del 2003.	19.10
Vots. Per candidatures. 1988, 1992, 1995, 1999 i 2003.	19.12
<b>Parlament Europeu. Eleccions.</b>	
Distribució dels vots. Per candidatures. 13 de juny del 2004.	19.02
Distribució dels vots. Per candidatures. 1987, 1989, 1994, 1999 i 2004.	19.04
Vots. Per candidatures. 13 de juny del 2004.	19.01
Vots. Per candidatures. 1987, 1989, 1994, 1999 i 2004.	19.03
<b>Pesca</b>	
Aqüicultura. Producció. Per espècies.	6.48
Flota pesquera. Per modalitat.	6.47
Pesca marítima. Per espècies.	6.45
Pesca marítima. Per ports.	6.46
<b>Població activa i inactiva</b>	
Població activa i inactiva. Per sexes.	3.01
Població activa. Per grups d'edat i sexes.	3.06
Població activa. Per grups d'edat.	3.08

Població activa. Per sexes.	3.04
Població activa. Per sexes. Comarques.	3.02
Població inactiva. Per sexes.	3.03
Taxa d'activitat. Per grups d'edat i sexes.	3.07
Taxa d'activitat. Per grups d'edat.	3.09
Taxa d'activitat. Per sexes.	3.05
<b>Població desocupada</b>	
Atur registrat. Per branques d'activitat.	3.36
Atur registrat. Per grups d'edat. Dones.	3.35
Atur registrat. Per grups d'edat. Homes.	3.34
Atur registrat. Per grups professionals.	3.37
Atur registrat. Per nivells acadèmics.	3.38
Atur registrat. Per sexes.	3.32
Atur registrat. Per sexes. Comarques.	3.33
Població desocupada. Per grups d'edat i sexes.	3.27
Població desocupada. Per sexes.	3.25
Població desocupada. Per temps de cerca d'ocupació i sexes.	3.29
Població desocupada. Segons que percebi subsidi o prestació per desocupació i sexes.	3.30
Població. Per tipus d'habitatges familiars.	3.31
Taxa d'atur. Per sexes.	3.26
Taxa d'atur. Per grups d'edat i sexes.	3.28
<b>Població ocupada</b>	
Població ocupada assalariada. Per tipus de contracte i sexes.	3.18
Població ocupada assalariada. Sector privat i públic. Per sexes.	3.17
Població ocupada. Per branques d'activitat.	3.20
Població ocupada. Per grups d'edat i sexes.	3.12
Població ocupada. Per grups professionals.	3.21
Població ocupada. Per residència i lloc de treball.	3.22
Població ocupada. Per sectors.	3.14
Població ocupada. Per sexes.	3.10
Població ocupada. Per situació professional i sexes.	3.19
Població ocupada. Per temps en l'ocupació actual i sexes.	3.16
Població ocupada. Per tipus de jornada i sexes.	3.15
Taxa d'ocupació. Per grups d'edat i sexes.	3.13
Taxa d'ocupació. Per sexes.	3.11
Treballadors afiliats a la Seguretat Social. Per sectors.	3.23
Treballadors estrangers afiliats en alta laboral. Per sexes i tipus de règim.	3.24
<b>Població. Estructura.</b>	
Població. Per grans grups d'edat.	2.10
Població. Per lloc de naixement.	2.13
Població. Per nacionalitat.	2.14
Població. Per sexes i estat civil.	2.12
Població. Per sexes i grups d'edat.	2.09
Població. Per sexes i grups d'edat. Comarques.	2.11
<b>Població. Evolució.</b>	
Densitat de població.	2.05
Densitat de població. Municipis amb més de 20.000 habitants.	2.06
Municipis. Per trams de població.	2.03
Població estacional. Capitals de comarca.	2.07
Població estacional. Municipis amb més percentatge de població estacional.	2.08

Població. 1900-2004.	2.01
Població. 1981-2004.	2.02
Població. Per dimensió del municipi.	2.04
<b>Ports</b>	
Ports de Barcelona i Tarragona. Moviment de vaixells i mercaderies.	10.24
Ports de Catalunya. Moviment de vaixells i mercaderies.	10.26
Ports de la Generalitat. Moviment de vaixells i mercaderies.	10.25
<b>Pràctiques culturals</b>	
Activitats de temps lliure. Per grups d'edat i sexes.	15.33
Activitats de temps lliure. Per nivells d'estudi.	15.34
Pràctiques culturals. Per grups d'edat i sexes.	15.31
Pràctiques culturals. Per nivell d'estudis.	15.32
<b>Producció editorial</b>	
Difusió de la premsa diària en català.	15.07
Difusió de la premsa diària. Per tipus d'informació.	15.06
Dipòsit legal de Catalunya. Per tipus de document.	15.03
Llibres i fullets. Títols i exemplars editats.	15.01
Llibres i fullets. Títols i exemplars editats. Per idiomes.	15.02
Producció editorial en català. Títols registrats.	15.05
Producció editorial en català. Títols registrats. Per matèries.	15.04
<b>Producte interior brut (PIB)</b>	
PIB a preus de mercat. A preus constants.	4.05
PIB a preus de mercat. Per components de la demanda. A preus corrents.	4.01
PIB a preus de mercat. Per components de la demanda. Taxa de variació. A preus constants.	4.02
PIB a preus de mercat. Per sectors. A preus corrents.	4.03
PIB a preus de mercat. Per sectors. Taxa de variació. A preus constants.	4.04
PIB per habitant a preus de mercat. A preus corrents.	4.06
VAB a preus de mercat. Per branques d'activitat. A preus corrents.	4.07
VAB a preus de mercat. Per sectors. A preus corrents.	4.08
VAB per ocupat a preus de mercat. Per sectors. A preus corrents.	4.09
VAB per ocupat a preus de mercat. Per sectors. Taxa de variació. A preus constants.	4.10
<b>Professionals sanitaris</b>	
Metges col·legiats.	16.19
Odontòlegs i estomatòlegs, farmacèutics i veterinaris col·legiats.	16.20
Personal sanitari hospitalari. Per categories i metges per serveis.	16.22
Titulats en infermeria i protèsics dentals col·legiats.	16.21
<b>Projeccions de població</b>	
Població activa projectada. Escenari mitjà-alt. Per grups d'edat i sexes.	2.37
Població activa projectada. Per escenaris d'evolució.	2.36
Població projectada. Per escenaris d'evolució i grups d'edat.	2.35
Població projectada. Per escenaris d'evolució.	2.34
Projeccions de llars. Per escenaris d'evolució.	2.38
Projeccions de llars. Per escenaris d'evolució. Comarques.	2.39
<b>Protecció social</b>	
Ajuts complementaris a les pensions de viduïtat. Beneficiaris i import.	17.23
Ajuts de suport a les famílies amb infants. Beneficiaris i import.	17.24

Pensions assistencials. Beneficiaris i import.	17.21
Pensions no contributives de la Seguretat Social. Beneficiaris i import.	17.20
Prestacions d'atur i taxes de cobertura. Beneficiaris.	17.25
Subsidis a persones amb discapacitat. Beneficiaris i import.	17.22
<b>Ramaderia</b>	
Caps de bestiar boví.	6.29
Caps de bestiar oví i cabrú.	6.30
Caps de bestiar porcí.	6.31
Caps de bestiar. Per espècies.	6.27
Caps de bestiar. Per espècies. Comarques.	6.28
Explotacions ramaderes. Per espècies.	6.32
Explotacions ramaderes. Per espècies. Comarques.	6.33
Producció de carn. Sacrifici de bestiar. Per espècies.	6.36
Producció de fems. Per espècies.	6.39
Producció de llana. Per tipus.	6.38
Producció de llet.	6.35
Producció de mel i cera.	6.40
Producció d'ous per a consum.	6.37
Unitats ramaderes. Per espècies.	6.34
<b>Recerca i desenvolupament tecnològic</b>	
Despesa en innovació. Per activitat innovadora.	7.28
Despesa en R+D. Per origen del fons i sectors.	7.26
Despesa en R+D. Per sectors.	7.25
Empreses innovadores. Per tipus d'innovació.	7.27
Població ocupada en R+D. Per nivells, sexes i sectors.	7.24
Població ocupada en R+D. Per sectors.	7.23
<b>Recursos sanitaris</b>	
Centres extrahospitalaris. Per dependència.	16.14
Centres extrahospitalaris. Per tipus d'assistència.	16.15
Centres i llits hospitalaris.	16.17
Farmàcies.	16.18
Llits hospitalaris. Per tipus.	16.16
<b>Registres</b>	
Registre de la Propietat. Actes realitzats.	18.23
<b>Relacions laborals</b>	
Accidents laborals amb baixa. Per tipus i sectors.	3.48
Accidents laborals. Per sectors.	3.47
Acords col·lectius de treball. Empreses, treballadors i increment salarial.	3.41
Conciliacions col·lectives resoltes. Treballadors i empreses. Per tipus de resolucions.	3.44
Conciliacions individuals resoltes. Per motius.	3.42
Conciliacions individuals resoltes. Per tipus de resolucions i quantitats acordades.	3.43
Eleccions sindicals. Estatut dels treballadors. Representants elegits. Per centrals sindicals.	3.50
Eleccions sindicals. Normativa de funcionaris. Representants elegits. Per centrals sindicals.	3.51
Jutjats socials. Assumptes resolts i quantitats reconegudes.	3.45
Malalties professionals amb baixa. Per sectors.	3.49
Regulació de l'ocupació. Expedients i treballadors afectats.	3.39
Regulació de l'ocupació. Expedients i treballadors afectats. Per sectors.	3.40
Vagues. Per sectors.	3.46

<b>Renda</b>		
Renda bruta familiar disponible per habitant. A preus corrents.		4.14
Renda bruta familiar disponible per habitant. Índex Catalunya = 100.		4.15
Renda bruta familiar disponible. A preus corrents.		4.11
Renda bruta familiar disponible. A preus corrents. 1999 i 2000. Comarques i àmbits.		4.13
Renda bruta familiar disponible. Taxa de variació. A preus corrents.		4.12
<b>Salaris</b>		
Costos laborals mitjans. Per sectors.		5.25
Costos laborals mitjans. Per treballador i per hora.		5.26
Guany mitjà per treballador. Per branques d'activitat.		5.30
Guany mitjà per treballador. Per grups professionals.		5.31
Guany mitjà per treballador. Per tipus de contracte i jornada.		5.29
Índex de costos laborals (ICL). Per treballador i per hora.		5.27
Índex de costos laborals (ICL). Per treballador i per hora. Taxa de variació.		5.28
Salari pactats en convenis col·lectius. Increment salarial. Per sectors.		5.32
<b>Sector agrari</b>		
Comerç agroalimentari. Exportacions. Per productes.		6.18
Comerç agroalimentari. Importacions. Per productes.		6.17
Explotacions agràries amb ramaderia.		6.08
Explotacions agràries amb SAU. Per dimensió.		6.07
Explotacions agràries i marge brut. Per orientació tecnicoeconòmica.		6.09
Explotacions agràries. Per dimensió.		6.06
Explotacions agràries. Per marge brut.		6.10
Explotacions agràries. Per personalitat jurídica.		6.05
Macromagnituds agràries. A preus corrents.		6.15
Maquinària agrícola.		6.13
Maquinària agrícola. Noves inscripcions. Per tipus.		6.14
Població ocupada. Sector agrari.		6.11
Població ocupada. Sector agrari. Comarques.		6.12
Producció final agrària. Per productes. A preus corrents.		6.16
Superfície agrària. Per règim de tinença.		6.02
Superfície agrària. Per tipus.		6.01
Superfície agrària. Per tipus. Comarques.		6.03
Superfície agrícola utilitzada (SAU). Per règim de tinença.		6.04
<b>Seguretat ciutadana</b>		
Polícia de la Generalitat. Mossos d'esquadra. Efectius. Per graduació.		18.24
Polícia local. Efectius. Per graduació.		18.25
<b>Seguretat Social</b>		
Empreses cotitzants a la Seguretat Social. Per règims.		17.14
Pensió mitjana mensual de la Seguretat Social. Per tipus.		17.19
Pensions de la Seguretat Social. Nombre. Per tipus.		17.18
Prestacions econòmiques de la Seguretat Social. Import. Per tipus.		17.17
Recaptació de la Seguretat Social. Per règims.		17.16
Treballadors cotitzants a la Seguretat Social. Per règims.		17.15
<b>Servei postal</b>		
Servei postal. Correspondència generada i distribuïda.		10.30
Servei postal. Girs imposats. Nombre i import.		10.29

<b>Serveis socials</b>	
Atenció a la infància i l'adolescència. Centres i places. Per tipus.	17.10
Persones amb discapacitat reconeguda.	17.06
Persones amb discapacitat reconeguda. Per tipus de discapacitat.	17.05
Serveis socials a la gent gran. Centres de dia. Per titularitat.	17.08
Serveis socials a la gent gran. Residències. Per titularitat.	17.07
Serveis socials a persones amb discapacitat. Centres de dia.	17.02
Serveis socials a persones amb discapacitat. Centres ocupacionals.	17.01
Serveis socials a persones amb discapacitat. Habitatges tutelats.	17.03
Serveis socials a persones amb discapacitat. Residències.	17.04
Serveis socials d'atenció primària. Professionals.	17.09
<b>Silvicultura</b>	
Producció de fusta. Per espècies.	6.42
Producció de fusta. Per règim de tinença.	6.43
Producció de llenya i suro.	6.44
Superfície forestal. Boscos. Per espècies.	6.41
<b>Síndic de Greuges</b>	
Queixes i consultes rebudes.	18.21
Queixes i consultes rebudes. Per matèries.	18.22
<b>Sistema creditici</b>	
Banca privada. Balanç.	11.05
Caixes d'estalvi. Balanç.	11.06
Caixes d'estalvi. Crèdits. Per finalitat.	11.07
Caixes d'estalvi. Crèdit intern.	11.08
Efectes comercials impagats. Per entitat financera.	11.09
Hipoteques. Per entitat financera.	11.15
Hipoteques. Per tipus de finca.	11.16
Sistema bancari. Crèdits.	11.04
Sistema bancari. Dipòsits.	11.03
Sistema bancari. Oficines.	11.02
Sistema bancari. Oficines. Comarques.	11.01
Tipus de canvi. Moneda estrangera.	11.14
Tipus d'interès. Dipòsits.	11.12
Tipus d'interès. Crèdits.	11.13
Tipus d'interès. Interès legal i mercat hipotecari.	11.10
Tipus d'interès. Mercat interbancari i altres.	11.11
<b>Societats mercantils</b>	
Societats mercantils. Ampliació de capital.	11.23
Societats mercantils. Constitució.	11.22
Societats mercantils. Dissolució.	11.25
Societats mercantils. Reducció de capital.	11.24
Societats mercantils. Suspensions de pagaments i fallides.	11.26
<b>Tecnologies de la informació i la comunicació (TIC)</b>	
Equipament TIC a les llars, ús d'ordinador i d'Internet pels usuaris habituals.	10.31
Equipament TIC a les llars, ús d'ordinador i d'Internet.	10.33
Equipament TIC a les llars, ús d'ordinador i d'Internet. Per grandària del municipi.	10.34
Ordinador i Internet. Freqüència i lloc d'ús. Per grups d'edat.	10.32

<b>Territori</b>		
	Limits geogràfics i polítics.	1.02
	Municipis. Per altitud.	1.07
	Municipis. Per superfície.	1.06
	Orografia. Cims principals.	1.09
	Orografia. Sistemes muntanyencs.	1.08
	Posició geogràfica.	1.01
	Sismologia. Principals terratrèmols registrats.	1.10
	Superfície i pendents.	1.04
	Superfície i usos del sòl.	1.03
	Superfície. Per zones altimètriques.	1.05
<b>Turisme</b>		
	Turistes catalans. Despesa turística.	9.37
	Turistes catalans. Per destinació.	9.33
	Turistes catalans. Per mitjà de transport.	9.36
	Turistes catalans. Per motiu del viatge.	9.34
	Turistes catalans. Per tipus d'allotjament.	9.35
	Turistes espanyols. Despesa turística. Marques turístiques.	9.32
	Turistes espanyols. Marques turístiques.	9.28
	Turistes espanyols. Per comunitat d'origen.	9.27
	Turistes espanyols. Per mitjà de transport.	9.31
	Turistes espanyols. Per motiu del viatge.	9.29
	Turistes espanyols. Per tipus d'allotjament.	9.30
	Turistes estrangers. Marques turístiques.	9.24
	Turistes estrangers. Per país d'origen.	9.25
	Turistes estrangers. Per tipus d'allotjament.	9.26
	Visitants estrangers. Per país d'origen.	9.23
<b>Transports i comunicacions. Dades econòmiques.</b>		
	Transports i comunicacions. Macromagnituds. Per subsectors.	10.36
	Transports i comunicacions. Principals resultats. Per subsectors.	10.35
<b>Ús del temps</b>		
	Ús del temps. Activitats principals en un dia mitjà, participació i durada mitjana.	15.35
	Ús del temps. Participació i durada mitjana de les activitats principals.	15.37
	Ús del temps. Participació i durada mitjana de les activitats principals. Per sexes.	15.36
<b>Venda i reparació de vehicles de motor</b>		
	Venda i reparació de vehicles de motor. Consum de mercaderies. Per subsectors.	8.14
	Venda i reparació de vehicles de motor. Macromagnituds.	8.12
	Venda i reparació de vehicles de motor. Marge comercial. Per subsectors.	8.15
	Venda i reparació de vehicles de motor. Persones ocupades. Per sexes i situació laboral.	8.11
	Venda i reparació de vehicles de motor. Volum de negoci. Per subsectors.	8.13





## Índex de definicions

<b>Abstenció electoral</b>	711	Consum de les llars	201
Acolliment preadoptiu	632	Consum familiar	223
Acolliment simple	632	Consum final d'energia	287
Acord col·lectiu de treball	140	Contaminació atmosfèrica	30
Activitat comercial	317	Contractes de treball registrats	140
Administració local	437	Costos laborals	223
Adopció d'infants	632	Cotitzacions socials reals	201
Agència de viatges	341	Crèdit bancari	413
Ajuntament	437	Creixement natural de la població	84
Ajuts a la inversió	437		
Allotjament	471		
Altitud	30	<b>Deflactor del PIB</b>	223
Arxius	554	Demanda interna	201
Atur registrat	140	Desistiment	665
Autoritzacions de transport	378	Despesa familiar	224
Avortament	599	Dipòsit a la vista	413
		Dipòsit a termini	413
		Dipòsit bancari	413
		Dipòsit d'estalvi	413
		Diputació	437
<b>Balneari</b>	341		
Batxillerat	514	<b>Edat mitjana a la maternitat</b>	84
Beneficiari de prestacions per desocupació	632	Edat mitjana al matrimoni	84
Béns culturals d'interès nacional	554	Edifici	471
Béns de consum durable	223	Educació especial	513
Béns d'equipament	287	Educació infantil	513
Biblioteques	554	Educació primària	513
Brot epidèmic	599	Educació secundària	513
		Educació secundària obligatòria	513
<b>Cabal d'un riu</b>	30	Efecte comercial retornat impagat	413
Càmping	341	Elector	712
Capitol aranzelari	201	Embassament	30
Capitols pressupostaris	437	Emigració interna	84
Cens electoral	711	Empresa industrial	287
Centre de dia per a gent gran	632	Empresa innovadora	287
Centre de dia per a persones amb discapacitat	632	Ensenyaments de règim especial	514
Centre hospitalari	599	Ensenyaments professionals específics de grau mitjà	514
Centre o servei extrahospitalari	600	Ensenyaments professionals específics de grau superior	514
Centre ocupacional	632	Ensenyaments universitaris	514
Circumscripcions electorals	711	Entitat d'assegurances	414
Comerç a l'engròs	317	Entitats autònomes administratives	439
Comerç al detall	317	Entitats autònomes comercials i financeres	439
Comerç amb l'estranger	201	Entitats gestores de la Seguretat Social	439
Comptes econòmics	438	Equivalència a dedicació plena	287
Conca hidrogràfica	30	Espai cinègic	30
Conciliació col·lectiva	140	Espai natural protegit	31
Conciliació individual	140	Esperança de vida	84
Conciliació laboral	140	Establiment comercial	317
Coneixement del català	555	Establiment de restauració	342
Conflictivitat constitucional	665	Establiment hotelier	342
Conreu herbaci	241	Establiment industrial	288
Conreu llenyós	241	Estació d'aforament	31
Conreus	32	Estada mitjana hospitalària	600
Consell comarcal	437		
Consum d'energia primària	287		
Consum de les administracions públiques	201		

Estimacions de població intercensals	84	Índex de preus percebuts agraris	224
Estimacions de població postcensals	84	Índex de producció industrial	288
Excedent brut d'explotació	202	Índex de rotació hospitalària	600
Explotació agrària	242	Índex de vendes de comerç al detall	317
Exportació	202	Índex de vendes en grans superfícies	317
Exportacions i importacions de béns i serveis amb l'estranger	202	Índex regional de preus relatius	224
		Índex simplificat de qualitat de l'aigua	31
		Indicador conjuntural de fecunditat	84
<b>Fallida</b>	414	Innovació tecnològica	288
Farmàcia hospitalària	600	Instal·lació nàutica	342
Foment de l'ocupació	140	Instrument financer d'orientació de la pesca	440
Fons de garantia salarial	140	Intensitat d'innovació	288
Fons estructurals de la Unió Europea	439	Intensitat d'R+D	288
Formació bruta de capital	202	Inversió en actius materials	288
Formació d'adults	514	Inversió estrangera	202
Fums negres	30	Inversió industrial	288
		Investigador	288
<b>Girs ordinaris i urgents</b>	378	<b>Judici de conciliació</b>	665
Girs postals o telegràfics	378	Judici de faltes	665
Grau d'ocupació per habitacions	342	Judici executiu	666
Grau d'ocupació per places	342	Jutjats socials	140
Grau de conservació d'un edifici	472		
Guanys salarials	224	<b>Latitud</b>	31
Guaret	242	Licitació oficial en la construcció	472
		Llar	84
<b>Habitatge</b>	472	Lletra del tresor	414
Habitatge acabat	472	Llit d'hospital	600
Habitatge col·lectiu	472	Local	473
Habitatge desocupat	472	Local actiu	473
Habitatge familiar	472	Local comercial	317
Habitatge iniciat	472	Local inactiu	473
Habitatge principal	472	Longitud	31
Habitatge secundari	472		
Habitatges tutelats	632	<b>Macromagnituds agràries</b>	242
Hipoteca	414	Maquinària agrícola	242
Hores treballades	288	Marge brut	242
Horta familiar	242	Matrimoni	84
Hotel	342	Mercaderies generals	378
		Mercaderies líquides a l'engròs	378
<b>Immigració interna</b>	84	Mercaderies sòlides a l'engròs	378
Importació	202	Mercat borsari	414
Impost sobre el valor afegit	202	Mercat de futurs financers	414
Impost sobre importacions	202	Mercat interbancari	414
Impost sobre l'activitat econòmica	288	Migracions internes	84
Impost sobre renda i patrimoni	202	Mobilitat obligada	378
Impostos	440	Mort fetal tardana	84
Impostos nets sobre productes	202	Moviment de cabotatge	378
Impostos sobre el capital	440	Moviment de vaixells	378
Impostos sobre la producció	440	Moviment exterior de vaixells	378
Impostos sobre la renda i el patrimoni	440	Museus	555
Índex de qualitat de l'aire	31		
Índex borsari	414	<b>Naixement</b>	85
Índex d'ocupació comerç al detall	317	Nascut viu	85
Índex d'ocupació hospitalària	600	Nivell d'instrucció	514
Índex de costos de la construcció	472	Normativa electoral	712
Índex de costos laborals	224	Nucli familiar	85
Índex de preus de consum	224		
Índex de preus industrials	224		

Ocupació agrària	242	Règim de tinença de la terra	243
Operació de transport	378	Regulació de l'ocupació	141
Ordre del naixement	85	Rehabilitació d'habitatges	473
Orientació tecnicoeconòmica	242	Remuneració d'assalariats	203
		Renda activa d'inserció laboral	632
<b>Parador</b>	342	Renda agrària	242
Paratge natural d'interès nacional	31	Renda bruta familiar disponible	203
Parc aquàtic	342	Re població cinegètica	31
Parc d'automòbils	378	Re població forestal	31
Parc nacional	31	Reserva nacional de caça	31
Parc natural	31	Reserva natural	31
Participació electoral	712	Residències per a persones amb discapacitat	633
Partícules en suspensió total	30	Residències per a gent gran	633
Pastures permanents	243	Residents estrangers	85
Pensió	342	Residu industrial	31
Pensió assistencial	633	Residu municipal	32
Pensió no contributiva	633	Resolució	666
PER (price-earning Ratio)	414	Rompuda forestal	32
Permisos de conduir	379		
Pernoctació	342	<b>Salaris pactats en convenis col·lectius</b>	224
Plaça de càmping	342	Saldo d'importació/exportació d'energia	288
Plaça hotelera	342	Saldo exterior	203
Població activa	140	Saldo migratori registrat	85
Població comptada a part	141	Sector agrari	243
Població desocupada	140	Segona residència	473
Població estacional ETCA	85	Sentència	666
Població inactiva	140	Servei social d'atenció especialitzada	633
Població ocupada	140	Servei social d'atenció primària	633
Potència instal·lada	288	Síndrome d'immunodeficiència adquirida (SIDA)	600
Pressupost	440	Sinistralitat laboral	141
Pressupost consolidat	440	Sisme	32
Pressupost d'exploració	440	Sistema bancari	414
Pressupost d'inversió	440	Sistema creditici	414
Pressupost liquidat	440	Societat mercantil	414
Pressupost preventiu o inicial	440	Sòl sense vegetació	32
Prestacions assistencials econòmiques	632	Sòl urbà, urbanitzable i infraestructures	32
Prestacions contributives per desocupació	632	Subsidí econòmic i social de la Llei d'integració social dels minusvàlids	633
Prestacions socials	202	Subvencions	318
Preu	224	Superfície agrària	243
Preus constants	202	Superfície agrícola utilitzada	243
Preus corrents	202	Superfície construïda	473
Preus de mercat	202	Superfície forestal	32
Procediment abreujat	666	Superfície forestal	243
Procediment civil	666	Superfície projectada	473
Procediment ordinari per delictes greus	666	Superfície útil	473
Procediment penal	666	Suport a la creació d'ocupació	141
Producció agrària	243	Suspensió de pagaments	414
Producció d'electricitat	288	Sustentador principal	224
Producció d'energia primària	288		
Producció final agrària	242	<b>Taxa d'activitat</b>	141
Producció imputada dels serveis bancaris	203	Taxa d'atur	141
Producte interior brut	203	Taxa de cobertura	203
Programa Erasmus	515	Taxa d'ocupació	141
Protèsic dental	600	Teatres	555
		Terres de regadiu	243
<b>Ramaderia</b>	243	Terres de secà	243
Recerca i desenvolupament	288	Terres llaurades	243
Recurs d'apel·lació	666		
Refugi de caça	31		
Refugi de fauna salvatge	31		

Tipus d'interès	415	<b>Vaga</b>	141
Tipus de canvi	415	Valor afegit brut	203
Tona equivalent de petroli	288	Vei	85
Tonatge de registre brut	379	Venda a distància	318
Transformació d'energia	288	Venda amb franquícia	318
Transport per cable	379	Venda domiciliària	318
Transport públic regular	379	Viatger	343
Treballadors afiliats al sistema de la Seguretat Social	141	Visitant	343
Tribut	440	Vol regular	379
Turisme rural	342	Volum de negoci	288
Turista	343	Vot blanc	712
Unitat de treball any	244	Vot nul	712
Unitat ramadera	244	Votant	712
		<b>Zona de caça controlada</b>	31
<b>Ús del temps</b>	555		
Ús lingüístic	556		
Usos del sòl	32		
Usuaris de drogues per via parenteral (UDVP)	600		



A

N

U

A

R

I

2

0

2005

5

ISBN 84-393-6803-8



9 788439 368038